รายงานการประชุมกำกับ ติดตาม การดำเนินงานตามตัวชี้วัดการปฏิบัติราชการตามคำรับรอง
การปฏิบัติราชการของหน่วยงานสำนักอนามัยการเจริญพันธุ์ ครั้งที่ ๙/๒๕๖๕
วันอังคารที่ ๒ สิงหาคม พ.ศ. ๒๕๖๕ เวลา ๐๙.๓๐ - ๑๖.๓๐ น.
ณ ห้องประชุมนรพัฒน์ ชั้น ๓ สำนักอนามัยการเจริญพันธุ์

ผู้เข้าประชุม

๑.	ดร.นายแพทย์บุญฤทธิ์	สุขรัตน์	ผู้อำนวยการสำนักอนามัยการเจริญพันธุ์ (ประธาน)
๒.	นายแพทย์ประวิช	ชวชลาศัย	นายแพทย์เชี่ยวชาญ
๓.	นางปติมา	หิริสัจจะ	นักวิชาการสาธารณสุขชำนาญการพิเศษ
๔.	นางสาวพัชรีวรรณ	เจนสาริกรณ์	นักวิชาการสาธารณสุขชำนาญการพิเศษ
๕.	นางปิยะรัตน์	เอี่ยมคง	นักวิชาการสาธารณสุขชำนาญการพิเศษ
๖.	นางอรอุมา	ทางดี	นักวิชาการสาธารณสุขชำนาญการพิเศษ
๗.	นางณิชมน	ผลวิจิตร	เจ้าพนักงานธุรการอาวุโส
๘.	ร.ท.หญิง ณิชารัศมิ์	ปัญจจิตราพัฒน์	นักวิชาการสาธารณสุขชำนาญการพิเศษ
๙.	นางสาวบุษกร	แสงแก้ว	นักวิชาการสาธารณสุขชำนาญการพิเศษ
๑๐.	นางปภาวี	ไชยรักษ์	นักวิชาการสาธารณสุขชำนาญการ
๑๑.	นางสาวนฎาประไพ	สาระ	นักวิชาการสาธารณสุขชำนาญการ
๑๒.	นางสาวกิรณา	เทวอักษร	นักวิชาการสาธารณสุขชำนาญการ
๑๓.	นางสาววารินทร์	แช่มฉ่ำ	นักวิชาการสาธารณสุขชำนาญการ
๑๔.	นางสาวณฐนนท	บริสุทธิ์	นักวิชาการสาธารณสุขชำนาญการ
๑๕.	นายเดชาคม	ยงยืน	นักวิชาการสาธารณสุขชำนาญการ
๑๖.	นางสาวณิชามัญช์	เอี่ยมแสงจันทร์	นักวิชาการสาธารณสุขปฏิบัติการ
๑๗.	นางสาวพิมลพร	ธิชากรณ์	นักวิชาการสาธารณสุขปฏิบัติการ
๑๘.	นางสาวเจนจิรา	อุ่นแก้ว	นักวิชาการสาธารณสุขปฏิบัติการ
๑๙.	ว่าที่ร้อยตรีภัทรพงศ์	ชูเศษ	นักวิชาการสาธารณสุขปฏิบัติการ
๒๐.	นางสาวสุภาพร	สมบัติ	นักวิชาการสาธารณสุขปฏิบัติการ
๒๑.	นางสาวศุภรานันท์	ยุทธโกวิท	นักวิชาการสาธารณสุขปฏิบัติการ
๒๒.	นางสาวปิยาภรณ์	ธรรมสาร	นักวิชาการสาธารณสุขปฏิบัติการ
๒๓.	นางสาวอารีรัตน์	จันทร์ลำภู	นักวิชาการคอมพิวเตอร์ปฏิบัติการ
๒๔.	นางสาวลดาวัลย์	จิตขาว	นักวิชาการคอมพิวเตอร์ปฏิบัติการ
๒๕.	นางสาวจุฬาภรณ์	เกษมสานต์	นักวิชาการสาธารณสุขปฏิบัติการ
๒๖.	นางสาวปณิตา	ปฐมสุริยะพร	นักวิชาการสาธารณสุขปฏิบัติการ
๒๗.	นางสาวสุชาดา	สุดแดง	นักวิชาการสาธารณสุขปฏิบัติการ
๒๘.	นางสาวฟองจันทร์	คุปตธรณี	เจ้าพนักงานธุรการชำนาญงาน
๒๙.	นางนารีรัตน์	ฉัตรนุกูล	นายช่างศิลป์ชำนาญงาน
๓๐.	นางสาวแน่งน้อย	ฉันทพานิช	เจ้าพนักงานการเงินและบัญชีชำนาญงาน
๓๑.	นางสาวนพวรรณ	เมฆเจริญ	เจ้าพนักงานพัสดุปฏิบัติงาน

๓๒.นางสาวเกศราภรณ์	ศรีสวัสดิ์	เจ้าพนักงานธุรการปฏิบัติงาน
๓๓.นางสาวกวินนา	เงินสุวรรณ์	นักวิชาการสาธารณสุข
๓๔.นายบุญต่อ	นนทพจน์	นักวิชาการสาธารณสุข
๓๕.นางสาวภัสร์สร	ทหารไทย	นักวิชาการเงินและบัญชี
๓๖.นางสาววรรณพิมล	แจ่มวิจิตรโต	นักจัดการงานทั่วไป
๓๗.นางสาวกฤษดาภรณ์	ป่าเขียว	นักวิชาการเงินและบัญชี
๓๘.นางสาวสุนธรี	ปุสสะรังษี	เจ้าพนักงานธุรการ
๓๙.นางสาวพิราวรรณ	ขันโมลี	นักวิชาการสาธารณสุข

เริ่มประชุมเวลา ๐๙.๓๐ น.

ระเบียบวาระที่ ๑ เรื่องที่ประธานแจ้งให้ที่ประชุมทราบ

ประธานแจ้งให้ที่ประชุมทราบ ดังนี้

ขอให้ผู้รับผิดชอบตัวชี้วัด กพร. ติดตามแผน – ผลการดำเนินงานกิจกรรมของแต่ละตัวชี้วัดตาม Template ของตัวชี้วัดรอบ ๕ เดือนหลัง สรุปผลและรายงานในระบบ DOC ๔.๐ ให้ครบถ้วนและทันเวลา ให้แล้วเสร็จภายในวันที่ ๑๐ สิงหาคม ๒๕๖๕

มติที่ประชุม รับทราบและดำเนินการในส่วนต่อไป

ระเบียบวาระที่ ๒ รับรองรายงานการประชุมรายงานการประชุมกำกับ ติดตาม การดำเนินงานตามตัวชี้วัดการปฏิบัติราชการตามคำรับรองการปฏิบัติราชการของหน่วยงานสำนักอนามัยการเจริญพันธุ์ ครั้งที่ ๘/๒๕๖๕ วันอังคารที่ ๑ กรกฎาคม พ.ศ. ๒๕๖๕

มติที่ประชุม รับรองรายงานการประชุม

ระเบียบวาระที่ ๓ เรื่องเพื่อทราบ

๓.๑ รายงานติดตามการดำเนินงานตามตัวชี้วัดการประเมินผลการปฏิบัติราชการตามคำรับรองการปฏิบัติราชการปีงบประมาณ พ.ศ. ๒๕๖๕ จำนวน ๑๑ ตัวชี้วัด รอบ ๕ เดือนหลัง (มีนาคม – กรกฎาคม ๒๕๖๕) ประกอบด้วย

๓.๑.๑ ตัวชี้วัดที่ ๑.๖ อัตราส่วนการตายมารดาไทยต่อการเกิดมีชีพแสนคน

แผนและผลการดำเนินงานขับเคลื่อนตามตัวชี้วัด เดือนกรกฎาคม ๒๕๖๕

กิจกรรมการขับเคลื่อน	ระยะเวลาดำเนินการ	เป้าหมาย	รายงานผลการขับเคลื่อน
กิจกรรมต่อเนื่องจาก ๕ เดือนแรก			
๑. การประชุมอัพเดทหน่วยบริการยุติการตั้งครรภ์ที่ปลอดภัย	ต.ค.๖๔ – ก.ค.๖๕	๒ ครั้ง	ครั้งที่ ๑ จัดประชุมเมื่อวันที่ ๒๑ ธันวาคม ๒๕๖๔ ณ ห้องประชุมนรพัฒน์ อาคาร ๒ ชั้น ๓ โดยประชุมออนไลน์โดยใช้โปรแกรม มีผู้เข้าร่วมประชุมจำนวน ๒๐ คน จากหน่วยงานกองบริหารการสาธารณสุข สำนักงานปลัดกระทรวงสาธารณสุข ศูนย์อนามัยที่ ๒ พิษณุโลก

กิจกรรมการขับเคลื่อน	ระยะเวลาดำเนินการ	เป้าหมาย	รายงานผลการขับเคลื่อน
			ศูนย์อนามัยที่ ๖ ชลบุรี ศูนย์อนามัยที่ ๘ อุดรธานี ศูนย์อนามัยที่ ๑๑ นครศรีธรรมราช สมาคมพัฒนาเครือข่ายอาสา RSA สายด่วนปรึกษาเอดส์และท้องไม่พร้อม ๑๖๖๓ และเครือข่ายอื่นที่เกี่ยวข้อง การประชุมครั้งนี้มีวัตถุประสงค์เพื่ออัพเดทหน่วยบริการยุติการตั้งครรภ์ที่ปลอดภัยให้เป็นปัจจุบัน ซึ่งจะเป็นประโยชน์ในการส่งต่อหญิงตั้งครรภ์ให้ได้รับบริการยุติการตั้งครรภ์ที่ปลอดภัยให้ได้รับบริการทันท่วงที ครั้งที่ ๒ จัดประชุมวันที่ ๒๑ เมษายน ๒๕๖๕ ณ ห้องประชุมนรพัฒน์ อาคาร ๒ ชั้น ๓ โดยประชุมออนไลน์โดยใช้โปรแกรม มีผู้เข้าร่วมประชุมจำนวน ๒๕ คน จากหน่วยงาน ศูนย์อนามัยที่ ๒ พิษณุโลก ศูนย์อนามัยที่ ๖ ชลบุรี ศูนย์อนามัยที่ ๗ ขอนแก่น ศูนย์อนามัยที่ ๘ อุดรธานี ศูนย์อนามัยที่ ๑๑ นครศรีธรรมราช สมาคมพัฒนาเครือข่ายอาสา RSA สายด่วนปรึกษาเอดส์และท้องไม่พร้อม ๑๖๖๓ และเครือข่ายอื่นที่เกี่ยวข้อง การประชุมครั้งนี้มีวัตถุประสงค์เพื่ออัพเดทหน่วยบริการยุติการตั้งครรภ์ที่ปลอดภัยให้เป็นปัจจุบัน ซึ่งจะเป็นประโยชน์ในการส่งต่อหญิงตั้งครรภ์ให้ได้รับบริการยุติการตั้งครรภ์ที่ปลอดภัยให้ได้รับบริการทันท่วงที https://rh.anamai.moph.go.th/web-upload/๗x๐๒๗๐๐๖c๒abe๘๔e๘๙b๕c๘๕b๔๔a๖๙๒da๙๔/tinymce/kpi๖๕/๑-๖/๑.๖-๔.๒.pdf (เสร็จสิ้นแล้ว)
๒. ประชุมคณะกรรมการ/อนุกรรมการ/คณะทำงานขับเคลื่อนการดำเนินงานตามพระราชบัญญัติแก้ไขเพิ่มเติมประมวลกฎหมายอาญา (ฉบับที่ ๒๘) พ.ศ. ๒๕๖๔	ต.ค.๖๔ – ก.ค.๖๕	๖ ครั้ง	ครั้งที่ ๑ วันที่ ๑๘ ตุลาคม ๒๕๖๔ ณ ห้องประชุมนรพัฒน์ อาคาร ๒ ชั้น ๓ โดยประชุมออนไลน์โดยใช้โปรแกรม Zoom มีผู้เข้าร่วมการประชุมจำนวน ๔๕ คน จากหน่วยงานแพทยสภา สภาการพยาบาล สมาพันธ์แพทย์โรงพยาบาลศูนย์/โรงพยาบาลทั่วไปแห่งประเทศไทย ชมรม

กิจกรรมการขับเคลื่อน	ระยะเวลาดำเนินการ	เป้าหมาย	รายงานผลการขับเคลื่อน
			โรงพยาบาลศูนย์/โรงพยาบาลทั่วไปแห่งประเทศไทย และหน่วยงานอื่นๆเกี่ยวข้องการประชุมครั้งนี้เป็นกานคณะอนุกรรมการพัฒนาระบบบริการและระบบสารสนเทศ ครั้งที่ ๑ วัตถุประสงค์เพื่อพิจารณา (ร่าง) คำสั่งแต่งตั้งคณะทำงานพัฒนาระบบบริการและระบบสารสนเทศ <u>ครั้งที่ ๒</u> วันที่ ๓๐ พฤศจิกายน ๒๕๖๔ ณ ห้องประชุมกลุ่มอนามัยแม่และเด็ก (ห้องใหญ่) อาคาร ๗ ชั้น ๒ สำนักส่งเสริมสุขภาพ โดยประชุมออนไลน์โดยใช้โปรแกรม Zoom มีผู้เข้าร่วมการประชุมจำนวน ๔๐ คน จากหน่วยงานแพทยสภา สภาการพยาบาล สมาพันธ์แพทย์โรงพยาบาลศูนย์/โรงพยาบาลทั่วไปแห่งประเทศไทย ชมรมโรงพยาบาลศูนย์/โรงพยาบาลทั่วไปแห่งประเทศไทย สายด่วนปรึกษาเอดส์และท้องไม่พร้อม ๑๖๖๓ และหน่วยงานอื่นๆเกี่ยวข้อง การประชุมครั้งนี้มีวัตถุประสงค์เพื่อพิจารณาร่างหลักสูตรการอบรมการปรึกษาทางเลือกกรณีตั้งครรภ์ไม่พร้อม แนวทางการขึ้นทะเบียนหน่วยบริการและผู้ให้คำปรึกษาทางเลือก รวมทั้งพิจารณาแนวทางการขับเคลื่อนขยายเครือข่ายหน่วยบริการให้คำปรึกษาทางเลือก และหน่วยบริการยุติการตั้งครรภ์ที่ปลอดภัย <u>ครั้งที่ ๓</u> จัดประชุมวันที่ ๒๖ มกราคม ๒๕๖๕ ณ ห้องประชุมนรพัฒน์ อาคาร ๒ ชั้น ๓ สำนักอนามัยการเจริญพันธุ์ มีผู้เข้าร่วมจำนวน ๑๐ คน จากสำนักอนามัยการเจริญพันธุ์ และสำนักงานคณะกรรมการอาหารและยา เพื่อหารือแนวทางการขยายโครงการฯ หรือการพิจารณาปรับสถานะยามิฟิพริสโตนและไมโซโพรสตอลที่บรรจุในแผงเดียวกัน จากยาในบัญชี จ(๑) เป็นยาในบัญชีย่อยอื่น <u>ครั้งที่ ๔</u> จัดประชุมวันที่ ๑๕ กุมภาพันธ์ ๒๕๖๕ ณ ห้องประชุมนรพัฒน์ อาคาร ๒ ชั้น ๓ สำนักอนามัยการเจริญพันธุ์ และผ่านโปรแกรม

กิจกรรมการขับเคลื่อน	ระยะเวลาดำเนินการ	เป้าหมาย	รายงานผลการขับเคลื่อน
			Zoom ได้รับเกียรติจาก นพ.มณเฑียร คณาสวัสดิ์ รองอธิบดีกรมอนามัย เป็นประธานการประชุม พร้อมด้วย ดร.นพ.บุญฤทธิ์ สุขรัตน์ ผู้อำนวยการสำนักอนามัยการเจริญพันธุ์ นพ. มนัส รามเกียรติศักดิ์ รองผู้อำนวยการสำนักอนามัยการเจริญพันธุ์ ผู้เข้าร่วมประชุมประกอบด้วย พันตำรวจเอกประเวศน์ มูลประมุข ที่ปรึกษารัฐมนตรีว่าการกระทรวงสาธารณสุข ศ.ดร. สุรศักดิ์ ลิขสิทธิ์วัฒนกุล ผู้อำนวยการศูนย์กฎหมายอาญาและอาชญาวิทยา คณะนิติศาสตร์ ม.ธรรมศาสตร์ ศ.คลินิกเกียรติคุณ พญ.วิบูลพรรณ ฐิตะดิลก กรรมการแพทยสภา ผู้แทนสำนักงานคณะกรรมการกฤษฎีกา กองกฎหมาย สำนักงานปลัดกระทรวงสาธารณสุข กองกฎหมาย กรมอนามัย ผู้เข้าร่วมประชุมรวมทั้งสิ้น จำนวน ๑๗ คน การประชุมครั้งนี้มีวัตถุประสงค์เพื่อพิจารณาร่างประกาศกระทรวงสาธารณสุข เรื่อง การตรวจและรับคำปรึกษาทางเลือกในการยุติการตั้งครรภ์ตามมาตรา ๓๐๕ (๕) แห่งประมวลกฎหมายอาญา พ.ศ. .... หลังจากดำเนินการตามความเห็นของกองกฎหมาย สำนักงานปลัดกระทรวงสาธารณสุข โดยขอคำแนะนำร่างประกาศฯ จากแพทยสภาและหน่วยงานที่เกี่ยวข้องตามกฎหมายว่าด้วยการป้องกันและแก้ไขปัญหาการตั้งครรภ์ในวัยรุ่น รวมทั้งผลการหารือสำนักงานคณะกรรมการกฤษฎีกา ใน “หมวด ๒ แนวทางในการดูแลช่วยเหลือหญิงตั้งครรภ์ซึ่งยืนยันที่จะตั้งครรภ์ต่อ” เป็นการกำหนดเกินแม่บทให้อำนาจไว้หรือไม่ สรุปสาระสำคัญจากที่ประชุม คือ ให้กรมอนามัยพิจารณาทบทวนร่างประกาศ โดยยึดจากขอบเขตของมาตรา ๓๐๕ (๕) แห่งประมวลกฎหมายอาญาเป็นสำคัญ **<u>ครั้งที่ ๕</u>** วันที่ ๑๘ มีนาคม ๒๕๖๕ จัดประชุมชี้แจงการบันทึกข้อมูลรายงานการใช้ยามิฟิพริสโตนและไมโซพรอสตอลที่บรรจุในแผง

กิจกรรมการขับเคลื่อน	ระยะเวลาดำเนินการ	เป้าหมาย	รายงานผลการขับเคลื่อน
			เดียวกัน ผ่านโปรแกรมคอมพิวเตอร์ EpiData ณ ห้องประชุมนรพัฒน์ อาคาร ๒ ชั้น ๓ เพื่อพัฒนาศักยภาพเจ้าหน้าที่ให้สามารถบันทึกข้อมูลได้อย่างถูกต้องและครบถ้วนเพื่อเป็นประโยชน์ในการจัดทำรายงานการและวิเคราะห์ข้อมูลประสิทธิผลของการใช้ยายุติการตั้งครรภ์ต่อไป โดยมีผู้เข้าร่วมประชุม คือ เจ้าหน้าที่สำนักอนามัยการเจริญพันธุ์ จำนวน ๑๕ คน **<u>ครั้งที่ ๖</u>** วันที่ ๑๗ พฤษภาคม ๒๕๖๕ สำนักอนามัยการเจริญพันธุ์ โดยกลุ่มพัฒนาประชากร จัดประชุมเพื่อขับเคลื่อนการดำเนินงานตามพระราชบัญญัติแก้ไขเพิ่มเติมประมวลกฎหมายอาญา (ฉบับที่ ๒๘) พ.ศ. ๒๕๖๔ ณ ห้องประชุมชัยนาทนเรนทร และผ่านโปรแกรม Zoom ออนไลน์ ได้รับเกียรติจาก นพ.ธงชัย เลิศวิไลรัตนพงศ์ รองปลัดกกระทรวงสาธารณสุข เป็นประธานการประชุม พร้อมด้วย พันตำรวจเอกประเวศน์ มูลประมุข ที่ปรึกษารัฐมนตรีว่าการกระทรวงสาธารณสุข นพ.มณเฑียร คณาสวัสดิ์ รองอธิบดีกรมอนามัย ดร.นพ.บุญฤทธิ์ สุขรัตน์ ผู้อำนวยการสำนักอนามัยการเจริญพันธุ์ นพ.มนัส รามเกียรติศักดิ์ รองผู้อำนวยการสำนักอนามัยการเจริญพันธุ์ ผู้เข้าร่วมประชุมประกอบด้วย พญ.วิบูลพรรณ ฐิตะดิลก กรรมการแพทยสภา ผู้แทนกระทรวงพัฒนาสังคมและความมั่นคงของมนุษย์ ผู้แทนกระทรวงอุดมศึกษาวิทยาศาสตร์วิจัยและนวัตกรรม ผู้แทนกระทรวงมหาดไทย ผู้แทนกระทรวงยุติธรรม ผู้แทนกระทรวงแรงงาน ผู้แทนกระทรวงวัฒนธรรม ผู้แทนกระทรวงศึกษาธิการ ผู้แทนกรุงเทพมหานคร ผู้แทนกองกฎหมาย สำนักงานปลัดกระทรวงสาธารณสุข ผู้แทนกองกฎหมาย กรมอนามัย การประชุมครั้งนี้มีวัตถุประสงค์เพื่อพิจารณาร่างประกาศกระทรวงสาธารณสุข เรื่อง การตรวจ และรับคำปรึกษาทางเลือกในการยุติ

กิจกรรมการขับเคลื่อน	ระยะเวลาดำเนินการ	เป้าหมาย	รายงานผลการขับเคลื่อน
			การตั้งครรภ์ ตามมาตรา ๓๐๕ (๕) แห่งประมวลกฎหมายอาญา พ.ศ. .... (เสร็จสิ้นแล้ว)
๓. การกำหนดประเด็นความรู้และพัฒนา Key Message สื่อ คู่มือแนวทางปฏิบัติ Infographicฯลฯ เพื่อส่งเสริมและสร้างความรอบรู้ในประเด็นกฎหมายที่เกี่ยวข้องกับการยุติการตั้งครรภ์ที่ปลอดภัย การขับเคลื่อนการเข้าถึงบริการยุติการตั้งครรภ์ที่ปลอดภัยด้วยยาและการคุมกำเนิดหลังยุติการตั้งครรภ์	ต.ค.๖๔ – ก.ค.๖๕	๑ ครั้ง	มีการดำเนินการพัฒนา Key Message สื่อ คู่มือแนวทางปฏิบัติ Infographic เพื่อส่งเสริมและสร้างความรอบรู้ในประเด็นกฎหมายที่เกี่ยวข้องกับการยุติการตั้งครรภ์ที่ปลอดภัย การขับเคลื่อนการเข้าถึงบริการยุติการตั้งครรภ์ที่ปลอดภัยด้วยยา และการคุมกำเนิดหลังยุติการตั้งครรภ์ ผ่านช่องทางออนไลน์ ได้แก่ line official TEEN CLUB, line official RSATHAI, Website : RSATHAI.ORG , CLUBHOUSE , YOUTUBE เป็นต้น https://rh.anamai.moph.go.th/web-upload/๗x๐๒๗๐๐๖c๒abe๘๔e๘๙b๕c๘๕b๔๔a๖๙๒da๙๔/tinymce/kpi๖๕/๑-๖/๑.๖-๔.๙.pdf (เสร็จสิ้นแล้ว)
๔. ประชุมพัฒนาแนวทางการพัฒนาระบบบริการยุติการตั้งครรภ์ด้วยยาผ่านระบบโทรเวชกรรม (Telemedicine Model)	ต.ค. ๖๔ – ก.ค. ๖๕	๔ ครั้ง	**กิจกรรมต่อเนื่องจาก ๕ เดือนแรก** **ครั้งที่ ๑** จัดประชุมเมื่อวันที่ ๑๙ พฤศจิกายน ๒๕๖๔ ณ ห้องประชุมนรพัฒน์ อาคาร ๒ ชั้น ๓ โดยประชุมออนไลน์โดยใช้โปรแกรม Zoom มีผู้เข้าร่วมการประชุมจำนวน ๔๐ คน จากหน่วยงาน แพทยสภา สภาการพยาบาล ตัวแทนแพทย์อาสา RSA สมาคมพัฒนาเครือข่ายอาสา RSAและหน่วยงานอื่นที่เกี่ยวข้อง การประชุมครั้งนี้มีวัตถุประสงค์เพื่อหารือแนวทางการพัฒนาระบบบริการยุติการตั้งครรภ์ด้วยยาผ่านระบบโทรเวชกรรม (Telemedicine Model) และเพื่อพิจารณา ร่าง ระบบบริการยุติการตั้งครรภ์ด้วยยาผ่านระบบโทรเวชกรรม (Telemedicine Model) **ครั้งที่ ๒** จัดประชุมเมื่อวันที่ ๑๘ มกราคม ๒๕๖๕ ณ ห้องประชุมนรพัฒน์ และผ่านโปรแกรม Zoom ออนไลน์ ได้รับเกียรติจาก ดร.นพ.บุญฤทธิ์

กิจกรรมการขับเคลื่อน	ระยะเวลาดำเนินการ	เป้าหมาย	รายงานผลการขับเคลื่อน
			สุขรัตน์ ผู้อำนวยการสำนักอนามัยการเจริญพันธุ์ ให้เกียรติเป็นประธานการประชุม พร้อมด้วย นายแพทย์มนัส รามเกียรติศักดิ์ รองผู้อำนวยการสำนักอนามัยการเจริญพันธุ์ และ ศ.คลินิกเกียรติคุณ พญ.วิบูลพรรณ ฐิตะดิลก กรรมการแพทยสภา มีผู้เข้าร่วมประชุม จำนวน ๔๐ คน จากกองบริหารการสาธารณสุข และกองกฎหมาย สำนักงานปลัดกระทรวงสาธารณสุข กองกฎหมาย กรมอนามัย ศูนย์อนามัย ผู้ประสานงานแพทย์อาสา RSA รายภาค สมาคมพัฒนาเครือข่ายอาสา RSA สภาการพยาบาล สายด่วนปรึกษาเอดส์และท้องไม่พร้อม ๑๖๖๓ และเครือข่ายที่เกี่ยวข้อง การประชุมครั้งนี้มีวัตถุประสงค์เพื่อพิจารณาร่างแนวทางระบบบริการยุติการตั้งครรภ์ด้วยยาผ่านระบบโทรเวชกรรม (Telemedicine Model) https://rh.anamai.moph.go.th/web-upload/7x027006c2abe84e89b5c85b44a692da94/tinymce/kpi65/1-6/1.6-4.3.pdf **ครั้งที่ ๓ และครั้งที่ ๔** ยกเลิกกิจกรรม เนื่องจากต้องรอให้ร่างประกาศกระทรวงสาธารณสุข เรื่อง การตรวจและรับคำปรึกษาทางเลือกในการยุติการตั้งครรภ์ ตามมาตรา ๓๐๕ (๕) แห่งประมวลกฎหมายอาญา พ.ศ. .... ลงนามเสียก่อน (เสร็จสิ้นแล้ว)
กิจกรรมใหม่รอบ ๕ เดือนหลัง			
๕. เยี่ยมเสริมพลังหน่วยบริการยุติการตั้งครรภ์ที่ปลอดภัย	ต.ค. ๖๔ – ก.ค. ๖๕	๒ ครั้ง	**ครั้งที่ ๑** วันที่ ๘ มีนาคม ๒๕๖๕ เยี่ยมเสริมพลังหน่วยบริการยุติการตั้งครรภ์ที่ปลอดภัย โรงพยาบาลสมุทรปราการ มีผู้เข้าร่วมประชุม จำนวน ๒๐ คน ประกอบด้วย ผศ.นพ.สัญญา ภัทราชัย คณะแพทยศาสตร์โรงพยาบาลรามาธิบดี มหาวิทยาลัยมหิดล ตัวแทนจากศูนย์อนามัยที่ ๖ ชลบุรี สำนักงานสาธารณสุขจังหวัดสมุทรปราการ สำนักงานสาธารณสุขจังหวัดตราด สำนักงานสาธารณสุข

กิจกรรมการขับเคลื่อน	ระยะเวลาดำเนินการ	เป้าหมาย	รายงานผลการขับเคลื่อน
			จังหวัดปราจีนบุรี และสายด่วนปรึกษาเอดส์และท้องไม่พร้อม ๑๖๖๓ ร่วมเยี่ยมเสริมพลังโรงพยาบาลสมุทรปราการซึ่งเป็นหน่วยบริการยุติการตั้งครรภ์ที่ปลอดภัยและให้บริการอย่างต่อเนื่อง การเยี่ยมครั้งนี้มีวัตถุประสงค์เพื่อติดตามการดำเนินงานให้บริการยุติการตั้งครรภ์รวมทั้งรับฟังปัญหาอุปสรรคและหาแนวทางแก้ไขปัญหาร่วมกัน **<u>ครั้งที่ ๒</u>** วันที่ ๓๐ มีนาคม ๒๕๖๕ เยี่ยมเสริมพลังหน่วยบริการยุติการตั้งครรภ์ที่ปลอดภัย ณ ห้องประชุมนรพัฒน์ และผ่านระบบโปรแกรม ZOOM ออนไลน์ มีผู้เข้าร่วมประชุม จำนวน ๑๘ คน ประกอบด้วย นายกสมาคมพัฒนาเครือข่ายอาสา RSA ตัวแทนแพทย์อาสา RSA ตัวแทนจากศูนย์อนามัยที่ ๖ ชลบุรี ตัวแทนสำนักงานสาธารณสุขจังหวัดสมุทรปราการ ตัวแทนสายด่วนปรึกษาเอดส์และท้องไม่พร้อม ๑๖๖๓ และประธานสภาเด็กและเยาวชนจังหวัดสมุทรปราการ ร่วมเยี่ยมเสริมพลังคลินิกคลองปลัดเปรียง อำเภอบางพลี จังหวัดสมุทรปราการ ซึ่งเป็นหน่วยบริการยุติการตั้งครรภ์ที่ปลอดภัยและให้บริการอย่างต่อเนื่อง การเยี่ยมครั้งนี้มีวัตถุประสงค์เพื่อติดตามการดำเนินงานให้บริการยุติการตั้งครรภ์รวมทั้งรับฟังปัญหาอุปสรรคและหาแนวทางแก้ไขปัญหาร่วมกัน https://rh.anamai.moph.go.th/web-upload/๗x๐๒๗๐๐๖c๒abe๘๔e๘๙b๕c๘๕b๔๔a๖๙๒da๙๔/tinymce/kpi๖๕/๑-๖/๑.๖-๔.๑๑.pdf (เสร็จสิ้นแล้ว)

61

62

63

๓.๑.๒ ตัวชี้วัดที่ ๑.๑๓ อัตราการคลอดมีชีพในหญิงอายุ ๑๐-๑๔ ปี ต่อประชากรหญิงอายุ ๑๐-๑๔ ปี พันคน

แผนและผลการดำเนินงานขับเคลื่อนตามตัวชี้วัด เดือนกรกฎาคม ๒๕๖๕

กิจกรรมการขับเคลื่อน	ระยะเวลาดำเนินการ	เป้าหมาย	รายงานผลการขับเคลื่อน
๑. ประชุมคณะกรรมการป้องกันและแก้ไขปัญหาการตั้งครรภ์ในวัยรุ่น	ต.ค.๖๔ - ก.ค.๖๕	๒ ครั้ง	ใช้ผลจากแผนดำเนินการ doc ครั้งที่ ๑ วันที่ ๒๔ พฤศจิกายน ๒๕๖๔ ครั้งที่ ๒ การประชุมคณะกรรมการป้องกันและแก้ไขปัญหาการตั้งครรภ์ในวัยรุ่นครั้งที่๑/๒๕๖๕ วันจันทร์ที่ ๑๑ กรกฎาคม ๒๕๖๕ เวลา ๐๙.๓๐ – ๑๔.๓๐ น. ณ ห้องประชุมชัยนาทนเรนทร อาคาร ๑ ชั้น ๒ สำนักงานปลัดกระทรวงสาธารณสุข กระทรวงสาธารณสุข โดยมี ดร.สาธิต ปิตุเตชะ รัฐมนตรีช่วยว่าการกระทรวงสาธารณสุขเป็นประธาน และมีผู้เข้าร่วมประชุมกว่า ๗๐ คน (เสร็จสิ้นแล้ว)
๒. ประชุมคณะอนุกรรมการขับเคลื่อนยุทธศาสตร์การป้องกันและแก้ไขปัญหาการตั้งครรภ์ในวัยรุ่น	ต.ค.๖๔ - ก.ค.๖๕	๑ ครั้ง	ใช้ผลจากแผนดำเนินการ doc วันศุกร์ที่ ๒๙ เมษายน พ.ศ. ๒๕๖๕ ประชุมคณะอนุกรรมการขับเคลื่อนยุทธศาสตร์การป้องกันและแก้ไขปัญหาการตั้งครรภ์ในวัยรุ่น ครั้งที่ ๑/๒๕๖๕ ณ ห้องประชุมนรพัฒน์ กรมอนามัย กระทรวงสาธารณสุข และระบบ Video conference โดยมี นพ.มณเฑียร คณาสวัสดิ์ รองอธิบดีกรมอนามัย เป็นประธานการประชุม มีอนุกรรมการและผู้เข้าร่วมประชุม จำนวน ๕๓ คน

กิจกรรมการขับเคลื่อน	ระยะเวลาดำเนินการ	เป้าหมาย	รายงานผลการขับเคลื่อน
			 https://www.facebook.com/photo/?fbid=295301306124598&set=a.238951225092940 (เสร็จสิ้นแล้ว)
๓. ประชุมคณะทำงานยุทธศาสตร์ที่ ๓ พัฒนาระบบบริการสุขภาพทางเพศและอนามัยการเจริญพันธุ์ที่มีคุณภาพและเป็นมิตร	ต.ค.๖๔ - ก.ค.๖๕	๑ ครั้ง	ใช้ผลจากแผนดำเนินการ doc วันที่ ๒๕ มีนาคม ๒๕๖๕ นายแพทย์มณเฑียร คณาสวัสดิ์ รองอธิบดีกรมอนามัย เป็นประธานการประชุมคณะทำงานพัฒนาระบบบริการสุขภาพทางเพศและอนามัยการเจริญพันธุ์ที่มีคุณภาพและเป็นมิตร ครั้งที่ ๑/๒๕๖๕ ณ ห้องประชุมสมบูรณ์ วัชโรทัย กรมอนามัยและทางระบบวีดิทัศน์ทางไกล (Video Conference) https://www.facebook.com/photo/?fbid=273926018262127&set=a.238951241759605 (เสร็จสิ้นแล้ว)
๔. ประชุมคณะทำงานยุทธศาสตร์ที่ ๕ ส่งเสริมการบูรณาการการจัดการฐานข้อมูล งานวิจัย และการจัดการความรู้	ต.ค.๖๔ - ก.ค.๖๕	๑ ครั้ง	ใช้ผลจากแผนดำเนินการ doc วันที่ ๔ สิงหาคม ๒๕๖๕ ดร.นพ.บุญฤทธิ์ สุขรัตน์ ผู้อำนวยการสำนักอนามัยการเจริญพันธุ์ เป็นประธานในการประชุมคณะทำงานส่งเสริมการบูรณาการการจัดการฐานข้อมูล งานวิจัยและการจัดการความรู้ ภายใต้คณะอนุกรรมการขับเคลื่อนยุทธศาสตร์การป้องกันและแก้ไขปัญหาการตั้งครรภ์ในวัยรุ่น ครั้งที่ ๑ ประจำปีงบประมาณ ๒๕๖๕ ณ ห้องประชุมนรพัฒน์

กิจกรรมการขับเคลื่อน	ระยะเวลาดำเนินการ	เป้าหมาย	รายงานผลการขับเคลื่อน
			อาคาร ๒ ชั้น ๓ สำนักอนามัยการเจริญพันธุ์ และทางระบบวีดิทัศน์ทางไกล (Video Conference) https://www.facebook.com/photo/?fbid=361627446158650&set=a.238951241759605 (เสร็จสิ้นแล้ว)
๕. พัฒนาหลักสูตรผู้ให้บริการสุขภาพที่เป็นมิตรสำหรับวัยรุ่นและเยาวชน e -training	ต.ค.๖๔ - ก.ค.๖๕	๑ ฉบับ	หลักสูตรการอบรม “ผู้ให้บริการสุขภาพที่เป็นมิตรสำหรับวัยรุ่นและเยาวชน” ประกอบด้วย ๑๓ หน่วยการเรียนรู้ ดังนี้ Module ที่ ๑ แบบทดสอบก่อนเรียน Module ที่ ๒ แนะนำหลักสูตร Module ที่ ๓ แนวคิดการจัดบริการสุขภาพที่เป็นมิตรสำหรับวัยรุ่นและเยาวชน Module ที่ ๔ แนวทางการจัดปริการ Module ที่ ๕ พัฒนาการทางเพศและการเจริญเติบโตของวัยรุ่น Module ที่ ๖ การวางแผนครอบครัวและการคุมกำเนิด Module ที่ ๗ การดูแลวัยรุ่นแบบองค์รวม (กาย จิต สังคม) Module ที่ ๘ การดูแลแม่วัยรุ่น (ขณะตั้งครรภ์ คลอด และหลังคลอด) และป้องกันการตั้งครรภ์ซ้ำในวัยรุ่น Module ที่ ๙ การให้คำปรึกษาเบื้องต้น และ

กิจกรรมการขับเคลื่อน	ระยะเวลาดำเนินการ	เป้าหมาย	รายงานผลการขับเคลื่อน
			การให้คำปรึกษาทางเลือกกรณีท้องไม่พร้อม การยุติการตั้งครรภ์ที่ปลอดภัย Module ที่ ๑๐ การป้องกันเอชไอวี โรคติดต่อทางเพศสัมพันธ์ และการใช้ PrEP & PEP Module ที่ ๑๑ กฎหมาย ระเบียบ ข้อบังคับ และประกาศที่เกี่ยวข้องกับการป้องกันและแก้ไขปัญหาการตั้งครรภ์ในวัยรุ่น Module ที่ ๑๒ แบบทดสอบหลังเรียน Module ที่ ๑๓ แบบประเมินรายวิชา (เสร็จสิ้นแล้ว)
๖. ประชุมเชิงปฏิบัติการพัฒนาการดำเนินงานส่งเสริมสุขภาพวัยรุ่นและอนามัยการเจริญพันธุ์ ในสถานการณ์โรคโควิด-๑๙	ต.ค.๖๔ - ก.ค.๖๕	๑ ฉบับ	ใช้ผลจากแผนดำเนินการ doc <u>ครั้งที่ ๑</u> วันที่ ๓๐ ตุลาคม ๒๕๖๔ <u>ครั้งที่ ๒</u> วันที่ ๒๗-๒๘ ธันวาคม ๒๕๖๔ <u>ครั้งที่ ๓</u> วันที่ ๑๐ มิถุนายน ๒๕๖๕ จัดประชุมเชิงปฏิบัติการพัฒนาการดำเนินงานส่งเสริมสุขภาพวัยรุ่นและอนามัยการเจริญพันธุ์ในสถานการณ์โรคโควิด-๑๙ ณ ห้องประชุมนรพัฒน์ สำนักอนามัยการเจริญพันธุ์ กรมอนามัย และทางระบบออนไลน์ (ZOOM) ผู้เข้าร่วมประชุม: จำนวนทั้งสิ้น ๒๗ คน ประกอบด้วยผู้แทนสภาเด็กและเยาวชนแห่งประเทศไทย ผู้แทนสภาเด็กและเยาวชนจังหวัดและอำเภอ และนักวิชาการ สำนักอนามัยการเจริญพันธุ์ สาระสำคัญ: จัดทำสรุปข้อเสนอแนวคิด/รูปแบบการพัฒนาการส่งเสริมสุขภาพและอนามัยการเจริญพันธุ์ในวัยรุ่นตามแนววิถีชีวิตวิถีใหม่ในยุคดิจิทัลต่อไป

กิจกรรมการขับเคลื่อน	ระยะเวลาดำเนินการ	เป้าหมาย	รายงานผลการขับเคลื่อน
			 https://www.facebook.com/photo/?fbid=324468326541229&set=pb.100069341914201.-2207520000 (เสร็จสิ้นแล้ว)
๗. ประชุมแลกเปลี่ยนเรียนรู้การใช้มาตรฐานการดำเนินงานป้องกันและแก้ไขปัญหาการตั้งครรภ์ในวัยรุ่นระดับอำเภอ	ต.ค.๖๔ - ก.ค.๖๕	๑ เรื่อง	ใช้ผลจากแผนดำเนินการ doc วันที่ ๑๒ กรกฎาคม ๒๕๖๕ กลุ่มพัฒนาเครือข่ายอนามัยการเจริญพันธุ์ สำนักอนามัยการเจริญพันธุ์ จัดประชุมแลกเปลี่ยนเรียนรู้การใช้มาตรฐานการดำเนินงานป้องกันและแก้ไขปัญหาการตั้งครรภ์ในวัยรุ่นระดับอำเภอ ณ ห้องประชุมนรพัฒน์ สำนักอนามัยการเจริญพันธุ์ และทางระบบวีดิทัศน์ทางไกล (Video Conference) https://www.facebook.com/photo/?fbid=346362171018511&set=pb.100069341914201.-2207520000 (เสร็จสิ้นแล้ว)
๘.ประชุมเชิงปฏิบัติการจัดทำแผนปฏิบัติการด้านการป้องกันและแก้ไขปัญหาการตั้งครรภ์ในวัยรุ่น	ต.ค.๖๔ - ก.ค.๖๕	๓ ครั้ง	ใช้ผลจากแผนดำเนินการ doc ครั้งที่ ๑ วันที่ ๕ พฤษภาคม ๒๕๖๕ นายแพทย์มณเฑียร คณาสวัสดิ์ รองอธิบดีกรม

กิจกรรมการขับเคลื่อน	ระยะเวลาดำเนินการ	เป้าหมาย	รายงานผลการขับเคลื่อน
ระดับชาติ พ.ศ. ๒๕๖๖ - ๒๕๗๐			อนามัย เป็นประธานการประชุมเชิงปฏิบัติการจัดทำแผนปฏิบัติการด้านการป้องกันและแก้ไขปัญหาการตั้งครรภ์ในวัยรุ่นระดับชาติ พ.ศ. ๒๕๖๖ - ๒๕๗๐ ครั้งที่ ๑ ณ โรงแรมแกรนด์ริชมอนด์ อำเภอเมือง จังหวัดนนทบุรี https://web.facebook.com/photo/?fbid=300008492320546&set=pb.100069341914201.-2207520000&_rdc=1&_rdr ครั้งที่ ๒ วันที่ ๑ - ๒ มิถุนายน ๒๕๖๕ ดร.นพ.บุญฤทธิ์ สุขรัตน์ ผู้อำนวยการสำนักอนามัยการเจริญพันธุ์ เป็นประธานการประชุมเชิงปฏิบัติการจัดทำแผนปฏิบัติการด้านการป้องกันและแก้ไขปัญหาการตั้งครรภ์ในวัยรุ่นระดับชาติ พ.ศ. ๒๕๖๖ - ๒๕๗๐ ครั้งที่ ๒ ณ โรงแรมแกรนด์ริชมอนด์ อำเภอเมือง จังหวัดนนทบุรี https://web.facebook.com/photo/?fbid=319217813732947&set=pb.100069341914201.-2207520000.&_rdc=1&_rdr

กิจกรรมการขับเคลื่อน	ระยะเวลาดำเนินการ	เป้าหมาย	รายงานผลการขับเคลื่อน
			<u>ครั้งที่ ๓</u> วันที่ ๒๑ มิถุนายน ๒๕๖๕ นายแพทย์มณเฑียร คณาสวัสดิ์ รองอธิบดีกรมอนามัย เป็นประธานการประชุมเชิงปฏิบัติการจัดทำแผนปฏิบัติการด้านการป้องกันและแก้ไขปัญหาการตั้งครรภ์ในวัยรุ่นระดับชาติ พ.ศ. ๒๕๖๖ – ๒๕๗๐ ครั้งที่ ๓ ณ ห้องประชุมนรพัฒน์ สำนักอนามัยการเจริญพันธุ์ กรมอนามัย อาคาร ๒ ชั้น ๓ และทางระบบวีดิทัศน์ทางไกล (Video Conference) https://www.facebook.com/photo.php?fbid=331929832461745&set=pb.100069341914201.-2207520000..&type=3 (เสร็จสิ้นแล้ว)
๙.ประชุมแลกเปลี่ยนเรียนรู้การขับเคลื่อนการดำเนินงานป้องกันและแก้ไขปัญหาการตั้งครรภ์ในวัยรุ่น	ต.ค.๖๔ - ก.ค.๖๕	๑ ครั้ง	ใช้ผลจากแผนดำเนินการ doc วันที่ ๑๘ - ๑๙ กรกฎาคม ๒๕๖๕ สำนักอนามัยการเจริญพันธุ์ กลุ่มพัฒนาเครือข่ายอนามัยการเจริญพันธุ์ จัดประชุมแลกเปลี่ยนเรียนรู้การขับเคลื่อนการดำเนินงานป้องกันและแก้ไขปัญหาการตั้งครรภ์ในวัยรุ่น ณ ห้องประชุมนรพัฒน์ อาคาร ๒ ชั้น ๓ สำนักอนามัยการเจริญพันธุ์ และระบบวีดิทัศน์ทางไกล (Video Conference)

กิจกรรมการขับเคลื่อน	ระยะเวลาดำเนินการ	เป้าหมาย	รายงานผลการขับเคลื่อน
			  https://www.facebook.com/photo/?fbid=351186087202786&set=pb.100069341914201.-2207520000 (เสร็จสิ้นแล้ว)
๑๐.การส่งเสริมความรอบรู้ในการป้องกันความรุนแรงทางเพศต่อเด็กและสตรี	ต.ค.๖๔ - ก.ค.๖๕	๒ เรื่อง	เรื่องที่ ๑ Infographic เรื่องความรุนแรงทางเพศ https://rh.anamai.moph.go.th/th/infographic/3791 เรื่องที่ ๒ สื่อ Infographic เรื่องแบบไหนที่เรียกว่าความรุนแรง https://rh.anamai.moph.go.th/th/infographic/3850 (เสร็จสิ้นแล้ว)

66 **ผลลัพธ์** อัตราคลอดมีชีพในหญิงอายุ ๑๐ – ๑๔ ปี ต่อประชากรหญิงอายุ ๑๐ – ๑๔ ปี พันคน เท่ากับ ๐.๙๐

67 (ข้อมูลไตรมาส ๒ ณ ๑๖ มิ.ย.๖๕)

๓.๑.๓ ตัวชี้วัดที่ ๑.๑๔ อัตราการคลอดมีชีพในหญิงอายุ ๑๕-๑๙ ปี ต่อประชากรหญิงอายุ ๑๕-๑๙ ปี พันคน

แผนและผลการดำเนินงานขับเคลื่อนตามตัวชี้วัด เดือนกรกฎาคม ๒๕๖๕

กิจกรรมการขับเคลื่อน	ระยะเวลาดำเนินการ	เป้าหมาย	รายงานผลการขับเคลื่อน
๑. ประชุมคณะกรรมการป้องกันและแก้ไขปัญหาการตั้งครรภ์ในวัยรุ่น	ต.ค.๖๔ – ก.ย.๖๕	๒ ครั้ง	ใช้ผลจากแผนดำเนินการ doc (เสร็จสิ้นแล้ว)
๒. ประชุมคณะทำงานยุทธศาสตร์ที่ ๓ พัฒนาระบบบริการสุขภาพทางเพศและอนามัยการเจริญพันธุ์ที่มีคุณภาพและเป็นมิตร	ต.ค.๖๔ – ก.ย.๖๕	๒ ครั้ง	ใช้ผลจากแผนดำเนินการ doc (เสร็จสิ้นแล้ว)
๓. ประชุมคณะอนุกรรมการขับเคลื่อนยุทธศาสตร์การป้องกันและแก้ไขปัญหาการตั้งครรภ์ในวัยรุ่น	ต.ค.๖๔ – ก.ย.๖๕	๒ ครั้ง	ใช้ผลจากแผนดำเนินการ doc (เสร็จสิ้นแล้ว)
๔. ประชุมคณะอนุกรรมการพัฒนากฎหมาย ระเบียบ แนวทางปฏิบัติฯ	ต.ค.๖๔ – ก.ย.๖๕	๒ ครั้ง	ใช้ผลจากแผนดำเนินการ doc (เสร็จสิ้นแล้ว)
๕. ประชุมเชิงปฏิบัติการพัฒนาการดำเนินงานส่งเสริมสุขภาพวัยรุ่นและอนามัยการเจริญพันธุ์ ในสถานการณ์โรคโควิด-๑๙	ต.ค.๖๔ – ก.ย.๖๕	๑ ฉบับ	ใช้ผลจากแผนดำเนินการ doc (เสร็จสิ้นแล้ว)

ผลลัพธ์ อัตราคลอดมีชีพในหญิงอายุ ๑๕ – ๑๙ ปี ต่อประชากรหญิงอายุ ๑๕ – ๑๙ ปี พันคน เท่ากับ ๒๕.๕ (ข้อมูลไตรมาส ๒ ณ ๑๖ มิ.ย.๖๕)

๓.๑.๔ ตัวชี้วัดที่ ๑.๑๕ ร้อยละการตั้งครรภ์ซ้ำในหญิงอายุน้อยกว่า ๒๐ ปี

แผนและผลการดำเนินงานขับเคลื่อนตามตัวชี้วัด เดือนกรกฎาคม ๒๕๖๕

กิจกรรมการขับเคลื่อน	ระยะเวลาดำเนินการ	เป้าหมาย	รายงานผลการขับเคลื่อน
๑. ประชุมคณะกรรมการป้องกันและแก้ไขปัญหาการตั้งครรภ์ในวัยรุ่น	พ.ย.๖๔ – ก.ค.๖๕	๒ ครั้ง	ใช้ผลจากแผนดำเนินการ doc ดำเนินการจัดประชุมฯ แล้ว จำนวน ๒ ครั้ง ครั้งที่ ๑ วันที่ ๒๔ พ.ย.๖๔ ครั้งที่ ๒ วันที่ ๑๑ ก.ค.๒๕๖๕ รายละเอียดเพิ่มเติมตามลิงค์ https://rh.anamai.moph.go.th/web-upload/๗x๐๒๗๐๐๖c๒abe๘๔e๘๙b๕c๘๕b๔๔a๖๙๒da๙๔/tinymce/kpi๖๕/๑-๑๕/๑.๕-๔.๗.pdf (เสร็จสิ้นแล้ว)

กิจกรรมการขับเคลื่อน	ระยะเวลาดำเนินการ	เป้าหมาย	รายงานผลการขับเคลื่อน
๒. ประชาสัมพันธ์หลักเกณฑ์ของสำนักงานหลักประกันสุขภาพแห่งชาติ (สปสช.) ในการสนับสนุนค่าบริการป้องกันและควบคุมการตั้งครรภ์ในวัยรุ่น ป้องกันการยุติการตั้งครรภ์ที่ไม่ปลอดภัย และป้องกันและควบคุมการตั้งครรภ์ไม่พึงประสงค์ ภายใต้ระบบหลักประกันสุขภาพแห่งชาติ	พ.ย.๖๔ – ก.ค.๖๕	๒ ครั้ง	ดำเนินการประชาสัมพันธ์หลักเกณฑ์ฯ แล้ว จำนวน ๒ ครั้ง ครั้งที่ ๑ วันที่ ๒๑-๒๒ กุมภาพันธ์ ๒๕๖๕ ในการอบรมพัฒนาศักยภาพการให้คำปรึกษาทางเลือกสตรีตั้งครรภ์ไม่พร้อม (หลักสูตร ๑ วัน) สำหรับผู้ที่ปฏิบัติงานให้คำปรึกษาทางเลือกหญิงตั้งครรภ์ไม่พร้อม ณ ห้องประชุมนรพัฒน์ โดยผ่านโปรแกรม Zoom ออนไลน์ ครั้งที่ ๒ วันที่ ๒๔ มีนาคม ๒๕๖๕ ในการประชุมเชิงปฏิบัติการพัฒนาศักยภาพภาคีเครือข่ายป้องกันและแก้ไขปัญหาการตั้งครรภ์ในวัยรุ่น และการให้การปรึกษาทางเลือกสำหรับวัยรุ่นและสตรีตั้งครรภ์ไม่พร้อม ภาคอีสาน รายละเอียดเพิ่มเติมตามลิงค์ https://rh.anamai.moph.go.th/web-upload/๗x๐๒๗๐๐๖c๒abe๘๔e๘๙b๕c๘๕b๔๔a๖๙๒da๙๔/tinymce/kpi๖๕/๑-๑๕/๑.๑๕-๔.๘.pdf (เสร็จสิ้นแล้ว)
๓. พัฒนา Key Message และจัดทำสื่อ/คู่มือ/แนวทาง ฯลฯ เพื่อส่งเสริมความรอบรู้ในการป้องกันและแก้ไขปัญหาการตั้งครรภ์ซ้ำแก่ประชาชนโดยเฉพาะกลุ่มวัยรุ่น	ต.ค.๖๔ – ก.ค.๖๕	๒๐ เรื่อง	ประเด็นความรู้เกี่ยวกับการป้องกันการตั้งครรภ์ ทักษะชีวิตและสุขภาพวัยรุ่นการวางแผนครอบครัวและคุมกำเนิดที่เผยแพร่ใน LINE TEEN CLUB จำนวน ๑๑ เรื่อง และประเด็นความรู้ที่เผยแพร่ใน Facebook กรมอนามัย จำนวน ๙ เรื่อง รวม ๒๐ เรื่อง รายละเอียดเพิ่มเติมตามลิงค์ https://rh.anamai.moph.go.th/web-upload/๗x๐๒๗๐๐๖c๒abe๘๔e๘๙b๕c๘๕b๔๔a๖๙๒da๙๔/tinymce/kpi๖๕/๑-๑๕/๑.๑๕-๔.๑๒.pdf (เสร็จสิ้นแล้ว)
๔. ร่วมกับศูนย์อนามัยจัดอบรมพัฒนาศักยภาพการให้บริการ ยาฝังคุมกำเนิดสำหรับพยาบาลวิชาชีพ	ต.ค.๖๔ – ก.ค.๖๕	๕ ครั้ง	ดำเนินการจัดอบรมแล้ว จำนวน ๓ ครั้ง ได้แก่ ครั้งที่ ๑ ศูนย์อนามัยที่ ๖ / ๒๒-๒๔ พ.ย.๖๔ ครั้งที่ ๒ ศูนย์อนามัยที่ ๘ /๒๒-๒๔ ธ.ค.๖๔ ครั้งที่ ๓ ศูนย์อนามัยที่ ๗/ ๑๒-๑๔ ม.ค.๖๕ ครั้งที่ ๔ ศูนย์อนามัยที่ ๑๑/๒๒-๒๔ ก.พ.๖๕

กิจกรรมการขับเคลื่อน	ระยะเวลาดำเนินการ	เป้าหมาย	รายงานผลการขับเคลื่อน
			ครั้งที่ ๕ ศูนย์อนามัยที่ ๑ /๑๔-๑๖ มี.ค.๖๕ รายละเอียดเพิ่มเติมตามลิงค์ https://rh.anamai.moph.go.th/web-upload/๗x๐๒๗๐๐๖c๒abe๘๔e๘๙b๕c๘๕b๔๔a๖๙๒da๙๔/tinymce/kpi๖๕/๑-๑๕/๑.๑๕-๔.๑๕.pdf (เสร็จสิ้นแล้ว)
๕. จัดประชุมถ่ายทอดสดเพื่อพัฒนาศักยภาพบุคลากรด้านอนามัยการเจริญพันธุ์ (Broadcast Women's Health Class)	ต.ค.๖๔ – ก.ค.๖๕	๓ ครั้ง	ดำเนินการจัดประชุมฯ แล้ว ครั้งที่ ๑ วันที่ ๒๓ ธันวาคม ๒๕๖๔ กิจกรรม Broadcast Women's Health Online ครั้งที่ ๑๓ ครั้งที่ ๒ เดือนกุมภาพันธ์ ๒๕๖๕ พัฒนาศักยภาพวัยรุ่นและเยาวชนในการให้คำปรึกษาออนไลน์ (Live Chat)และการฝึกปฏิบัติทักษะการให้คำปรึกษาออนไลน์ ผ่านระบบวีดิทัศน์ทางไกลและผ่านระบบ Live Stream Facebook จำนวน ๓ รุ่น คือ รุ่นที่ ๑ วันที่ ๓-๔ กุมภาพันธ์ ๒๕๖๕ รุ่นที่ ๒ วันที่ ๑๐-๑๑ กุมภาพันธ์ ๒๕๖๕ รุ่นที่ ๓ วันที่ ๒๑-๒๒ กุมภาพันธ์ ๒๕๖๕ ครั้งที่ ๓ วันที่ ๙ มีนาคม ๒๕๖๕ กิจกรรม Broadcast Women's Health Online ครั้งที่ ๑๔ ครั้งที่ ๔ วันที่ ๒๔ มิถุนายน ๒๕๖๕ กิจกรรม Broadcast Women's Health Online ครั้งที่ ๑๕ รายละเอียดเพิ่มเติมตามลิงค์ https://rh.anamai.moph.go.th/web-upload/๗x๐๒๗๐๐๖c๒abe๘๔e๘๙b๕c๘๕b๔๔a๖๙๒da๙๔/tinymce/kpi๖๕/๑-๑๕/๑.๑๕-๔.๑๘.pdf (เสร็จสิ้นแล้ว)

ผลลัพธ์ ร้อยละการตั้งครรภ์ซ้ำในหญิงอายุน้อยกว่า ๒๐ ปี เท่ากับ ๑๔.๒ (ข้อมูล ณ ๑๖ มิ.ย.๖๕)

๓.๑.๕ ตัวชี้วัดที่ ๑.๓๕ ร้อยละของจังหวัดมีการขับเคลื่อนกฎหมายที่อยู่ในความรับผิดชอบของกรมอนามัย ผ่านกลไกคณะกรรมการ/คณะอนุกรรมการ/พนักงานเจ้าหน้าที่ในระดับพื้นที่ได้อย่างมีประสิทธิภาพ

แผนและผลการดำเนินงานขับเคลื่อนตามตัวชี้วัด เดือนกรกฎาคม ๒๕๖๕

กิจกรรมการขับเคลื่อน	ระยะเวลาดำเนินการ	เป้าหมาย	รายงานผลการขับเคลื่อน
๑. ประชุมคณะกรรมการป้องกันและแก้ไขปัญหาการตั้งครรภ์ในวัยรุ่น	ต.ค.๖๔ – ก.ย.๖๕	๒ ครั้ง	ใช้ผลจากแผนดำเนินการ doc (เสร็จสิ้นแล้ว)
๒. ประชุมคณะทำงานฝ่ายเลขานุการ ผู้ช่วยเลขานุการฯ	ต.ค.๖๔ – ก.ย.๖๕	๔ ครั้ง	ใช้ผลจากแผนดำเนินการ doc (เสร็จสิ้นแล้ว)
๓. ประชุมคณะอนุกรรมการพัฒนากฎหมาย ระเบียบ แนวทางปฏิบัติฯ	ต.ค.๖๔ – ก.ย.๖๕	๑ ครั้ง	ใช้ผลจากแผนดำเนินการ doc (เสร็จสิ้นแล้ว)
๔. ประชุมเชิงปฏิบัติการเตรียมความพร้อมเพื่อรองรับการประเมินผลสัมฤทธิ์ของกฎหมาย	ต.ค.๖๔ – ก.ย.๖๕	๑ ครั้ง	ใช้ผลจากแผนดำเนินการ doc (เสร็จสิ้นแล้ว)
๕. ประชุมคณะอนุกรรมการป้องกันและแก้ไขปัญหาการตั้งครรภ์ในวัยรุ่นระดับจังหวัดและกทม.	ต.ค.๖๔ – ก.ย.๖๕	๒ ครั้ง	อยู่ระหว่างดำเนินการ และได้มีการดำเนินการจัดประชุมไปแล้ว ๒ ครั้ง ๗๗ จังหวัด คิดเป็นร้อยละ ๑๐๐ (เสร็จสิ้นแล้ว)

๓.๑.๖ ตัวชี้วัดที่ ๒.๑ ระดับความสำเร็จของการควบคุมภายในและแผนบริหารความต่อเนื่อง (BCP)

แผนและผลการดำเนินงานขับเคลื่อนตามตัวชี้วัด เดือนกรกฎาคม ๒๕๖๕

กิจกรรมการขับเคลื่อน	ระยะเวลาดำเนินการ	เป้าหมาย	รายงานผลการขับเคลื่อน
๑. ประชุมคณะกรรมการติดตามและประเมินผลการควบคุมภายในของสำนักอนามัยการเจริญพันธุ์ ประจำปีงบประมาณ พ.ศ. ๒๕๖๕	พ.ย.๖๔ – พ.ค. ๖๕	๒ ครั้ง	<u>ครั้งที่ ๑ (รอบ ๕ เดือนแรก)</u> : คณะกรรมการติดตามประเมินผลระบบควบคุมภายในของสำนักอนามัยการเจริญพันธุ์ ดำเนินการจัดประชุมแล้ว เมื่อวันที่ ๑๘ พฤศจิกายน ๒๕๖๔ ณ ห้องประชุมนรพัฒน์ สำนักอนามัยการเจริญพันธุ์ https://rh.anamai.moph.go.th/web-upload/๗x๐๒๗๐๐๖c๒abe๘๔e๘๙b๕c๘๕b๔๔a๖๙๒da๙๔/tinymce/kpi๖๕/๒-๑/๒.๑-๔.๒.pdf <u>ครั้งที่ ๒ (รอบ ๕ เดือนหลัง)</u> : คณะกรรมการติดตามประเมินผลระบบควบคุมภายในของสำนักอนามัยการเจริญพันธุ์ ดำเนินการจัดประชุมแล้ว

กิจกรรมการขับเคลื่อน	ระยะเวลาดำเนินการ	เป้าหมาย	รายงานผลการขับเคลื่อน
			เมื่อวันที่ ๑๒ พฤษภาคม ๒๕๖๕ ณ ห้องประชุมพิพิธภัณธ์ สำนักอนามัยการเจริญพันธุ์ https://rh.anamai.moph.go.th/web-upload/๗x๐๒๗๐๐๖c๒abe๘๔e๘๙b๕c๘๕b๔๔a๖๙๒da๙๔/tinymce/kpi๖๕/๒-๑/๒.๑-๔.๘.pdf (เสร็จสิ้นแล้ว)
๒. จัดทำ/ปรับปรุง พัฒนากระบวนการปฏิบัติงานด้านการควบคุมภายในให้เป็นมาตรฐานการปฏิบัติงาน (Standard Operation Procedure : SOP)	พ.ย.๖๔ – ก.ค. ๖๕	๔ เรื่อง	รอบ ๕ เดือนแรก กำหนดจัดทำ/ปรับปรุง พัฒนากระบวนการปฏิบัติงานด้านการควบคุมภายในให้เป็นมาตรฐานการปฏิบัติงาน(SOP) จำนวน ๒ เรื่อง โดยได้ดำเนินการจัดทำแล้ว ๑ เรื่อง คือ มาตรฐานการปฏิบัติงานการควบคุมภายในของสำนักอนามัยการเจริญพันธุ์ ๑. https://rh.anamai.moph.go.th/web-upload/๗x๐๒๗๐๐๖c๒abe๘๔e๘๙b๕c๘๕b๔๔a๖๙๒da๙๔/tinymce/kpi๖๕/๒-๑/๒.๑-๓.๒.pdf และได้ดำเนินการปรับปรุง พัฒนา SOP อีก ๒ เรื่อง คือ การยืมเงินทดรองราชการ และการยืมเงินราชการ เงินงบประมาณ/เงินนอกงบประมาณ รวมทั้งสิ้น จำนวน ๓ เรื่อง ๒. https://rh.anamai.moph.go.th/web-upload/๗x๐๒๗๐๐๖c๒abe๘๔e๘๙b๕c๘๕b๔๔a๖๙๒da๙๔/tinymce/kpi๖๕/๒-๑/๒.๑-๔.๔.pdf ๓. https://rh.anamai.moph.go.th/web-upload/๗x๐๒๗๐๐๖c๒abe๘๔e๘๙b๕c๘๕b๔๔a๖๙๒da๙๔/tinymce/kpi๖๕/๒-๑/๒.๑-๔.๕.pdf รอบ ๕ เดือนหลัง กำหนดจัดทำ/ปรับปรุง พัฒนากระบวนการปฏิบัติงานด้านการควบคุมภายในให้เป็นมาตรฐานการปฏิบัติงาน(SOP) จำนวน ๒ เรื่อง โดยได้ดำเนินการจัดทำแล้ว ดังนี้ ๑) กระบวนการจัดซื้อจัดจ้างตาพระราชบัญญัติการจัดซื้อจัดจ้างกระบวนการและการบริหารพัสดุภาครัฐ พ.ศ. ๒๕๖๐

กิจกรรมการขับเคลื่อน	ระยะเวลาดำเนินการ	เป้าหมาย	รายงานผลการขับเคลื่อน
			https://rh.anamai.moph.go.th/web-upload/๗x๐๒๗๐๐๖c๒abe๘๔e๘๙b๕c๘๕b๔๔a๖๙๒da๙๔/tinymce/kpi๖๕/๒-๑/๒.๑-๔.๑๑.pdf ๒) ขั้นตอนการยืมพัสดุประเภทใช้คงรูปและพัสดุประเภทใช้สิ้นเปลือง (การให้บุคคลยืมใช้ภายในหน่วยงานหรือยืมไปใช้นอกสถานที่) https://rh.anamai.moph.go.th/web-upload/๗x๐๒๗๐๐๖c๒abe๘๔e๘๙b๕c๘๕b๔๔a๖๙๒da๙๔/tinymce/kpi๖๕/๒-๑/๒.๑-๔.๑๒.pdf (เสร็จสิ้นแล้ว)
๓. เผยแพร่กระบวนการปฏิบัติงาน/มาตรฐานการปฏิบัติงาน (SOP/Flow chart) ด้านการควบคุมภายในของหน่วยงาน	พ.ย.๖๔ – ก.ค. ๖๕	๑ รูปแบบ	<u>รอบ ๕ เดือนแรก</u> กำหนดจัดทำ/ปรับปรุง พัฒนากระบวนการปฏิบัติงานด้านการควบคุมภายในให้เป็นมาตรฐานการปฏิบัติงาน(SOP) จำนวน ๒ เรื่อง และได้ดำเนินการจัดทำแล้วจำนวน ๓ เรื่อง คือ ๑) มาตรฐานการปฏิบัติงานการ ควบคุมภายในของสำนักอนามัยการเจริญพันธุ์ ๒) การยืมเงินทดรองราชการ ๓) การยืมเงินราชการเงินงบประมาณ/เงินนอกงบประมาณ <u>รอบ ๕ เดือนหลัง</u> กำหนดจัดทำ/ปรับปรุง พัฒนากระบวนการปฏิบัติงานด้านการควบคุมภายในให้เป็นมาตรฐานการปฏิบัติงาน (SOP) จำนวน ๒ เรื่อง และได้ดำเนินการจัดทำแล้ว จำนวน ๒ เรื่อง คือ ๑) กระบวนการจัดซื้อจัดจ้างตามพระราชบัญญัติการจัดซื้อจัดจ้างกระบวนการและการบริหารพัสดุภาครัฐ พ.ศ. ๒๕๖๐ ๒) ขั้นตอนการยืมพัสดุประเภทใช้คงรูปและพัสดุประเภทใช้สิ้นเปลือง (การให้บุคคลยืมใช้ภายในหน่วยงานหรือยืมไปใช้นอกสถานที่) โดยเสนอผู้อำนวยการลงนามรับรอง เผยแพร่ในเว็บไซต์ของหน่วยงานแล้วที่ Banner ๐๗ ระบบควบคุมภายใน (ประจำปีงบประมาณ ๒๕๖๕) https://rh.anamai.moph.go.th/th/internal-control-system และที่ Banner กพร. (ปี ๒๕๖๕ – ๒.๑ ระดับความสำเร็จของการควบคุมภายใน – ระดับที่ ๔ Output)

กิจกรรมการขับเคลื่อน	ระยะเวลาดำเนินการ	เป้าหมาย	รายงานผลการขับเคลื่อน
			https://rh.anamai.moph.go.th/th/kpi-๖๕-๒-๑ (เสร็จสิ้นแล้ว)
๔. ติดตามผลการดำเนินงานควบคุมภายในของหน่วยงาน	พ.ย.๖๔ – ก.ค. ๖๕	๒ ครั้ง	<u>รอบ ๕ เดือนแรก</u> คณะกรรมการจัดวางระบบการควบคุมภายในและคณะกรรมการติดตามและประเมินผลการควบคุมภายใน ได้ดำเนินการ ดังนี้ ๑. คำสั่งคณะกรรมการควบคุมภายใน ๒. บทวิเคราะห์การควบคุมภายในปีงบประมาณ ๒๕๖๕ ๓. แผนปฏิบัติงานของคณะกรรมการควบคุมภายใน ประจำหน่วยงาน ปีงบประมาณ ๒๕๖๕ ๔. ตารางวิเคราะห์ความเสี่ยง ปีงบประมาณ ๒๕๖๕ ๕. แบบประเมินความเพียงพอ เหมาะสมของการควบคุมภายใน ปีงบประมาณ ๒๕๖๕ ๖. มาตรฐานการปฏิบัติงาน (Standard Operation Procedure : SOP) จำนวน ๓ เรื่อง ได้แก่ ๑) การควบคุมภายใน ๒) กระบวนงาน การยืมเงินทดรองราชการ ๓) กระบวนงานการยืมเงินราชการ เงินงบประมาณ/เงินนอกงบประมาณ ๗. การถ่ายทอดความรู้เกี่ยวกับมาตรฐานการควบคุมภายในสำหรับหน่วยงานรัฐ ๘. แบบสอบถามของการควบคุมภายใน (ภาคผนวก ข) โดยได้เผยแพร่ข้อมูลบนเว็บไซต์หน่วยงานแล้ว <u>รอบ ๕ เดือนหลัง</u> คณะกรรมการจัดวางระบบการควบคุมภายในและคณะกรรมการติดตามและประเมินผลการควบคุมภายใน ได้ดำเนินการ ดังนี้ ๑. บทวิเคราะห์การควบคุมภายในปีงบประมาณ ๒๕๖๕ (รอบ ๕ เดือนหลัง) ๒. แบบติดตาม ปค.๕ ส่วนงานย่อย สำหรับระยะเวลาดำเนินงานสิ้นสุดวันที่ ๓๑ มีนาคม ๒๕๖๕ (ปีงบประมาณ ๒๕๖๕ รอบ ๖ เดือนแรก) ๓. การถ่ายทอดความรู้ในเรื่อง “ระบบควบคุมภายในมาตรฐานการควบคุมภายในภาครัฐใหม่และการควบคุมภายในตามมาตรฐาน COSO ๒๐๑๓”

กิจกรรมการขับเคลื่อน	ระยะเวลาดำเนินการ	เป้าหมาย	รายงานผลการขับเคลื่อน
			https://rh.anamai.moph.go.th/th/internal-control-system (เสร็จสิ้นแล้ว)
๕. ติดตามผลการดำเนินงานตามแผนบริหารความต่อเนื่อง (Business Continuity Plan Team : BCP)	พ.ย.๖๔ – ก.ค. ๖๕	๒ ครั้ง	รอบ ๕ เดือนแรก คณะทำงานบริหารความต่อเนื่องภารกิจขององค์กร(BCP) ดำเนินการ ดังนี้ ๑. แต่งตั้งคณะทำงานบริหารความต่อเนื่องภารกิจขององค์กร (Business Continuity Plan Team : BCP) https://rh.anamai.moph.go.th/web-upload/๗x๐๒๗๐๐๖c๒abe๘๔e๘๙b๕c๘๕b๔๔a๖๙๒da๙๔/tinymce/kpi๖๕/๒-๑/๒.๑-๑.๖.pdf ๒. จัดทำแผนดำเนินธุรกิจอย่างต่อเนื่องสำหรับการบริหารความพร้อมต่อสภาวะวิกฤต (Business Continuity Plan Team : BCP) https://rh.anamai.moph.go.th/web-upload/๗x๐๒๗๐๐๖c๒abe๘๔e๘๙b๕c๘๕b๔๔a๖๙๒da๙๔/tinymce/kpi๖๕/๒-๑/๒.๑-๑.๗.pdf รอบ ๕ เดือนหลัง คณะทำงานบริหารความต่อเนื่องภารกิจขององค์กร (BCP) ดำเนินการ ดังนี้ ๑. สื่อสาร/ชี้แจงแผนดำเนินธุรกิจอย่างต่อเนื่องสำหรับการบริหารความพร้อมต่อสภาวะวิกฤต (Business Continuity Plan Team : BCP) ของหน่วยงานให้บุคลากรใน หน่วยงานได้รับทราบและถือปฏิบัติ https://rh.anamai.moph.go.th/web-upload/๗x๐๒๗๐๐๖c๒abe๘๔e๘๙b๕c๘๕b๔๔a๖๙๒da๙๔/tinymce/kpi๖๕/๒-๑/๒.๑-๑.๙.pdf ๒. ประชุมทดสอบแผนดำเนินธุรกิจอย่างต่อเนื่อง (Business Continuity Plan Team : BCP) ของหน่วยงาน โดยซักซ้อมความเข้าใจและเตรียมความพร้อมในกรณีเกิดเหตุการณ์จลาจลและชุมนุมประท้วง เมื่อวันที่ ๖ พฤษภาคม ๒๕๖๕ ณ ห้องประชุมนรพัฒน์ สำนักอนามัยการ

กิจกรรมการขับเคลื่อน	ระยะเวลาดำเนินการ	เป้าหมาย	รายงานผลการขับเคลื่อน
			เจริญพันธุ์ ๓. รายงานสรุปการทดสอบแผนดำเนินธุรกิจอย่างต่อเนื่อง (Business Continuity Plan Team : BCP) ของสำนักอนามัยการเจริญพันธุ์ https://rh.anamai.moph.go.th/web-upload/๗x๐๒๗๐๐๖c๒abe๘๔e๘๙b๕c๘๕b๔๔a๖๙๒da๙๔/tinymce/kpi๖๕/๒-๑/๒.๑-๑.๑๐.pdf (เสร็จสิ้นแล้ว)
๖. จัดอบรมให้ความรู้และพัฒนาศักยภาพบุคลากรในด้านการควบคุมภายใน	พ.ย.๖๔ – ก.ค. ๖๕	๒ ครั้ง	<u>รอบ ๕ เดือนแรก</u> กำหนดจัดอบรมพัฒนาศักยภาพบุคลากรฯ จำนวน ๑ เรื่อง โดยได้ดำเนินการจัดอบรมให้ความรู้และพัฒนาศักยภาพบุคลากรเกี่ยวกับมาตรฐานการควบคุมภายในสำหรับหน่วยงานของรัฐ เมื่อวันที่ ๒๑ กุมภาพันธ์ ๒๕๖๕ ผ่านทางระบบออนไลน์ https://rh.anamai.moph.go.th/web-upload/๗x๐๒๗๐๐๖c๒abe๘๔e๘๙b๕c๘๕b๔๔a๖๙๒da๙๔/tinymce/kpi๖๕/๒-๑/๒.๑-๔.๖.pdf <u>รอบ ๕ เดือนหลัง</u> กำหนดจัดอบรมพัฒนาศักยภาพบุคลากรฯ จำนวน ๒ เรื่อง ๑. ดำเนินการจัดอบรมให้ความรู้และพัฒนาศักยภาพบุคลากรเกี่ยวกับระเบียบการเบิกจ่ายค่าใช้จ่ายในการจัดประชุมราชการ/การจัดอบรม (ในรูปแบบออนไซต์และออนไลน์)เมื่อวันที่ ๑๖ มีนาคม ๒๕๖๕ ผ่านระบบออนไลน์ https://rh.anamai.moph.go.th/web-upload/๗x๐๒๗๐๐๖c๒abe๘๔e๘๙b๕c๘๕b๔๔a๖๙๒da๙๔/tinymce/kpi๖๕/๒-๑/๒.๑-๔.๗.pdf ๒. ดำเนินการจัดอบรมให้ความรู้และพัฒนาศักยภาพบุคลากรในเรื่อง “ระบบควบคุมภายในมาตรฐานการควบคุมภายในภาครัฐใหม่ และการควบคุมภายในตามมาตรฐาน COSO ๒๐๑๓” เมื่อวันที่ ๓๑ พฤษภาคม ๒๕๖๕ ณ

กิจกรรมการขับเคลื่อน	ระยะเวลาดำเนินการ	เป้าหมาย	รายงานผลการขับเคลื่อน
			ห้องประชุมนรพัฒน์ สำนักอนามัยการเจริญพันธุ์ และทางระบบออนไลน์ https://rh.anamai.moph.go.th/web-upload/๗x๐๒๗๐๐๖c๒abe๘๔e๘๙b๕c๘๕b๔๔a๖๙๒da๙๔/tinymce/kpi๖๕/๒-๑/๒.๑-๔.๑๐.pdf (เสร็จสิ้นแล้ว)
๗. ทดสอบแผนบริหารความต่อเนื่อง (Business Continuity Plan Team : BCP) ของหน่วยงาน	มี.ค. – ก.ค.๖๕	๑ ครั้ง	คณะทำงานบริหารความต่อเนื่องภารกิจขององค์กร (Business Continuity Plan Team : BCP) ของสำนักอนามัยการเจริญพันธุ์ ดำเนินการประชุมเพื่อทดสอบแผนบริหารความต่อเนื่อง (BCP) ของหน่วยงาน โดยซักซ้อมความเข้าใจและเตรียมความพร้อมในกรณีเกิดเหตุการณ์จลาจลและชุมนุมประท้วงเรียบร้อยแล้ว เมื่อวันที่ ๖ พฤษภาคม ๒๕๖๕ ณ ห้องประชุมนรพัฒน์ สำนักอนามัยการเจริญพันธุ์ https://rh.anamai.moph.go.th/web-upload/๗x๐๒๗๐๐๖c๒abe๘๔e๘๙b๕c๘๕b๔๔a๖๙๒da๙๔/tinymce/kpi๖๕/๒-๑/๒.๑-๔.๙.pdf (เสร็จสิ้นแล้ว)

๓.๑.๗ ตัวชี้วัดที่ ๒.๒ ระดับความสำเร็จของการพัฒนาสถานที่ทำงานน่าอยู่ น่าทำงาน มีชีวิตชีวา และเสริมสร้างคุณภาพชีวิต

แผนและผลการดำเนินงานขับเคลื่อนตามตัวชี้วัด เดือนกรกฎาคม ๒๕๖๕

กิจกรรมการขับเคลื่อน	ระยะเวลาดำเนินการ	เป้าหมาย	รายงานผลการขับเคลื่อน
๑. กิจกรรม Big Cleaning	พ.ย.๖๔ - ก.ค.๖๕	๔ ครั้ง	รอบ ๕ เดือนแรก ดำเนินการแล้ว จำนวน ๒ ครั้ง **<u>รอบ ๕ เดือนหลัง</u>** สำนักอนามัยการเจริญพันธุ์ได้ดำเนินงานตามแผนปฏิบัติการพัฒนาสถานที่ทำงานน่าอยู่ น่าทำงานมีชีวิตชีวา และเสริมสร้างคุณภาพชีวิต สำนักอนามัยการเจริญพันธุ์ปีงบประมาณ๒๕๖๕ (รอบ ๕ เดือนหลัง)ได้จัดกิจกรรม Big Cleaning ของแต่ละกลุ่มงาน

กิจกรรมการขับเคลื่อน	ระยะเวลาดำเนินการ	เป้าหมาย	รายงานผลการขับเคลื่อน
			<u>ครั้งที่ ๓</u> ในวันที่ ๒๘ มีนาคม ๒๕๖๕ โดยให้บุคลากรแต่ละกลุ่มงานร่วมกันทำความสะอาด จัดเก็บอุปกรณ์ต่างๆ ให้เป็นระเบียบเรียบร้อย ตามหลัก ๕ ส เพื่อพัฒนาสถานที่ทำงานให้น่าอยู่ น่าทำงาน <u>ครั้งที่ ๔</u> ในวันที่ ๖ มิถุนายน ๒๕๖๕ โดยให้บุคลากรแต่ละกลุ่มงานร่วมกันทำความสะอาด จัดเก็บอุปกรณ์ต่างๆ ให้เป็นระเบียบเรียบร้อย ตามหลัก ๕ ส เพื่อพัฒนาสถานที่ทำงานให้น่าอยู่ น่าทำงาน https://rh.anamai.moph.go.th/web-upload/๗x๐๒๗๐๐๖c๒abe๘๔e๘๙b๕c๘๕b๔๔a๖๙๒da๙๔/tinymce/kpi๖๕/๒-๒/๒.๒-๓.๔.pdf (เสร็จสิ้นแล้ว)
๒. กิจกรรมรณรงค์และสร้างกระแสในการร่วมกิจกรรมสถานที่ทำงานน่าอยู่ น่าทำงานเสริมสร้างคุณภาพชีวิตและความสุขของคนทำงาน	พ.ย.๖๔ - ก.ค.๖๕	๔ ครั้ง	รอบ ๕ เดือนแรก ดำเนินการแล้ว จำนวน ๒ ครั้ง **<u>รอบ ๕ เดือนหลัง</u>** สำนักอนามัยการเจริญพันธุ์ได้ดำเนินงานตามแผนปฏิบัติการพัฒนาสถานที่ ๒๕๖๕ (รอบ ๕ เดือนหลัง) ได้จัดกิจกรรมทำงานน่าอยู่ น่าทำงานมีชีวิตชีวา และเสริมสร้างคุณภาพชีวิต สำนักอนามัยการเจริญพันธุ์ปีงบประมาณ ๖๕ รณรงค์และสร้างกระแสฯ เชิญชวนบุคลากรในสำนักเข้าแต่งกายด้วยผ้าไทยในวันพุธและวันศุกร์ของสัปดาห์ ตามนโยบายของกรมอนามัยเพื่อเป็นการส่งเสริมการใช้ผ้าไทยในชีวิตประจำวันและอนุรักษ์สืบสานภูมิปัญญาของคนไทยและรักษาไว้ซึ่งอัตลักษณ์ของผ้าไทย

กิจกรรมการขับเคลื่อน	ระยะเวลาดำเนินการ	เป้าหมาย	รายงานผลการขับเคลื่อน
			สำนักอนามัยการเจริญพันธุ์ได้ดำเนินงานตามแผนปฏิบัติการพัฒนาสถานที่ทำงานน่าอยู่ น่าทำงานมีชีวิตชีวา และเสริมสร้างคุณภาพชีวิต สำนักอนามัยการเจริญพันธุ์ ปีงบประมาณ๒๕๖๕ (รอบ ๕ เดือนหลัง) ได้จัดกิจกรรมณรงค์และสร้างกระแสฯ เชิญชวนบุคลากรในสำนักร่วมออกกำลังกาย/เล่นกีฬา สัปดาห์ละ ๕ วัน (ช่วงเวลา ๑๕.๐๐ น. - ๑๕.๓๐ น.) อย่างน้อย ๕ - ๑๐ นาที เพื่อเป็นส่งเสริมให้บุคลากรในสำนักตระหนักถึงประโยชน์ของการออกกำลังกายและเป็นการผ่อนคลายจากการนั่งทำงานเป็นเวลานาน https://rh.anamai.moph.go.th/web-upload/๗x๐๒๗๐๐๖c๒abe๘๔e๘๙b๕c๘๕b๔๔a๖๙๒da๙๔/tinymce/kpi๖๕/๒-๒/๒.๒-๓.๕.pdf (เสร็จสิ้นแล้ว)
๓. จัดทำและตรวจสอบป้ายกำกับอุปกรณ์/เครื่องใช้สำนักงาน/พื้นที่เสี่ยงต่อการเกิดอุบัติเหตุ	พ.ย.๖๔ - ก.ค.๖๕	๘ ครั้ง	รอบ ๕ เดือนแรก ดำเนินการแล้ว จำนวน ๔ ครั้ง **<u>รอบ ๕ เดือนหลัง</u>** สำนักอนามัยการเจริญพันธุ์ได้ดำเนินงานตามแผนปฏิบัติการพัฒนาสถานที่ทำงานน่าอยู่ น่าทำงานมีชีวิตชีวา และเสริมสร้างคุณภาพชีวิต สำนักอนามัยการเจริญพันธุ์ ปีงบประมาณ ๒๕๖๕ (รอบ ๕ เดือนหลัง) ได้จัดทำและตรวจสอบป้ายกำกับอุปกรณ์/เครื่องใช้สำนักงาน/พื้นที่เสี่ยงต่อการเกิดอุบัติเหตุครั้งที่๕

กิจกรรมการขับเคลื่อน	ระยะเวลาดำเนินการ	เป้าหมาย	รายงานผลการขับเคลื่อน
			 สำนักอนามัยการเจริญพันธุ์ได้ดำเนินงานตามแผนปฏิบัติการพัฒนาสถานที่ทำงานน่าอยู่ น่าทำงานมีชีวิตชีวา และเสริมสร้างคุณภาพชีวิต สำนักอนามัยการเจริญพันธุ์ ปีงบประมาณ๒๕๖๕ (รอบ ๕ เดือนหลัง) ได้จัดทำและตรวจสอบป้ายกำกับอุปกรณ์/เครื่องใช้สำนักงาน/พื้นที่เสี่ยงต่อการเกิดอุบัติเหตุ ครั้งที่ ๖ สำนักอนามัยการเจริญพันธุ์ได้ดำเนินงานตามแผนปฏิบัติการพัฒนาสถานที่ทำงานน่าอยู่ น่าทำงานมีชีวิตชีวา และเสริมสร้างคุณภาพชีวิต สำนักอนามัยการเจริญพันธุ์ ปีงบประมาณ๒๕๖๕ (รอบ ๕ เดือนหลัง) ได้จัดทำและตรวจสอบป้ายกำกับอุปกรณ์/เครื่องใช้สำนักงาน/พื้นที่เสี่ยงต่อการเกิดอุบัติเหตุ ครั้งที่ ๗

กิจกรรมการขับเคลื่อน	ระยะเวลาดำเนินการ	เป้าหมาย	รายงานผลการขับเคลื่อน
			 https://rh.anamai.moph.go.th/web-upload/๗x๐๒๗๐๐๖c๒abe๘๔e๘๙b๕c๘๕b๔๔a๖๙๒da๙๔/tinymce/kpi๖๕/๒-๒/๒.๒-๓.๖.pdf สำนักอนามัยการเจริญพันธุ์ได้ดำเนินงานตามแผนปฏิบัติการพัฒนาสถานที่ทำงานน่าอยู่ น่าทำงานมีชีวิตชีวา และเสริมสร้างคุณภาพชีวิต สำนักอนามัยการเจริญพันธุ์ ปีงบประมาณ ๒๕๖๕ (รอบ ๕ เดือนหลัง) ได้จัดทำและตรวจสอบป้ายกำกับอุปกรณ์/เครื่องใช้สำนักงาน/พื้นที่เสี่ยงต่อการเกิดอุบัติเหตุ ครั้งที่ ๘ https://rh.anamai.moph.go.th/web-upload/๗x๐๒๗๐๐๖c๒abe๘๔e๘๙b๕c๘๕b๔๔a๖๙๒da๙๔/tinymce/kpi๖๕/๒-๒/๒.๒-๓.๖.pdf (เสร็จสิ้นแล้ว)
๔. กิจกรรมการคัดแยกขยะรีไซเคิลและรณรงค์ลดการใช้พลาสติก	พ.ย.๖๔ - ก.ค.๖๕	๔ ครั้ง	รอบ ๕ เดือนแรก ดำเนินการแล้ว จำนวน ๒ ครั้ง **<u>รอบ ๕ เดือนหลัง</u>** สำนักอนามัยการเจริญพันธุ์ได้ดำเนินงานตามแผนปฏิบัติการพัฒนาสถานที่ทำงานน่าอยู่

กิจกรรมการขับเคลื่อน	ระยะเวลาดำเนินการ	เป้าหมาย	รายงานผลการขับเคลื่อน
			น่าทำงานมีชีวิตชีวา และเสริมสร้างคุณภาพชีวิต สำนักอนามัยการเจริญพันธุ์ ปีงบประมาณ ๒๕๖๕ (รอบ ๕ เดือนหลัง) ได้จัดกิจกรรมคัดแยกขยะรีไซเคิลและรณรงค์ลดการใช้พลาสติก (ครั้งที่ ๓) มีการตั้งกล่องรับบริจาคฝาขวดน้ำพลาสติก เพื่อนำไปสร้างเป็นผลิตภัณฑ์ใหม่ เป็นการแยกขยะและลดปริมาณขยะ เพื่อสิ่งแวดล้อมที่ดีขึ้น https://rh.anamai.moph.go.th/web-upload/๗x๐๒๗๐๐๖c๒abe๘๔e๘๙b๕c๘๕b๔๔a๖๙๒da๙๔/tinymce/kpi๖๕/๒-๒/๒.๒-๓.๑๔.pdf สำนักอนามัยการเจริญพันธุ์ได้ดำเนินงานตามแผนปฏิบัติการพัฒนาสถานที่ทำงานน่าอยู่ น่าทำงานมีชีวิตชีวา และเสริมสร้างคุณภาพชีวิต สำนักอนามัยการเจริญพันธุ์ ปีงบประมาณ๒๕๖๕ (รอบ ๕ เดือนหลัง) ได้จัดกิจกรรมคัดแยกขยะรีไซเคิลและรณรงค์ลดการใช้พลาสติก (ครั้งที่ ๔) มีการตั้งกล่องรับบริจาคขวดน้ำพลาสติก เพื่อนำไปผลิตเป็นจีวรพระ เป็นการแยกขยะและลดปริมาณขยะเพื่อสิ่งแวดล้อมที่ดีขึ้น

กิจกรรมการขับเคลื่อน	ระยะเวลาดำเนินการ	เป้าหมาย	รายงานผลการขับเคลื่อน
			 https://rh.anamai.moph.go.th/web-upload/๗x๐๒๗๐๐๖c๒abe๘๔e๘๙b๕c๘๕b๔๔a๖๙๒da๙๔/tinymce/kpi๖๕/๒-๒/๒.๒-๓.๑๔.pdf (เสร็จสิ้นแล้ว)
๕. วัดดัชนีมวลกาย (BMI) ของบุคลากร	พ.ย.๖๔ - ก.ค.๖๕	๒ ครั้ง	รอบ ๕ เดือนแรก ดำเนินการแล้ว จำนวน ๑ ครั้ง **<u>รอบ ๕ เดือนหลัง</u>** สำนักอนามัยการเจริญพันธุ์ได้ดำเนินงานตามแผนปฏิบัติการพัฒนาสถานที่ทำงานน่าอยู่ น่าทำงานมีชีวิตชีวา และเสริมสร้างคุณภาพชีวิต สำนักอนามัยการเจริญพันธุ์ ปีงบประมาณ ๒๕๖๕ (รอบ ๕ เดือนหลัง) ได้จัดกิจกรรมการตรวจวัดค่า BMI ของบุคลากร ครั้งที่ ๒ โดยให้เจ้าหน้าที่ไปตรวจวัดค่า BMI ด้วยเครื่องตรวจ InBody เพื่อให้บุคลากรเกิดความตระหนักและรับรู้สถานะสุขภาพของตนเอง https://rh.anamai.moph.go.th/web-upload/๗x๐๒๗๐๐๖c๒abe๘๔e๘๙b๕c๘๕b๔๔a๖๙๒da๙๔/tinymce/kpi๖๕/๒-๒/๒.๒-๓.๘.pdf

กิจกรรมการขับเคลื่อน	ระยะเวลาดำเนินการ	เป้าหมาย	รายงานผลการขับเคลื่อน
			<u>ผลลัพธ์ร้อยละที่เพิ่มขึ้นของบุคลากรที่มีค่าดัชนีมวลกาย (BMI) ปกติของหน่วยงาน</u> พบว่า ค่า BMI เกณฑ์ปกติของบุคลากรในสำนักอนามัยการเจริญพันธุ์ เพิ่มขึ้นจากเดิมร้อยละ ๔.๐๘ โดยคำนวณจาก (ร้อยละของบุคลากรที่มี BMI ปกติ ในรอบ ๕ เดือนหลัง ปี ๒๕๖๕ - ร้อยละของบุคลากรที่มี BMI ปกติ ในรอบ ๕ เดือนแรก ปี ๒๕๖๕) = (๕๖.๐๐ – ๕๑.๙๒) = ๔.๐๘ 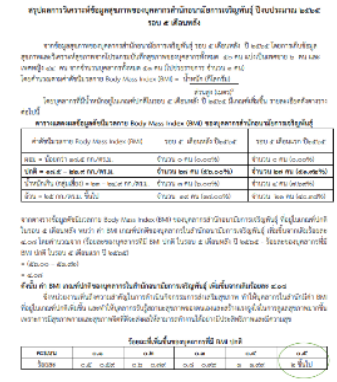 https://rh.anamai.moph.go.th/web-upload/๗x๐๒๗๐๐๖c๒abe๘๔e๘๙b๕c๘๕b๔๔a๖๙๒da๙๔/tinymce/kpi๖๕/๒-๒/๒.๒-๕.๗.pdf (เสร็จสิ้นแล้ว)
๖. กิจกรรมออกกำลังกาย	พ.ย.๖๔ - ก.ค.๖๕	๔ ครั้ง	รอบ ๕ เดือนแรก ดำเนินการแล้ว จำนวน ๒ ครั้ง **<u>รอบ ๕ เดือนหลัง</u>** สำนักอนามัยการเจริญพันธุ์ได้ดำเนินงานตามแผนปฏิบัติการพัฒนาสถานที่ทำงานน่าอยู่ น่าทำงานมีชีวิตชีวา และเสริมสร้างคุณภาพชีวิต สำนักอนามัยการเจริญพันธุ์ ปีงบประมาณ๒๕๖๕ (รอบ ๕ เดือนหลัง) ได้จัดกิจกรรมออกกำลังกาย ครั้งที่ ๓ เพื่อให้บุคลากรมีสุขภาพที่ดี และได้ผ่อนคลายจากการทำงาน ช่วยปรับสมดุลยของร่างกาย โดยใช้เวลาหลังเลิกงานในการออกกำลังกาย

กิจกรรมการขับเคลื่อน	ระยะเวลาดำเนินการ	เป้าหมาย	รายงานผลการขับเคลื่อน
			 https://rh.anamai.moph.go.th/web-upload/๗x๐๒๗๐๐๖c๒abe๘๔e๘๙b๕c๘๕b๔๔a๖๙๒da๙๔/tinymce/kpi๖๕/๒-๒/๒.๒-๓.๙.pdf สำนักอนามัยการเจริญพันธุ์ได้ดำเนินงานตามแผนปฏิบัติการพัฒนาสถานที่ทำงานน่าอยู่ น่าทำงานมีชีวิตชีวา และเสริมสร้างคุณภาพชีวิต สำนักอนามัยการเจริญพันธุ์ ปีงบประมาณ๒๕๖๕ (รอบ ๕ เดือนหลัง) ได้จัดกิจกรรมออกกำลังกาย ครั้งที่ ๔ เพื่อให้บุคลากรมีสุขภาพที่ดี และได้ผ่อนคลายจากการทำงาน ช่วยปรับสมดุลยของร่างกาย https://rh.anamai.moph.go.th/web-upload/๗x๐๒๗๐๐๖c๒abe๘๔e๘๙b๕c๘๕b๔๔a๖๙๒da๙๔/tinymce/kpi๖๕/๒-๒/๒.๒-๓.๙.pdf (เสร็จสิ้นแล้ว)
๗. กิจกรรมทำบุญ สวดมนต์ เจริญสมาธิ	พ.ย.๖๔ - ก.ค.๖๕	๖ ครั้ง	รอบ ๕ เดือนแรก ดำเนินการแล้ว จำนวน ๓ ครั้ง **<u>รอบ ๕ เดือนหลัง</u>** สำนักอนามัยการเจริญพันธุ์ได้ดำเนินงานตามแผนปฏิบัติการพัฒนาสถานที่ทำงานน่าอยู่

กิจกรรมการขับเคลื่อน	ระยะเวลาดำเนินการ	เป้าหมาย	รายงานผลการขับเคลื่อน
			น่าทำงานมีชีวิตชีวา และเสริมสร้างคุณภาพชีวิต สำนักอนามัยการเจริญพันธุ์ปีงบประมาณ ๒๕๖๕ (รอบ ๕ เดือนหลัง) ได้จัดกิจกรรมทำบุญ สวดมนต์ เจริญสมาธิ <u>ครั้งที่ ๔</u> ในวันที่ ๘ มีนาคม ๒๕๖๕ บุคลากรในสำนักร่วมกันทำบุญตักบาตรเนื่องในโอกาสวันคล้ายวันสถาปนากรมอนามัย เพื่อให้บุคลากรทุกคนนำหลักธรรมอันเป็นเครื่องยึดเหนี่ยวจิตใจนำไปสู่การทำงานร่วมกัน อย่างมีความสุข ช่วยให้มีสมาธิในการทำงานมากขึ้น มีสติ และควบคุมอารมณ์ได้ดีขึ้น <u>ครั้งที่ ๕</u> บุคลากรในสำนักร่วมกันทำบุญตักบาตรเนื่องในโอกาสวันคล้ายวันสถาปนากรมอนามัย เพื่อให้บุคลากรทุกคนนำหลักธรรมอันเป็นเครื่องยึดเหนี่ยวจิตใจนำไปสู่การทำงานร่วมกัน อย่างมีความสุข ช่วยให้มีสมาธิในการทำงานมากขึ้น มีสติ และควบคุมอารมณ์ได้ดีขึ้น <u>ครั้งที่ ๖</u> ในวันที่ ๒๕ พฤษภาคม ๒๕๖๕ โดยบุคลากรในสำนักร่วมกันสวดมนต์ นั่งสมาธิก่อนเริ่มการประชุม เพื่อให้บุคลากรทุกคนนำหลักธรรมอันเป็นเครื่องยึดเหนี่ยวจิตใจ

กิจกรรมการขับเคลื่อน	ระยะเวลาดำเนินการ	เป้าหมาย	รายงานผลการขับเคลื่อน
			นำไปสู่การทำงานร่วมกัน อย่างมีความสุข ช่วยให้มีสมาธิในการทำงานมากขึ้น มีสติ และควบคุมอารมณ์ได้ดีขึ้นด้วย กิจกรรมทำบุญ สวดมนต์ เจริญสมาธิ https://rh.anamai.moph.go.th/web-upload/๗x๐๒๗๐๐๖c๒abe๘๔e๘๙b๕c๘๕b๔๔a๖๙๒da๙๔/tinymce/kpi๖๕/๒-๒/๒.๒-๓.๑๑.pdf (เสร็จสิ้นแล้ว)
๘. กิจกรรมบอร์ดให้ความรู้ด้านโภชนาการและสุขภาพ	พ.ย.๖๔ - ก.ค.๖๕	๔ เรื่อง	รอบ ๕ เดือนแรก ดำเนินการแล้ว จำนวน ๒ เรื่อง **<u>รอบ ๕ เดือนหลัง</u>** สำนักอนามัยการเจริญพันธุ์ได้ดำเนินงานตามแผนปฏิบัติการพัฒนาสถานที่ทำงานน่าอยู่ น่าทำงานมีชีวิตชีวา และเสริมสร้างคุณภาพชีวิต สำนักอนามัยการเจริญพันธุ์ปีงบประมาณ ๒๕๖๕ (รอบ ๕ เดือนหลัง) ได้จัดกิจกรรมบอร์ดให้ความรู้ด้านโภชนาการและสุขภาพเพื่อส่งเสริมให้บุคลากรในสำนักฯ ได้มีการเรียนรู้เรื่องการบริโภคอาหารให้เหมาะสมกับอายุ เพศ กิจกรรมที่ทำในแต่ละวัน และภาวะสุขภาพของตนเอง เพื่อสุขภาพที่ดีและปราศจากโรคภัย กิจกรรมบอร์ดให้ความรู้ด้านโภชนาการและสุขภาพ กินเท่าไหร่ ต้องใช้ให้หมด https://rh.anamai.moph.go.th/web-upload/๗x๐๒๗๐๐๖c๒abe๘๔e๘๙b๕c๘๕

กิจกรรมการขับเคลื่อน	ระยะเวลาดำเนินการ	เป้าหมาย	รายงานผลการขับเคลื่อน
			b๔๔a๖๙๒da๙๔/tinymce/kpi๖๕/๒-๒/๒.๒-๓.๑๓.pdf สำนักอนามัยการเจริญพันธุ์ได้ดำเนินงานตามแผนปฏิบัติการพัฒนาสถานที่ทำงานน่าอยู่ น่าทำงานมีชีวิตชีวา และเสริมสร้างคุณภาพชีวิต สำนักอนามัยการเจริญพันธุ์ปีงบประมาณ ๒๕๖๕ (รอบ ๕ เดือนหลัง) ได้จัดกิจกรรมบอร์ดให้ความรู้ด้านโภชนาการและสุขภาพเพื่อส่งเสริมให้บุคลากรในสำนักฯ มีการบริหารร่างกายด้วยท่าต่างๆ เพราะการบริหารร่างกายเป็นประจำช่วยให้แข็งแรง รู้สึกสดชื่น กระปรี้กระเปร่า และถ้าทำเกิน ๑๐ นาที จะช่วยเพิ่มการเผาผลาญพลังงานไปด้วย https://rh.anamai.moph.go.th/web-upload/๗x๐๒๗๐๐๖c๒abe๘๔e๘๙b๕c๘๕b๔๔a๖๙๒da๙๔/tinymce/kpi๖๕/๒-๒/๒.๒-๓.๑๓.pdf (เสร็จสิ้นแล้ว)
๙. กิจกรรม “ตู้ปันสุข สุขใจที่ได้ให้”	พ.ย.๖๔ - ก.ค.๖๕	๔ ครั้ง	รอบ ๕ เดือนแรก ดำเนินการแล้ว จำนวน ๒ ครั้ง **<u>รอบ ๕ เดือนหลัง</u>** สำนักอนามัยการเจริญพันธุ์ได้ดำเนินงานตามแผนปฏิบัติการพัฒนาสถานที่ทำงานน่าอยู่ น่าทำงานมีชีวิตชีวา และเสริมสร้างคุณภาพชีวิต สำนักอนามัยการเจริญพันธุ์ปีงบประมาณ ๒๕๖๕ (รอบ ๕ เดือนหลัง) ได้จัดกิจกรรม “ตู้ปันสุข สุขใจที่ได้ให้”ครั้งที่ ๓ บุคลากรสำนักอนามัยการเจริญพันธุ์ นำขนม อาหาร เครื่องดื่ม ฯลฯ มาแบ่งปันให้แก่เพื่อนร่วมงาน โดยการนำมาวางไว้ที่ตู้ปันสุขของสำนักฯ

กิจกรรมการขับเคลื่อน	ระยะเวลาดำเนินการ	เป้าหมาย	รายงานผลการขับเคลื่อน
			  https://rh.anamai.moph.go.th/web-upload/๗x๐๒๗๐๐๖c๒abe๘๔e๘๙b๕c๘๕b๔๔a๖๙๒da๙๔/tinymce/kpi๖๕/๒-๒/๒.๒-๓.๑๒.pdf สำนักอนามัยการเจริญพันธุ์ได้ดำเนินงานตามแผนปฏิบัติการพัฒนาสถานที่ทำงานน่าอยู่ น่าทำงานมีชีวิตชีวา และเสริมสร้างคุณภาพชีวิต สำนักอนามัยการเจริญพันธุ์ปีงบประมาณ ๒๕๖๕ (รอบ ๕ เดือนหลัง) ได้จัดกิจกรรม "ตู้ปันสุข สุขใจที่ได้ให้"ครั้งที่ ๔ บุคลากรสำนักอนามัยการเจริญพันธุ์ นำขนม อาหาร เครื่องดื่ม ฯลฯ มาแบ่งปันให้แก่เพื่อนร่วมงาน โดยการนำมาวางไว้ที่ตู้ปันสุขของสำนักฯ https://rh.anamai.moph.go.th/web-upload/๗x๐๒๗๐๐๖c๒abe๘๔e๘๙b๕c๘๕b๔๔a๖๙๒da๙๔/tinymce/kpi๖๕/๒-๒/๒.๒-๓.๑๒.pdf (เสร็จสิ้นแล้ว)

กิจกรรมการขับเคลื่อน	ระยะเวลาดำเนินการ	เป้าหมาย	รายงานผลการขับเคลื่อน
๑๐. กิจกรรม “สุขสันต์วันดี วันนี้วันเกิด”	พ.ย.๖๔ - ก.ค.๖๕	๘ ครั้ง	รอบ ๕ เดือนแรก ดำเนินการแล้ว จำนวน ๔ ครั้ง **<u>รอบ ๕ เดือนหลัง</u>** สำนักอนามัยการเจริญพันธุ์ได้ดำเนินงานตามแผนปฏิบัติการพัฒนาสถานที่ทำงานน่าอยู่ น่าทำงานมีชีวิตชีวา และเสริมสร้างคุณภาพชีวิต สำนักอนามัยการเจริญพันธุ์ ปีงบประมาณ ๒๕๖๕ (รอบ ๕ เดือนหลัง) ได้จัดกิจกรรม “สุขสันต์วันดี วันนี้วันเกิด” ประจำเดือนมีนาคม ซึ่งมีบุคลากรที่เกิดในเดือนมีนาคม จำนวน ๗ ท่าน บุคลากรในสำนัก ทุกคนสามารถมาเขียนอวยพรวันเกิดเพื่อนร่วมงานแล้วแปะไว้ที่บอร์ด เป็นการสร้างความประทับใจให้แก่บุคลากรเจ้าของวันเกิด สร้างความผูกพันกับหน่วยงาน สำนักอนามัยการเจริญพันธุ์ได้ดำเนินงานตามแผนปฏิบัติการพัฒนาสถานที่ทำงานน่าอยู่ น่าทำงานมีชีวิตชีวา และเสริมสร้างคุณภาพชีวิต สำนักอนามัยการเจริญพันธุ์ ปีงบประมาณ ๒๕๖๕ (รอบ ๕ เดือนหลัง) ได้จัดกิจกรรม “สุขสันต์วันดี วันนี้วันเกิด” ประจำเดือนเมษายน ซึ่งมีบุคลากรที่เกิดในเดือนมีนาคม จำนวน ๕ ท่าน บุคลากรในสำนัก ทุกคนสามารถมาเขียนอวยพรวันเกิดเพื่อนร่วมงานแล้วแปะไว้ที่บอร์ดได้ เป็นการสร้างความประทับใจให้แก่บุคลากรเจ้าของวันเกิดและสร้างความผูกพันกับหน่วยงาน

กิจกรรมการขับเคลื่อน	ระยะเวลาดำเนินการ	เป้าหมาย	รายงานผลการขับเคลื่อน
			 สำนักอนามัยการเจริญพันธุ์ได้ดำเนินงานตามแผนปฏิบัติการพัฒนาสถานที่ทำงานน่าอยู่ น่าทำงานมีชีวิตชีวา และเสริมสร้างคุณภาพชีวิต สำนักอนามัยการเจริญพันธุ์ ปีงบประมาณ ๒๕๖๕ (รอบ ๕ เดือนหลัง) ได้จัดกิจกรรม “สุขสันต์วันดี วันนี้วันเกิด” ประจำเดือนพฤษภาคม ซึ่งไม่มีบุคลากรที่เกิดในเดือนพฤษภาคม บุคลากรในสำนัก ทุกคนสามารถมาเขียนอวยพรวันเกิดเพื่อนร่วมงานแล้วแปะไว้ที่บอร์ดได้ เป็นการสร้างความประทับใจให้แก่บุคลากรเจ้าของวันเกิดและสร้างความผูกพันกับหน่วยงาน สำนักอนามัยการเจริญพันธุ์ได้ดำเนินงานตามแผนปฏิบัติการพัฒนาสถานที่ทำงานน่าอยู่ น่าทำงานมีชีวิตชีวา และเสริมสร้างคุณภาพชีวิต สำนักอนามัยการเจริญพันธุ์ ปีงบประมาณ ๒๕๖๕ (รอบ ๕ เดือนหลัง) ได้จัดกิจกรรม “สุขสันต์วันดี วันนี้วันเกิด” ประจำเดือนมิถุนายน ซึ่งมีบุคลากรที่เกิดในเดือนมีนาคม จำนวน ๒ ท่าน บุคลากรในสำนัก ทุกคนสามารถมาเขียนอวยพรวันเกิดเพื่อนร่วมงาน

กิจกรรมการขับเคลื่อน	ระยะเวลาดำเนินการ	เป้าหมาย	รายงานผลการขับเคลื่อน
			แล้วแปะไว้ที่บอร์ดได้ เป็นการสร้างความประทับใจให้แก่บุคลากรเจ้าของวันเกิดและสร้างความผูกพันกับหน่วยงาน https://rh.anamai.moph.go.th/web-upload/๗x๐๒๗๐๐๖c๒abe๘๔e๘๙b๕c๘๕b๔๔a๖๙๒da๙๔/tinymce/kpi๖๕/๒-๒/๒.๒-๓.๓.pdf (เสร็จสิ้นแล้ว)
๑๑. ประเมินความเครียดจากการทำงาน	พ.ย.๖๔ - ก.ค.๖๕	๓ ครั้ง	รอบ ๕ เดือนแรก ดำเนินการแล้ว จำนวน ๑ ครั้ง **<u>รอบ ๕ เดือนหลัง</u>** สำนักอนามัยการเจริญพันธุ์ได้ดำเนินงานตามแผนปฏิบัติการพัฒนาสถานที่ทำงานน่าอยู่ น่าทำงานมีชีวิตชีวา และเสริมสร้างคุณภาพชีวิต ปีงบประมาณ ๒๕๖๕ (รอบ ๕ เดือนหลัง) ได้ให้บุคลากรทำแบบประเมินความเครียดด้วยตนเอง ครั้งที่ ๒ พบว่า บุคลากรสำนักอนามัยการเจริญพันธุ์มีความเครียดอยู่ในระดับปกติจำนวนมากที่สุด ซึ่งถือว่าบุคลากรสามารถจัดการกับความเครียดที่เกิดขึ้นในชีวิตประจำวันได้และสามารถปรับตัวเข้ากับสถานการณ์ต่างๆ สำนักอนามัยการเจริญพันธุ์ได้ดำเนินงานตามแผนปฏิบัติการพัฒนาสถานที่ทำงานน่าอยู่

กิจกรรมการขับเคลื่อน	ระยะเวลาดำเนินการ	เป้าหมาย	รายงานผลการขับเคลื่อน
			น่าทำงานมีชีวิตชีวา และเสริมสร้างคุณภาพชีวิต สำนักอนามัยการเจริญพันธุ์ ปีงบประมาณ ๒๕๖๕ (รอบ ๕ เดือนหลัง) ได้ให้บุคลากรทำแบบประเมินความเครียดด้วยตนเอง ครั้งที่ ๓ พบว่า บุคลากรสำนักอนามัยการเจริญพันธุ์มีความเครียดอยู่ในระดับปกติเพิ่มมากขึ้น ซึ่งถือว่าบุคลากรสามารถจัดการกับความเครียดที่เกิดขึ้นในชีวิตประจำวันได้และสามารถปรับตัวเข้ากับสถานการณ์จ่างๆได้อย่างเหมาะสม https://rh.anamai.moph.go.th/web-upload/๗x๐๒๗๐๐๖c๒abe๘๔e๘๙b๕c๘๕b๔๔a๖๙๒da๙๔/tinymce/kpi๖๕/๒-๒/๒.๒-๓.๗.pdf (เสร็จสิ้นแล้ว)
๑๒. การตรวจสุขภาพประจำปี	พ.ย.๖๔ - ก.ค.๖๕	ร้อยละ ๑๐๐	รอบ ๕ เดือนแรก มีผู้ส่งหลักฐานการตรวจสุขภาพประจำปี จำนวน ๑ คน เนื่องจากเจ้าหน้าที่ส่วนใหญ่ รอการตรวจกับกรม **<u>รอบ ๕ เดือนหลัง</u>** มีผู้ส่งหลักฐานการตรวจสุขภาพประจำปี จำนวน ๕๑ คน จากบุคลากรทั้งหมด ๕๑ คน คิดเป็นร้อยละ ๑๐๐% ซึ่งบรรลุตามเป้าหมายที่กำหนดไว้ https://rh.anamai.moph.go.th/web-upload/๗x๐๒๗๐๐๖c๒abe๘๔e๘๙b๕c๘๕b๔๔a๖๙๒da๙๔/tinymce/kpi๖๕/๒-๒/๒.๒-๔.๒.pdf (เสร็จสิ้นแล้ว)
๑๓. สรุปผลและประเมินโครงการ	พ.ย.๖๔ - ก.ค.๖๕	๒ ครั้ง	รอบ ๕ เดือนแรก ดำเนินการแล้ว จำนวน ๑ ครั้ง **<u>รอบ ๕ เดือนหลัง</u>** สรุปผลกิจกรรมการดำเนินงานการพัฒนาสถานที่

กิจกรรมการขับเคลื่อน	ระยะเวลาดำเนินการ	เป้าหมาย	รายงานผลการขับเคลื่อน
			ทำงานน่าอยู่ น่าทำงานมีชีวิตชีวาและเสริมสร้างคุณภาพชีวิตสำนักอนามัยการเจริญพันธุ์ ปีงบประมาณ ๒๕๖๕ รอบ ๕ เดือนหลัง จำนวน ๑๒ กิจกรรม ดำเนินการครบตามเป้าหมายที่กำหนด https://rh.anamai.moph.go.th/web-upload/๗x๐๒๗๐๐๖c๒abe๘๔e๘๙b๕c๘๕b๔๔a๖๙๒da๙๔/tinymce/kpi๖๕/๒-๒/๒.๒-๕.๘.pdf (เสร็จสิ้นแล้ว)
๑๔. คะแนนการประเมินสถานที่ทำงานน่าอยู่น่าทำงาน มีชีวิตชีวาและเสริมสร้างคุณภาพชีวิต และคะแนน ๕ส ปีงบประมาณ ๒๕๖๕ (รอบ ๕ เดือนหลัง)	พ.ย.๖๔ - ก.ค.๖๕	ผ่านเกณฑ์การประเมิน	**<u>รอบ ๕ เดือนหลัง</u>** หลักฐานแสดงผลผ่านเกณฑ์การประเมิน ประเมินสถานที่ทำงานน่าอยู่น่าทำงาน มีชีวิตชีวา และเสริมสร้างคุณภาพชีวิต และ ๕ส ปีงบประมาณ ๒๕๖๕ (รอบ ๕ เดือนหลัง) คะแนนการประเมินสถานที่ทำงานน่าอยู่น่าทำงาน มีชีวิตชีวา และเสริมสร้างคุณภาพชีวิต และคะแนน 5 ส ปีงบประมาณ 2565 (รอบ 5 เดือนหลัง) หน่วยงานส่วนกลาง หน่วยงาน: เกณฑ์ 5ส. (42); เกณฑ์ประเมินสถานที่ทำงานน่าอยู่น่าทำงาน: สนับสนุนขององค์กร (5); ผลงาน (11); ปรับเคลื่อน (12); สิ่งแวดล้อมดี (9); มีชีวิตชีวาและสดชุดชีวิต: ระดับพื้นฐาน (5); ระดับดี (2); ระดับก้าวหน้า (9); ระดับดีเยี่ยม (1); รวม (54) สำนักอนามัยการเจริญพันธุ์	41.80	5.00	10.80	11.50	9.00	5.00	2.00	9.00	0.60	52.90 https://rh.anamai.moph.go.th/web-upload/๗x๐๒๗๐๐๖c๒abe๘๔e๘๙b๕c๘๕b๔๔a๖๙๒da๙๔/tinymce/kpi๖๕/๒-๒/๒.๒-๔.๑.pdf (เสร็จสิ้นแล้ว)
๑๕. วิเคราะห์ผลกิจกรรม ระดับดีมาก จำนวน ๒ กิจกรรม (รอบ ๕ เดือนหลัง)	พ.ย.๖๔ - ก.ค.๖๕	๑ ครั้ง	https://rh.anamai.moph.go.th/web-upload/๗x๐๒๗๐๐๖c๒abe๘๔e๘๙b๕c๘๕b๔๔a๖๙๒da๙๔/tinymce/kpi๖๕/๒-๒/๒.๒-๕.๖.pdf (เสร็จสิ้นแล้ว)

90

91

92

93

๓.๑.๘ ตัวชี้วัดที่ ๒.๓ ร้อยละของการเบิกจ่ายงบประมาณ

แผนและผลการดำเนินงานขับเคลื่อนตามตัวชี้วัด เดือนกรกฎาคม ๒๕๖๕

กิจกรรมการขับเคลื่อน	ระยะเวลาดำเนินการ	เป้าหมาย	รายงานผลการขับเคลื่อน
๑. คำสั่งแต่งตั้งคณะกรรมการติดตามเร่งรัดการเบิกจ่ายงบประมาณ	มี.ค.-ก.ค.๖๕	ครั้ง	แต่งตั้งคณะกรรมการติดตามฯ ๑ ครั้ง เลขที่คำสั่ง ๕/๒๕๖๕ สำนักอนามัยการเจริญพันธุ์
๒. มาตรการการเบิกจ่ายงบประมาณประจำปี ๒๕๖๕	พ.ย.๖๔ - ก.ค.๖๕	๑ กระบวนการ	มาตรการการเบิกจ่าย ๑ กระบวนการ
๓.รายงานผลติดตามเร่งรัดการเบิกจ่ายงบประมาณ (รปจ.๑) โดยนำข้อมูลจากระบบ GFMIS	วันที่ ๑๕ ของทุกเดือน (ถ้าติดวันหยุดราชการให้เป็นวันแรกของการทำงาน)	๕ ครั้ง	รายงานผลติดตามเร่งรัดการเบิกจ่ายงบประมาณ (รบจ.๑) ๕ ครั้ง (มี.ค.-ก.ค.๖๕)
๔. จัดทำรายงานแผนและผลการเบิกจ่ายงบประมาณรายโครงการเสนอผู้อำนวยการทราบ เพื่อแจ้งให้ผู้รับผิดชอบโครงการเร่งรัดการเบิกจ่ายงบประมาณให้เป็นไปตามแผน	ภายในสัปดาห์สุดท้ายของเดือน	๕ ครั้ง	รายงานแผนและผลการเบิกจ่ายงบประมาณรายโครงการ เสนอผู้อำนวยการทราบ ๕ ครั้ง (มี.ค.-ก.ค.๖๕) 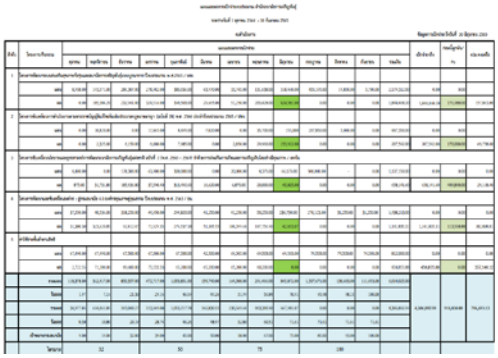
๕. จัดประชุมรายงานผลการติดตามการเบิกจ่ายงบประมาณตามตัวชี้วัดที่ ๒.๓ ของทุกเดือน	มี.ค. ๖๕– ก.ค. ๖๕	๕ ครั้ง	การประชุมประจำเดือนของคณะกรรมการ กวป. ดำเนินการแล้ว ๕ ครั้ง

๓.๑.๙ ตัวชี้วัดที่ ๒.๔ ระดับความสำเร็จของการเป็นองค์กรแห่งการเรียนรู้ (LO)

แผนและผลการดำเนินงานขับเคลื่อนตามตัวชี้วัด เดือนกรกฎาคม ๒๕๖๕

กิจกรรมการขับเคลื่อน	ระยะเวลาดำเนินการ	เป้าหมาย	รายงานผลการขับเคลื่อน
กิจกรรมที่ต่อเนื่องจาก ๕ เดือนแรก			
๑. การพัฒนาศักยภาพและขีดความสามารถของบุคลากรสำนักอนามัยการเจริญพันธุ์มุ่งสู่องค์กรสมรรถนะสูง	พ.ย. ๖๔ – ก.ค. ๖๕	ร้อยละ ๓๐	บุคลากรสำนักอนามัยการเจริญพันธุ์ผ่านการอบรมพัฒนาศักยภาพและขีดความสามารถจากหน่วยงานภายนอก ปี ๒๕๖๕ ร้อยละ ๔๒ (ข้อมูล ณ วันที่ ๒๖ พ.ค. ๒๕๖๕) Link: https://rh.anamai.moph.go.th/web-upload/7x027006c2abe84e89b5c85b44a692da94/tinymce/kpi65/2-4/2.4-3.9.pdf
๒. การประชุมแลกเปลี่ยนเรียนรู้เพิ่มพูนทักษะการปฏิบัติงานอย่างมืออาชีพ (Exchange learning)	พ.ย. ๖๔ – ก.ค. ๖๕	๕ ครั้ง	ครั้งที่ ๑ วันที่ ๑๖ ธันวาคม ๒๕๖๔ จัดประชุมแลกเปลี่ยนเรียนรู้เพิ่มพูนทักษะการปฏิบัติงานอย่างมืออาชีพ(Exchange learning) หัวข้อความรู้เกี่ยวกับการเบิกจ่ายต่างๆ เช่น การจัดประชุมราชการในรูปแบบออนไลน์ การเบิกค่าใช้จ่ายอื่น ๆ ณ โรงแรมเชียงคาน รีเวอร์ไซต์ รีสอร์ท จ.เลย ผู้เข้าร่วมประชุมประกอบด้วย บุคลากรสำนักอนามัยการเจริญพันธุ์ https://rh.anamai.moph.go.th/web-upload/7x027006c2abe84e89b5c85b44a692da94/tinymce/kpi65/2-4/2.4-3.8.pdf ครั้งที่ ๒ วันที่ ๒๑ กุมภาพันธ์ ๒๕๖๕ จัดประชุมแลกเปลี่ยนเรียนรู้เพิ่มพูนทักษะการปฏิบัติงานอย่างมืออาชีพ (Exchange learning) หัวข้อกระบวนการควบคุมภายใน ณ ห้องประชุมนรพัฒน์ สำนักอนามัยการเจริญพันธุ์ ผู้เข้าร่วมประชุมประกอบด้วย บุคลากรสำนักอนามัยการเจริญพันธุ์ https://rh.anamai.moph.go.th/web-upload/7x027006c2abe84e89b5c85b44a692da94/tinymce/kpi65/2-1/2.1-4.6.pdf ครั้งที่ ๓ วันที่ ๑๖ มีนาคม ๒๕๖๕ จัดประชุมแลกเปลี่ยนเรียนรู้เพิ่มพูนทักษะการปฏิบัติงานอย่างมืออาชีพ (Exchange learning) หัวข้อ

กิจกรรมการขับเคลื่อน	ระยะเวลาดำเนินการ	เป้าหมาย	รายงานผลการขับเคลื่อน
			การประชุมราชการและการอบรมแบบออนไซต์และออนไลน์ โดยจัดการประชุมด้วยรูปแบบออนไลน์ ผู้เข้าร่วมประชุมประกอบด้วย บุคลากรสำนักอนามัยการเจริญพันธุ์ https://rh.anamai.moph.go.th/web-upload/7x027006c2abe84e89b5c85b44a692da94/tinymce/kpi65/2-4/2.4-3.10.jpg ครั้งที่ ๔ วันที่ ๑๘ มีนาคม ๒๕๖๕ จัดประชุมแลกเปลี่ยนเรียนรู้เพิ่มพูนทักษะการปฏิบัติงานอย่างมืออาชีพ (Exchange learning) หัวข้อการบันทึกข้อมูลรายงานการใช้ยามิฟิพริสโตนและไมโซโพรสตอลที่บรรจุในแผงเดียวกันผ่านโปรแกรมคอมพิวเตอร์ EpiData ณ ห้องประชุมนรพัฒน์ สำนักอนามัยการเจริญพันธุ์ ผู้เข้าร่วมประชุมประกอบด้วย บุคลากรสำนักอนามัยการเจริญพันธุ์ https://rh.anamai.moph.go.th/web-upload/7x027006c2abe84e89b5c85b44a692da94/tinymce/kpi65/2-4/2.4-3.11.jpg ครั้งที่ ๕ วันที่ ๒๒ มิถุนายน ๒๕๖๕ จัดประชุมแลกเปลี่ยนเรียนรู้เพิ่มพูนทักษะการปฏิบัติงานอย่างมืออาชีพ (Exchange learning) หัวข้อแนวทางการยืมทรัพย์สินของราชการไปใช้ในการปฏิบัติงาน ณ ห้องประชุมพิพิธภัณฑ์ สำนักอนามัยการเจริญพันธุ์ และระบบออนไลน์ เพื่อให้บุคลากรมีความรู้ความเข้าใจเกี่ยวกับขั้นตอนการยืมทรัพย์สินของทางราชการไปใช้ได้ถูกต้องและป้องกันไม่ให้เกิดข้อผิดพลาดในการปฏิบัติงาน ผู้เข้าร่วมประชุม จำนวน ๒๐ คน ประกอบด้วย บุคลากรสำนักอนามัยการเจริญพันธุ์ https://www.facebook.com/photo.php?fbid=332545132400215&set=a.238951241759605&type=3

กิจกรรมการขับเคลื่อน	ระยะเวลาดำเนินการ	เป้าหมาย	รายงานผลการขับเคลื่อน
			  (เสร็จสิ้นแล้ว)
๓. การประชุมติดตามการดำเนินงาน Line Official Teen Club	ธ.ค.๖๔ – มิ.ย ๖๕	๒ ครั้ง	ครั้งที่ ๑ วันที่ ๒๔ มีนาคม ๒๕๖๕ ประชุมติดตามการดำเนินงาน Line Official Teen Club ทางระบบออนไลน์(ZOOM) ผู้เข้าร่วมประชุม ได้แก่ คณะทำงานพัฒนาและขับเคลื่อน Line Official Teen Club สำนักอนามัยการเจริญพันธุ์ สาระสำคัญ ๑.ร่วมกันพิจารณาบทบาทหน้าที่ของคณะทำงาน และ (ร่าง) คำสั่งคณะทำงานฯ ๒. การจัดเตรียมแผนการประชาสัมพันธ์สื่อความรอบรู้ด้านสุขภาพ ผ่าน Line Official Teen Club และหารือแนวทางการประชาสัมพันธ์ ๓. พิจารณาแผนและหารือการขับเคลื่อนการดำเนินงาน Line Official Teen Club ๔. หารือแนวทางการพัฒนาระบบหลังบ้าน Line Official Teen Club 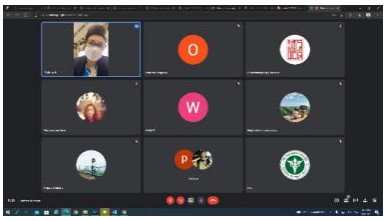 ครั้งที่ ๒ วันที่ ๑๗ มิถุนายน ๒๕๖๕ ประชุมติดตามการดำเนินงาน Line Official Teen Club ณ ห้องประชุมนรพัฒน์ สำนักอนามัยการเจริญพันธุ์ ผู้เข้าร่วมประชุมประกอบด้วย คณะทำงานพัฒนาและขับเคลื่อน Line Official Teen Club

กิจกรรมการขับเคลื่อน	ระยะเวลาดำเนินการ	เป้าหมาย	รายงานผลการขับเคลื่อน
			สำนักอนามัยการเจริญพันธุ์ สาระสำคัญ: ๑. ประกาศผลและมอบรางวัลการประกวดผลงาน Infographic หัวข้อ อนามัยการเจริญพันธุ์ในวัยรุ่น ๒. ตรวจสอบความภูกต้องเนื้อหาสื่อความรอบรู้ด้านสุขภาพก่อนเผยแพร่ ผ่าน Line Official Teen Club ๓. ติดตามความก้าวหน้าและรายงานผลการดำเนินงานของคณะทำงานทุกคณะ ๔. แจ้งแผนการดำเนินงาน/กิจกรรมการขับเคลื่อน Line Official Teen Club ในไตรมาสถัดไป (เสร็จสิ้นแล้ว)
๔. การประชุมคณะทำงานพัฒนาระบบ Teenage Digital Platform ผ่าน Line Official Teen Club	ธ.ค.๖๔ – ก.ค.๖๕	๓ ครั้ง	ครั้งที่ ๑ วันที่ ๙ มีนาคม ๒๕๖๕ คณะทำงานประชาสัมพันธ์ Line Official Teen Club และคณะทำงานพัฒนาระบบ Line Official Teen Club ร่วมประชุมปรึกษาหารือเกี่ยวกับแนวทางการดำเนินงานประชาสัมพันธ์ข้อมูลข่าวสารความรู้ และกิจกรรมลุ้นรางวัล ผ่านระบบ Line Official Teen Club ณ ห้องประชุมกลุ่มพัฒนาเทคโนโลยีอนามัยการเจริญพันธุ์ ครั้งที่ ๒ วันที่ ๑๖ มิถุนายน ๒๕๖๕ คณะทำงานพัฒนารูปแบบสื่อมัลติมีเดียและผู้แทนวัยรุ่นและเยาวชน ร่วมประชุมปรึกษาหารือเกี่ยวกับแนวทางการพัฒนา

กิจกรรมการขับเคลื่อน	ระยะเวลาดำเนินการ	เป้าหมาย	รายงานผลการขับเคลื่อน
			รูปแบบสื่อเผยแพร่ประชาสัมพันธ์ผ่านระบบ Line Official Teen Club ให้มีความน่าสนใจ ณ ห้องประชุมนรพัฒน์ 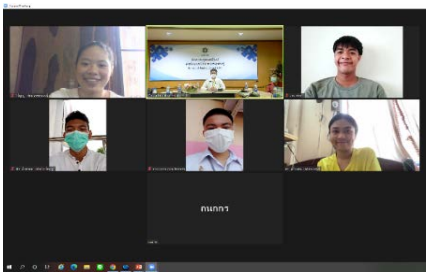 ครั้งที่ 3 วันที่ 2 สิงหาคม 2565 คณะทำงานฯ ร่วมประชุมวางแผนขับเคลื่อนการดำเนินงาน Line Official Teen Club ปี พ.ศ. 2565 และมีประเด็นพิจารณา ดังนี้ 1) เป้าหมายสมาชิก Line Official Teen Club ในระยะ 5 ปี (พ.ศ. 2566 - 2570) 2) แนวทางการพัฒนาศักยภาพผู้ให้คำปรึกษาออนไลน์ 3) การพัฒนาแนวทางการช่วยเหลือวัยรุ่นและรูปแบบการเก็บข้อมูลและการเชื่อมโยงข้อมูลไปยังแหล่งบริการสุขภาพ หลังการประเมินสุขภาพด้วยตนเอง 4) การพัฒนาระบบหลังบ้านของ Line Official และ Teen Club 5) การประชาสัมพันธ์ Line Official Teen Club ผ่าน Shopee ณ ห้องประชุมนรพัฒน์ และทางระบบออนไลน์ 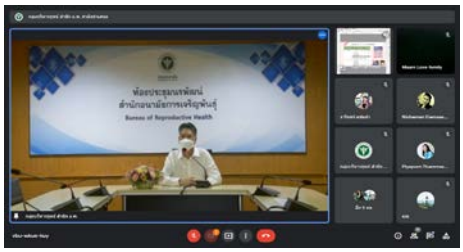 (เสร็จสิ้นแล้ว)

กิจกรรมการขับเคลื่อน	ระยะเวลาดำเนินการ	เป้าหมาย	รายงานผลการขับเคลื่อน
๕. การให้คำปรึกษาออนไลน์ผ่าน Line Official Teen Club	มี.ค. – ก.ค.๖๕	๑ เรื่อง	การให้คำปรึกษาออนไลน์ (Live Chat) โดยผู้รับคำปรึกษาหรือผู้ใช้บริการสามารถรับคำปรึกษาออนไลน์และเข้าถึงการได้รับความช่วยเหลือส่งต่ออย่างเหมาะสม ตรงตามความต้องการหรือปัญหาของแต่ละบุคคล และเป็นพื้นที่ปลอดภัย สำหรับวัยรุ่นและเยาวชน สามารถถาม - ตอบ แบบสดๆ ได้ทุกวันตั้งแต่เวลา 5 โมงเย็น - 5 ทุ่ม - **มีผู้มารับบริการผ่าน Line Official Teen Club** จำนวน 923 คน จำนวนครั้ง 1,255 ครั้ง - **ประเด็นและหัวข้อที่มารับคำปรึกษา 5 ลำดับแรก** ได้แก่ 1.การคุมกำเนิด ร้อยละ 28.1 2.กังวลท้อง/ประจำเดือน ร้อยละ 24.5 3.สรีระร่างกาย ร้อยละ 15.1 4.ความรัก/ ความสัมพันธ์ ร้อยละ 8 5.ท้องไม่พร้อม/การใช้ยายุติการตั้งครรภ์ ร้อยละ5.2 - มี**ความพึงพอใจผู้มารับบริการให้คำปรึกษาออนไลน์** อยู่ในระดับมากที่สุด ร้อยละ 69.06 ระดับมาก ร้อยละ 24.46 ระดับปานกลาง ร้อยละ 6.48 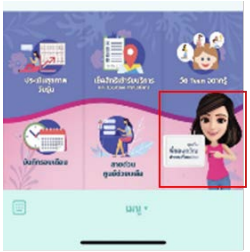 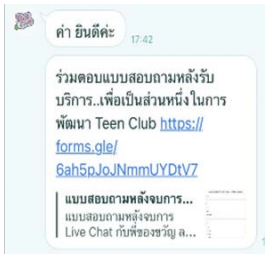 (เสร็จสิ้นแล้ว)
๖. การประชุมเชิงปฏิบัติการพัฒนารูปแบบการดำเนินงานส่งเสริมสุขภาพวัยรุ่นและอนามัยการเจริญพันธุ์	ต.ค.๖๔ – ก.ค.๖๕	๓ ครั้ง	ครั้งที่ ๑ วันที่ ๓๐ ตุลาคม ๒๕๖๔ ประชุมเชิงปฏิบัติการพัฒนารูปแบบการดำเนินงานส่งเสริมสุขภาพวัยรุ่นและอนามัยการเจริญพันธุ์ ณ ห้องประชุมนรพัฒน์ สำนักอนามัยการเจริญพันธุ์ กรมอนามัย และทางระบบออนไลน์ (ZOOM) ผู้เข้าร่วมประชุมประกอบด้วย ผู้แทนสภาเด็กและเยาวชนแห่งประเทศไทย ผู้แทนสภาเด็กและเยาวชนจังหวัดและอำเภอ ผู้แทนชมรมเด็กและ

กิจกรรมการขับเคลื่อน	ระยะเวลาดำเนินการ	เป้าหมาย	รายงานผลการขับเคลื่อน
			เยาวชนดีเด่น สภาสังคมสงเคราะห์แห่งประเทศไทยในพระบรมราชูปถัมภ์ ผู้แทนชมรมเด็กและเยาวชนดีเด่นแห่งชาติและผู้ทำคุณประโยชน์ต่อเด็กและเยาวชน และนักวิชาการ สำนักอนามัยการเจริญพันธุ์สาระสำคัญ: ๑) ได้ข้อมูลสถานการณ์ปัญหา/อุปสรรค และผลกระทบด้านอนามัยการเจริญพันธุ์ต่อวัยรุ่นจากสถานการณ์โรคโควิด-๑๙ ในพื้นที่ ๒) ได้ข้อเสนอความคาดหวังต่อรูปแบบการเข้าถึงบริการด้านสุขภาพและอนามัยการเจริญพันธุ์ในวัยรุ่น และเนื้อหาด้านสุขภาพและอนามัยการเจริญพันธุ์ในวัยรุ่นที่มีความสนใจ รวมทั้งรูปแบบการสื่อสารที่วัยรุ่นสามารถเข้าถึงได้อย่างรวดเร็ว https://rh.anamai.moph.go.th/web-upload/7x027006c2abe84e89b5c85b44a692da94/tinymce/kpi65/2-4/2.4-3.4.png ครั้งที่ ๒ วันที่ ๒๗-๒๘ ธันวาคม ๒๕๖๔ ประชุมเชิงปฏิบัติการพัฒนารูปแบบการดำเนินงานส่งเสริมสุขภาพวัยรุ่นและอนามัยการเจริญพันธุ์ ณ โรงแรมไมด้า งามวงศ์วาน นนทบุรี ผู้เข้าร่วมประชุมประกอบด้วย ผู้แทนสภาเด็กและเยาวชนแห่งประเทศไทย ผู้แทนสภาเด็กและเยาวชนจังหวัดและอำเภอ ผู้แทนชมรมเด็กและเยาวชนดีเด่น สภาสังคมสงเคราะห์แห่งประเทศไทยในพระบรมราชูปถัมภ์ ผู้แทนชมรมเด็กและเยาวชนดีเด่นแห่งชาติและผู้ทำคุณประโยชน์ต่อเด็กและเยาวชน และนักวิชาการ สำนักอนามัยการเจริญพันธุ์สาระสำคัญ: ได้ข้อเสนอแนวคิด/รูปแบบการพัฒนาการส่งเสริมสุขภาพและอนามัยการเจริญพันธุ์ในวัยรุ่นตามแนววิถีชีวิตวิถีใหม่ในยุคดิจิทัล https://rh.anamai.moph.go.th/web-upload/7x027006c2abe84e89b5c85b44a692da94/tinymce/kpi65/2-4/2.4-3.7.jpg

กิจกรรมการขับเคลื่อน	ระยะเวลาดำเนินการ	เป้าหมาย	รายงานผลการขับเคลื่อน
			ครั้งที่ 3 วันที่ 10 มิถุนายน 2565 ประชุมเชิงปฏิบัติการพัฒนารูปแบบการดำเนินงานส่งเสริมสุขภาพวัยรุ่นและอนามัยการเจริญพันธุ์ ณ ห้องประชุมนรพัฒน์ สำนักอนามัยการเจริญพันธุ์ กรมอนามัย และทางระบบออนไลน์ (ZOOM) ผู้เข้าร่วมประชุมประกอบด้วย ผู้แทนสภาเด็กและเยาวชนแห่งประเทศไทย ผู้แทนสภาเด็กและเยาวชนจังหวัดและอำเภอและนักวิชาการสำนักอนามัยการเจริญพันธุ์ สาระสำคัญ: ได้ข้อสรุปแนวคิด/รูปแบบการพัฒนาการส่งเสริมสุขภาพและอนามัยการเจริญพันธุ์ในวัยรุ่นตามแนววิถีชีวิตวิถีใหม่ในยุคดิจิทัล https://www.facebook.com/photo.php?fbid=324468326541229&set=a.238951241759605&type=3 (เสร็จสิ้นแล้ว)

1. รายงานผลการดำเนินงานและการประเมินผลการดำเนินงานพร้อมสรุปบทเรียนการเป็นองค์กรแห่งการเรียนรู้
เข้าถึงได้จาก: https://rh.anamai.moph.go.th/web-upload/7x027006c2abe84e89b5c85b44a692da94/tinymce/kpi65/2-4/2.4-4.3.pdf

2. ผลผลิตตามแผนการขับเคลื่อนและมาตรการที่กำหนดไว้
เข้าถึงได้จาก: https://rh.anamai.moph.go.th/web-upload/7x027006c2abe84e89b5c85b44a692da94/tinymce/kpi65/2-4/2.4-4.3.pdf

3. เอกสารที่แสดงจำนวนผลงานการจัดการข้อมูลและความรู้ที่ดำเนินการจัดการอย่างเป็นระบบและพร้อมใช้งาน
เข้าถึงได้จาก: https://rh.anamai.moph.go.th/web-upload/7x027006c2abe84e89b5c85b44a692da94/tinymce/kpi65/2-4/2.4-5.3.pdf

๓.๑.๑๐ ตัวชี้วัดที่ ๒.๕ ร้อยละการดำเนินงานตามแผนปฏิบัติการระดับหน่วยงาน

แผนและผลการดำเนินงานขับเคลื่อนตามตัวชี้วัด เดือนกรกฎาคม ๒๕๖๕

กิจกรรมการขับเคลื่อน	ระยะเวลาดำเนินการ	เป้าหมาย	รายงานผลการขับเคลื่อน
๑. ทบทวนข้อมูลผลการดำเนินงาน รอบ ๕ เดือนแรก ปีงบประมาณ พ.ศ. ๒๕๖๕ (รอบ ๕ เดือนหลัง)	มี.ค. ๖๔	๑ ฉบับ	ดำเนินการเสร็จสิ้นแล้ว รายละเอียดเพิ่มเติมตามลิงค์ https://rh.anamai.moph.go.th/web-upload/๗x๐๒๗๐๐๖c๒abe๘๔e๘๙b๕c๘๕b๔๔a๖๙๒da๙๔/tinymce/kpi๖๕/๒-๕/๒.๕-๑.๗_๑.๑.pdf
๒. จัดทำรายงานสรุปผลการวิเคราะห์ช่องว่าง (GAP) ที่อาจทำให้การขับเคลื่อนแผนปฏิบัติการประจำปีของหน่วยงานไม่บรรลุเป้าหมาย (๕ เดือนหลัง)	มี.ค. ๖๔	๑ ฉบับ	ดำเนินการเสร็จสิ้นแล้ว รายละเอียดเพิ่มเติมตามลิงค์ : https://rh.anamai.moph.go.th/web-upload/๗x๐๒๗๐๐๖c๒abe๘๔e๘๙b๕c๘๕b๔๔a๖๙๒da๙๔/tinymce/kpi๖๕/๒-๕/๒.๕-๑.๘_๑.๒.pdf
๓. ทบทวนและกำหนดมาตรการเพื่อการขับเคลื่อนการดำเนินงานตามแผนปฏิบัติการของสำนักอนามัยการเจริญพันธุ์ โดยใช้กลยุทธ์ PIRAB (5 เดือนหลัง)	มี.ค.๖๕	๑ ฉบับ	ดำเนินการเสร็จสิ้นแล้ว รายละเอียดเพิ่มเติมตามลิงค์ : https://rh.anamai.moph.go.th/web-upload/๗x๐๒๗๐๐๖c๒abe๘๔e๘๙b๕c๘๕b๔๔a๖๙๒da๙๔/tinymce/kpi๖๕/๒-๕/๒.๕-๑.๘_๑.๒.pdf
๔. จัดทำแผนกำกับติดตามผลการดำเนินงานตามแผนปฏิบัติการประจำปีของหน่วยงาน และปรับแผนฯ ให้เป็นปัจจุบัน (5 เดือนหลัง)	มี.ค.๖๕	๑ ฉบับ	ดำเนินการเสร็จสิ้นแล้ว รายละเอียดเพิ่มเติมตามลิงค์ : https://rh.anamai.moph.go.th/web-upload/๗x๐๒๗๐๐๖c๒abe๘๔e๘๙b๕c๘๕b๔๔a๖๙๒da๙๔/tinymce/kpi๖๕/๒-๕/๒.๕-๑.๘_๑.๒.pdf
๕. ประชุมคณะกรรมการกำกับติดตาม วิเคราะห์และประเมินผลการดำเนินงาน สำนักอนามัยการเจริญพันธุ์ (๕ เดือนหลัง)	มี.ค. - ก.ค.๖๕	๕ ครั้ง	ดำเนินการแล้ว จำนวน ๕ ครั้ง **ครั้งที่ ๕** ประชุมคณะกรรมการกำกับ ติดตาม วิเคราะห์และประเมินผลการดำเนินงาน สำนักอนามัยการเจริญพันธุ์ ประจำปีงบประมาณ พ.ศ. ๒๕๖๕ วันที่ ๒๕ กรกฎาคม ๒๕๖๕ **๑. รายงานผลการดำเนินงาน เดือนกรกฎาคม ๒๕๖๕** ๑.๑ โครงการพัฒนาระบบส่งเสริมสุขภาพวัยรุ่นและอนามัยการเจริญพันธุ์แบบบูรณาการ ปีงบประมาณ พ.ศ.๒๕๖๕

กิจกรรมการขับเคลื่อน	ระยะเวลาดำเนินการ	เป้าหมาย	รายงานผลการขับเคลื่อน
			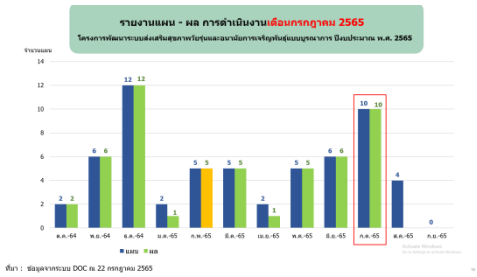 ผลการดำเนินงานเดือนกรกฎาคม ๒๕๖๕ มีแผนการดำเนินงานทั้งสิ้น ๑๐ แผน ดำเนินการเสร็จสิ้นแล้ว ๑๐ แผน ๑.๒ โครงการขับเคลื่อนนโยบายและยุทธศาสตร์การพัฒนาอนามัยการเจริญพันธุ์แห่งชาติ ฉบับที่ ๒ (พ.ศ.๒๕๖๐-๒๕๖๙) ว่าด้วยการส่งเสริมการเกิดและการเจริญเติบโตอย่างมีคุณภาพ 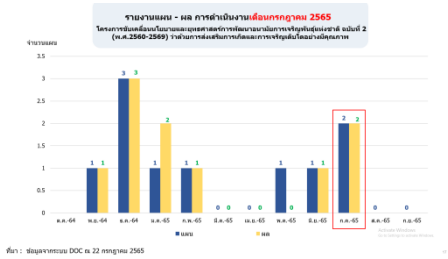 ผลการดำเนินงานเดือนกรกฎาคม ๒๕๖๕ มีแผนการดำเนินงานทั้งสิ้น ๒ แผน ดำเนินการเสร็จสิ้นแล้ว ๒ แผน ๑.๓ โครงการขับเคลื่อนการดำเนินงานตามพระราชบัญญัติแก้ไขเพิ่มเติมประมวลกฎหมายอาญา (ฉบับที่ ๒๘) พ.ศ. ๒๕๖๔ 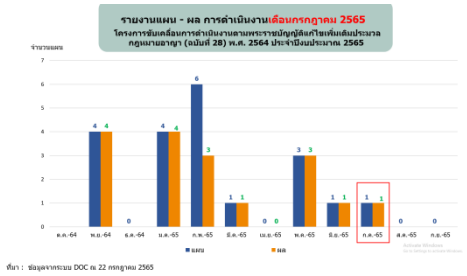 ผลการดำเนินงานเดือนกรกฎาคม ๒๕๖๕ มีแผนการดำเนินงานทั้งสิ้น ๑ แผน ดำเนินการเสร็จสิ้นแล้ว ๑ แผน

กิจกรรมการขับเคลื่อน	ระยะเวลาดำเนินการ	เป้าหมาย	รายงานผลการขับเคลื่อน
			๒. รายงานการใช้จ่ายงบประมาณเดือนกรกฎาคม ๒๕๖๕ เป้าหมายและผลการเบิกจ่ายงบประมาณประจำปีงบประมาณ พ.ศ. ๒๕๖๕ สำนักอนามัยการเจริญพันธุ์ พบว่า - ผลการเบิกจ่ายจากระบบ GFMIS ณ สิ้นมิถุนายน ๒๕๖๕ ๑) งบภาพรวม ร้อยละ ๘๔.๙๕ ๒) งบดำเนินงาน ร้อยละ ๘๐.๔๕ ๓) งบลงทุน ร้อยละ ๑๐๐ และ ๔) งบอุดหนุน ร้อยละ ๑๐๐ ซึ่งบรรลุเป้าหมายของกรมอนามัยและเป้าหมายตามแผนของหน่วยงานเดือนมิถุนายน ๒๕๖๕ - ผลการเบิกจ่ายข้อมูลจากสำนักอนามัยการเจริญพันธุ์ ณ วันที่ ๒๒ กรกฎาคม ๒๕๖๕ ๑) งบภาพรวม ร้อยละ ๙๔.๔๓ ๒) งบดำเนินงาน ร้อยละ ๙๒.๗๖ ๓) งบลงทุน ร้อยละ ๑๐๐ ๔) งบอุดหนุน ร้อยละ ๑๐๐ และ ๕) งบบุคลากร ร้อยละ ๘๗.๓๖ (เสร็จสิ้นแล้ว)

๓.๑.๑๑ ตัวชี้วัดที่ ๒.๖ ระดับความสำเร็จของการดำเนินงานคุณธรรมและความโปร่งใส (Integrity and Transparency Assessment : ITA)

แผนและผลการดำเนินงานขับเคลื่อนตามตัวชี้วัด เดือนกรกฎาคม ๒๕๖๕

กิจกรรมการขับเคลื่อน	ระยะเวลาดำเนินการ	เป้าหมาย	รายงานผลการขับเคลื่อน
๑. ประชุมวิเคราะห์ ทบทวนสถานการณ์ ปัญหาการดำเนินงานคุณธรรมและความโปร่งใสของหน่วยงาน	มี.ค.– ก.ค.๖๕	๑ ครั้ง	รายงานการประชุมตัวชี้วัด ๒.๖ ระดับความสำเร็จของการดำเนินงานคุณธรรมและความโปร่งใส วันที่ ๓๑ มีนาคม ๒๕๖๕ https://rh.anamai.moph.go.th/web-upload/๗x๐๒๗๐๐๖c๒abe๘๔e๘๙b๕c๘๕b๔๔a๖๙๒da๙๔/tinymce/kpi๖๕/๒-๖/๒.๖-๑.๓.pdf (เสร็จสิ้นแล้ว)
๒. คู่มือหรือมาตรฐานการให้ขออนุญาตเพื่อยืมทรัพย์สินของหน่วยงาน	มี.ค. – ก.ค.๖๕	๑ ครั้ง	คู่มือการปฏิบัติงานในการยืมทรัพย์สินของราชการไปใช้ปฏิบัติงาน https://rh.anamai.moph.go.th/web-upload/๗x๐๒๗๐๐๖c๒abe๘๔e๘๙b๕c๘๕b๔๔a๖๙๒da๙๔/tinymce/kpi๖๕/๒-๖/๒.๖-๓.๑๓.pdf (เสร็จสิ้นแล้ว)
๓. ชี้แจง/เผยแพร่คู่มือหรือมาตรฐานการให้ขออนุญาตเพื่อยืมทรัพย์สินของหน่วยงานผ่านทางช่องทางการสื่อสารของหน่วยงาน เช่น กลุ่มไลน์ เว็บไซต์ บอร์ดข่าวสาร แจ้งเวียนกลุ่มงานต่างๆ	มี.ค. – ก.ค.๖๕	๑ ครั้ง	ประชาสัมพันธ์ อบรม “ แนวทางการปฏิบัติงานในการยืมทรัพย์สินของราชการไปใช้ปฏิบัติงาน” https://www.facebook.com/photo?fbid=๓๓๒๕๔๕๑๓๒๔๐๐๒๑๕&set=a.๒๓๘๙๕๑๒๔๑๗๕๙๖๐๕ บุคลากรสำนักอนามัยการเจริญพันธุ์ รับทราบคู่มือการปฏิบัติงานในการยืมทรัพย์สินของราชการไปใช้ปฏิบัติงาน จำนวน ๔๗ คน จากบุคลากรทั้งหมด ๔๙ คน คิดเป็นร้อยละ ๙๗.๙๕ https://rh.anamai.moph.go.th/web-upload/๗x๐๒๗๐๐๖c๒abe๘๔e๘๙b๕c๘๕b๔๔a๖๙๒da๙๔/tinymce/kpi๖๕/๒-๖/๒.๖-๓.๑๙.pdf (เสร็จสิ้นแล้ว)
๔. จัดประชุมแลกเปลี่ยนเรียนรู้เกี่ยวกับเรื่องการใช้ทรัพย์สินราชการ	มี.ค. – ก.ค.๖๕	๑ ครั้ง	อบรม “ แนวทางการปฏิบัติงานในการยืมทรัพย์สินของราชการไปใช้ปฏิบัติงาน”

กิจกรรมการขับเคลื่อน	ระยะเวลาดำเนินการ	เป้าหมาย	รายงานผลการขับเคลื่อน
			https://rh.anamai.moph.go.th/web-upload/7x027006c2abe84e89b5c85b44a692da94/tinymce/kpi65/2-6/2.6-3.15.pdf ลงลายมือชื่อ อบรม “ แนวทางการปฏิบัติงานในการยืมทรัพย์สินของราชการไปใช้ปฏิบัติงาน” https://rh.anamai.moph.go.th/web-upload/7x027006c2abe84e89b5c85b44a692da94/tinymce/kpi65/2-6/2.6-3.16.pdf บุคลากรสำนักอนามัยการเจริญพันธุ์ เข้าอบรม “แนวทางการปฏิบัติงานในการยืมทรัพย์สินของราชการไปใช้ปฏิบัติงาน”จำนวน ๔๔ คน จากบุคลากรทั้งหมด ๔๘ คน คิดเป็นร้อยละ ๙๑.๖๗ (เสร็จสิ้นแล้ว)
๕. จัดทำข้อมูลสถิติการให้บริการขออนุญาตเพื่อยืมทรัพย์สินของหน่วยงานที่เกิดขึ้นในปี พ.ศ.๒๕๖๕	เม.ย. – ก.ค.๖๕	๑ ครั้ง	ข้อมูลสถิติการให้บริการขออนุญาตเพื่อยืมทรัพย์สินของหน่วยงานที่เกิดขึ้นในปี พ.ศ.๒๕๖๕ https://rh.anamai.moph.go.th/web-upload/๗x๐๒๗๐๐๖c๒abe๘๔e๘๙b๕c๘๕b๔๔a๖๙๒da๙๔/tinymce/kpi๖๕/๒-๖/๒.๖-๓.๒๐.pdf (เสร็จสิ้นแล้ว)
๖. สำรวจความพึงพอใจการให้บริการขออนุญาตเพื่อยืมทรัพย์สินราชการของหน่วยงาน	เม.ย. – ก.ค.๖๕	๑ ครั้ง	แบบประเมินความพึงพอใจการให้บริการขออนุญาตเพื่อยืมทรัพย์สินราชการอของหน่วยงาน https://docs.google.com/forms/d/e/๑FAIpQLSfvK๘eRb๖tOrHzALhCpzwslPPUavDw๒๐lv๐xilpsS๗R๘zZU๔A/viewform ผลสำรวจความพึงพอใจในการยืมใช้ทรัพย์สินของราชการ สำนักอนามัยการเจริญพันธุ์ กรมอนามัย (รอบ ๕ เดือนหลัง) https://rh.anamai.moph.go.th/web-upload/๗x๐๒๗๐๐๖c๒abe๘๔e๘๙b๕c๘๕b๔๔a๖๙๒da๙๔/tinymce/kpi๖๕/๒-๖/๒.๖-๓.๒๑.pdf (เสร็จสิ้นแล้ว)
๗. แสดงการวิเคราะห์ผลการประเมิน ITAของหน่วยงาน	เม.ย. – ก.ค.๖๕	๑ ครั้ง	รายงานผลการวิเคราะห์ Gap ปัญหาการดำเนินงานคุณธรรมและความโปร่งใส

กิจกรรมการขับเคลื่อน	ระยะเวลาดำเนินการ	เป้าหมาย	รายงานผลการขับเคลื่อน
			สำนักอนามัยการเจริญพันธุ์ https://rh.anamai.moph.go.th/web-upload/๗x๐๒๗๐๐๖c๒abe๘๔e๘๙b๕c๘๕b๔๔a๖๙๒da๙๔/tinymce/kpi๖๕/๒-๖/๒.๖-๑.๔.pdf (เสร็จสิ้นแล้ว)
๘. จัดทำมาตรการป้องกันการใช้ทรัพสินของราชการและข้อปฏิบัติในการยืมทรัพย์สินทางราชการไปใช้ปฏิบัติงาน	เม.ย. – ก.ค.๖๕	๑ ครั้ง	ประกาศสำนักอนามัยการเจริญพันธุ์ เรื่อง มาตรการป้องกันการใช้ทรัพย์สินของทางราชการและข้อปฏิบัติในการยืมทรัพย์สินของทางราชการไปใช้ในการปฏิบัติงาน https://rh.anamai.moph.go.th/web-upload/๗x๐๒๗๐๐๖c๒abe๘๔e๘๙b๕c๘๕b๔๔a๖๙๒da๙๔/tinymce/kpi๖๕/๒-๖/๒.๖-๒.๒.pdf (เสร็จสิ้นแล้ว)
๙. สรุปผลกิจกรรมการดำเนินงานตามแผนการขับเคลื่อนคุณธรรมและความโปร่งใส (ITA)	ก.ค.๖๕	๔ กิจกรรม	ดำเนินงานแล้วเสร็จครบทุกกิจกรรม https://rh.anamai.moph.go.th/web-upload/๗x๐๒๗๐๐๖c๒abe๘๔e๘๙b๕c๘๕b๔๔a๖๙๒da๙๔/tinymce/kpi๖๕/๒-๖/๒.๖-๓.๒๒.pdf (เสร็จสิ้นแล้ว)

ประธานสั่งการ

ให้คณะทำงานดำเนินงานตามตัวชี้วัดฯ ตรวจสอบเอกสารหลักฐานประกอบตัวชี้วัดสำหรับรายงานผลการดำเนินงานรอบ ๕ เดือนหลัง ประจำเดือนกรกฎาคม ๒๕๖๕ ส่งให้กลุ่มบริหารยุทธศาสตร์ รวบรวมและตรวจสอบความถูกต้อง ครบถ้วน และบันทึกข้อมูลลงในระบบ DOC ๔.๐ ให้แล้วเสร็จภายในวันที่ ๑๐ สิงหาคม ๒๕๖๕

มติที่ประชุม รับทราบ

ระเบียบวาระที่ ๔ เรื่องเพื่อพิจารณา

ไม่มี

ระเบียบวาระที่ ๕ เรื่องอื่น ๆ (ถ้ามี)

ไม่มี

ปิดการประชุมเวลา ๑๕.๐๐ น.

นางสาวพิมลพร ธิชากรณ์ ผู้จดรายงานการประชุม

นางปิยะรัตน์ เอี่ยมคง ผู้ตรวจรายงานการประชุม