รายงานการประชุมกำกับ ติดตาม การดำเนินงานตามตัวชี้วัดการปฏิบัติราชการตามคำรับรอง
การปฏิบัติราชการของหน่วยงานสำนักอนามัยการเจริญพันธุ์ ครั้งที่ ๙/๒๕๖๖
วันพฤหัสบดีที่ ๓ สิงหาคม พ.ศ. ๒๕๖๖ เวลา ๐๙.๐๐ - ๑๖.๓๐ น.
ณ ห้องประชุมนรพัฒน์ สำนักอนามัยการเจริญพันธุ์

ผู้เข้าประชุม

๑.	ดร.นายแพทย์บุญฤทธิ์	สุขรัตน์	ผู้อำนวยการสำนักอนามัยการเจริญพันธุ์ (ประธาน)
๒.	นายแพทย์ประวิช	ชวชลาศัย	รองผู้อำนวยการสำนักอนามัยการเจริญพันธุ์
๓.	นางปติมา	หิริสัจจะ	รองผู้อำนวยการสำนักอนามัยการเจริญพันธุ์
๔.	นางสาวพัชรีวรรณ	เจนสาริกรณ์	นักวิชาการสาธารณสุขชำนาญการพิเศษ
๕.	ร.ท.หญิง ณิชารัศมิ์	ปัญจจิตราพัฒน์	นักวิชาการสาธารณสุขชำนาญการพิเศษ
๖.	นางปิยะรัตน์	เอี่ยมคง	นักวิชาการสาธารณสุขชำนาญการพิเศษ
๗.	นางอรอุมา	ทางดี	นักวิชาการสาธารณสุขชำนาญการพิเศษ
๘.	นางณิชมน	ผลวิจิตร	เจ้าพนักงานธุรการอาวุโส
๙.	ร้อยเอกหญิงพรสุดา	จันทร์ณรงค์	ผู้ช่วยผู้อำนวยการสำนักอนามัยการเจริญพันธุ์
๑๐.	นางสาวบุษกร	แสงแก้ว	นักวิชาการสาธารณสุขชำนาญการพิเศษ
๑๑.	นางปภาวี	ไชยรักษ์	นักวิชาการสาธารณสุขชำนาญการ
๑๒.	นางสาวนฎาประไพ	สาระ	นักวิชาการสาธารณสุขชำนาญการ
๑๓.	นางสาววารินทร์	แช่มฉ่ำ	นักวิชาการสาธารณสุขชำนาญการ
๑๔.	นายเดชาคม	ยงยืน	นักวิชาการสาธารณสุขชำนาญการ
๑๕.	ว่าที่ร้อยตรีภัทรพงศ์	ชูเศษ	นักวิชาการสาธารณสุขชำนาญการ
๑๖.	นางสาวเจนจิรา	อุ่นแก้ว	นักวิชาการสาธารณสุขชำนาญการ
๑๗.	นางสาวณิชามัญช์	เอี่ยมแสงจันทร์	นักวิชาการสาธารณสุขปฏิบัติการ
๑๘.	นางสาวศุภรานันท์	ยุทธโกวิท	นักวิชาการสาธารณสุขปฏิบัติการ
๑๙.	นางสาวสุภาพร	สมบัติ	นักวิชาการสาธารณสุขปฏิบัติการ
๒๐.	นางสาวปิยาภรณ์	ธรรมสาร	นักวิชาการสาธารณสุขปฏิบัติการ
๒๑.	นางสาวนริศรา	ชาภูวงษ์	นักวิชาการสาธารณสุขปฏิบัติการ
๒๒.	นางสาวสุชาดา	สุดแดง	นักวิชาการสาธารณสุขปฏิบัติการ
๒๓.	นางสาวอารีรัตน์	จันทร์ลำภู	นักวิชาการคอมพิวเตอร์ปฏิบัติการ
๒๔.	นางสาวลดาวัลย์	จิตขาว	นักวิชาการคอมพิวเตอร์ปฏิบัติการ
๒๕.	นางนารีรัตน์	ฉัตรนุกูล	นายช่างศิลป์ชำนาญงาน
๒๖.	นางสาวแน่งน้อย	ฉันทพานิช	เจ้าพนักงานการเงินและบัญชีชำนาญงาน
๒๗.	นางสาวพิราวรรณ	ขันโมลี	นักวิชาการสาธารณสุข
๒๘.	นางสาวกวินนา	เงินสุวรรณ์	นักวิชาการสาธารณสุข
๒๙.	นายบุญต่อ	นนทพจน์	นักวิชาการสาธารณสุข
๓๐.	นางสาวพุทธิพร	สิงทา	นักวิชาการสาธารณสุข
๓๑.	นางสาววรรณพิมล	แจ่มวิจิตรโต	นักจัดการงานทั่วไป

๓๒.นางสาวกฤษดาภรณ์	ป่าเขียว	นักวิชาการเงินและบัญชี
๓๓.นางสาวกนกพรรณ	บันลือทรัพย์	นักวิชาการเงินและบัญชี
๓๔.นางสาวสุนธรี	ปุสสะรังษี	เจ้าพนักงานธุรการ

เริ่มประชุมเวลา ๐๙.๐๐ น.

ระเบียบวาระที่ ๑ เรื่องที่ประธานแจ้งให้ที่ประชุมทราบ

ประธานแจ้งให้ที่ประชุมทราบ ดังนี้

ขอให้ผู้รับผิดชอบตัวชี้วัดตรวจสอบเอกสาร หลักฐานประกอบการรายงานผลปฏิบัติราชการตามคำรับรองของหน่วยงาน ในรอบ ๕ เดือนหลัง ให้ถูกต้อง ครบถ้วน และดำเนินงานตามกิจกรรมให้แล้วเสร็จตามกำหนดเวลาของแผนการขับเคลื่อนกิจกรรมตามตัวชี้วัด เพื่อรายงานในระบบ DOC ๔.๐ ภายในวันที่ ๑๐ สิงหาคม ๒๕๖๖

มติที่ประชุม รับทราบและดำเนินการในส่วนต่อไป

ระเบียบวาระที่ ๒ รับรองรายงานการประชุมรายงานการประชุมกำกับ ติดตาม การดำเนินงานตามตัวชี้วัดการปฏิบัติราชการตามคำรับรองการปฏิบัติราชการของหน่วยงานสำนักอนามัยการเจริญพันธุ์ ครั้งที่ ๘/๒๕๖๖ วันพุธที่ ๒๘ มิถุนายน พ.ศ. ๒๕๖๖

มติที่ประชุม รับรองรายงานการประชุม

ระเบียบวาระที่ ๓ เรื่องเพื่อทราบ

๓.๑ รายงานติดตามการดำเนินงานตามตัวชี้วัดการประเมินผลการปฏิบัติราชการตามคำรับรองการปฏิบัติราชการปีงบประมาณ พ.ศ. ๒๕๖๖ จำนวน ๗ ตัวชี้วัด รอบ ๕ เดือนหลัง (มีนาคม – กรกฎาคม ๒๕๖๖) ประกอบด้วย

๓.๑.๑ ตัวชี้วัดที่ ๓.๙ อัตราการคลอดมีชีพในหญิง อายุ ๑๐ - ๑๔ ปี ต่อประชากรหญิงอายุ ๑๐ - ๑๔ ปี พันคน

แผนและผลการดำเนินงานขับเคลื่อนตามตัวชี้วัด เดือน กรกฎาคม ๒๕๖๖

กิจกรรมการขับเคลื่อน	ระยะเวลาดำเนินการ	เป้าหมาย	รายงานผลการขับเคลื่อน
๑. ประชุมคณะอนุกรรมการขับเคลื่อนยุทธศาสตร์การป้องกันและแก้ไขปัญหาการตั้งครรภ์ในวัยรุ่น	ต.ค. ๖๕ - ก.ค. ๖๖	๒ ครั้ง	ใช้ผลจากแผนดำเนินการ doc **(ดำเนินการเสร็จสิ้น)** **<u>ครั้งที่ ๑</u>** : ดำเนินการเสร็จสิ้นแล้ว โดยจัดประชุมฯ เมื่อวันที่ ๙ ธ.ค.๖๕ ณ ห้องประชุมกำธร สุวรรณกิจ กรมอนามัยและทางระบบวิดีทัศน์ทางไกล (Video conference) https://rh.anamai.moph.go.th/th/news-anamai/๒๑๒๐๘๒#gallery

กิจกรรมการขับเคลื่อน	ระยะเวลาดำเนินการ	เป้าหมาย	รายงานผลการขับเคลื่อน
			<u>ครั้งที่ ๒</u> ดำเนินการเสร็จสิ้นแล้ว โดยจัดประชุมฯ เมื่อวันที่ ๖ กรกฎาคม ๒๕๖๖ ณ ห้องประชุมกำธร สุวรรณกิจ กรมอนามัยและ ทางระบบวิดีทัศน์ทางไกล (Video conference)
๒. ประชุมคณะทำงานยุทธศาสตร์ที่ ๓ พัฒนาระบบบริการสุขภาพทางเพศและอนามัยการเจริญพันธุ์ที่มีคุณภาพและเป็นมิตร	ต.ค. ๖๕ - ก.ค. ๖๖	๒ ครั้ง	ใช้ผลจากแผนดำเนินการ doc **(ดำเนินการเสร็จสิ้น)** **<u>ครั้งที่ ๑</u>** วันที่ ๒๙ พฤศจิกายน ๒๕๖๕ กลุ่มเป้าหมาย: คณะทำงานพัฒนาระบบบริการสุขภาพทางเพศและอนามัยการเจริญพันธุ์ที่มีคุณภาพและเป็นมิตร วัตถุประสงค์: ติดตามการดำเนินงานตามแผนปฏิบัติการยุทธศาสตร์ฯ ปีงบประมาณ ๒๕๖๕ สาระสำคัญของการงาน: ๑. ติดตามการดำเนินงานตามแผนปฏิบัติการยุทธศาสตร์ฯ ปีงบประมาณ ๒๕๖๕ ๒. พิจารณาค่าเป้าหมายตัวชี้วัดยุทธศาสตร์ที่ ๓ พัฒนาระบบบริการสุขภาพทางเพศและอนามัยการเจริญพันธุ์ที่มีคุณภาพและเป็นมิตร พ.ศ. ๒๕๖๖ – ๒๕๗๐

กิจกรรมการขับเคลื่อน	ระยะเวลาดำเนินการ	เป้าหมาย	รายงานผลการขับเคลื่อน
			  <u>ครั้งที่ ๒</u> วันที่ ๒๙ พฤษภาคม ๒๕๖๖ ดร.นายแพทย์บุญฤทธิ์ สุขรัตน์ ผู้อำนวยการสำนักอนามัยการเจริญพันธุ์ ได้รับมอบหมายให้เป็นประธานในการประชุมคณะทำงานพัฒนาระบบบริการสุขภาพทางเพศและอนามัยการเจริญพันธุ์ที่มีคุณภาพและเป็นมิตร ครั้งที่ ๑/๒๕๖๖ ณ ห้องประชุมนรพัฒน์ สำนักอนามัยการเจริญพันธุ์ กรมอนามัย และทางระบบวีดิทัศน์ทางไกล (Video Conference) โดยมีคณะทำงานฯ และผู้แทนจากหน่วยงานต่าง ๆ เข้าร่วมประชุมฯ
๓. ประชุมคณะอนุกรรมการที่ปรึกษาอิสระด้านการป้องกันและแก้ไขปัญหาการตั้งครรภ์ในวัยรุ่น	ต.ค. ๖๕ - ก.ค. ๖๖	๒ ครั้ง	ใช้ผลจากแผนดำเนินการ doc **(ดำเนินการเสร็จสิ้น)** **<u>ครั้งที่ ๑</u>** วันที่ ๒๒ พฤศจิกายน ๒๕๖๕ วัตถุประสงค์: การคัดเลือกประธานอนุกรรมการที่ปรึกษาอิสระฯ และรองประธานอนุกรรมการที่ปรึกษาอิสระฯ

กิจกรรมการขับเคลื่อน	ระยะเวลาดำเนินการ	เป้าหมาย	รายงานผลการขับเคลื่อน
			สาระสำคัญของการงาน: การประชุมครั้งนี้เพื่อให้คณะอนุกรรมการคัดเลือกประธานอนุกรรมการ และรองประธานอนุกรรมการที่ปรึกษาอิสระด้านการป้องกันและแก้ไขปัญหาการตั้งครรภ์ในวัยรุ่น โดยอนุกรรมการที่ได้รับคัดเลือกให้เป็นประธาน คือ นายแพทย์พิษณุ ขันติพงษ์ และรองประธาน คือ รองศาสตราจารย์วารุณี ฟองแก้ว และร่วมวางแผนการดำเนินงานตามอำนาจหน้าที่ ภาพข่าวกิจกรรม สำนักอนามัยการเจริญพันธุ์ กรมอนามัย วันที่ 22 พฤศจิกายน 2565 สำนักอนามัยการเจริญพันธุ์ โดยกลุ่มพัฒนาเครือข่ายอนามัยการเจริญพันธุ์ จัดประชุมคณะอนุกรรมการที่ปรึกษาอิสระด้านการป้องกันและแก้ไขปัญหาการตั้งครรภ์ในวัยรุ่น ณ ห้องประชุมนรพัฒน์ อาคาร 2 ชั้น 3 สำนักอนามัยการเจริญพันธุ์ กรมอนามัย และระบบวีดิทัศน์ทางไกลออนไลน์ (Web conference) ผู้เข้าร่วมประชุมประกอบด้วย คณะอนุกรรมการที่ปรึกษาอิสระด้านการป้องกันและแก้ไขปัญหาการตั้งครรภ์ในวัยรุ่น การประชุมครั้งนี้เพื่อให้คณะอนุกรรมการคัดเลือกประธานอนุกรรมการ และรองประธานอนุกรรมการที่ปรึกษาอิสระด้านการป้องกันและแก้ไขปัญหาการตั้งครรภ์ในวัยรุ่น โดยอนุกรรมการที่ได้รับคัดเลือกให้เป็นประธาน คือ นายแพทย์พิษณุ ขันติพงษ์ และรองประธาน คือ รองศาสตราจารย์วารุณี ฟองแก้ว และร่วมวางแผนการดำเนินงานตามอำนาจหน้าที่ กรมอนามัยส่งเสริมให้คนไทยสุขภาพดี www.anamai.moph.go.th **<u>ครั้งที่ ๒</u>** วันที่ ๑๖ พฤษภาคม ๒๕๖๖ ณ ห้องประชุมนรพัฒน์ อาคาร ๒ ชั้น ๓ สำนักอนามัยการเจริญพันธุ์ และทางระบบวีดิทัศน์ทางไกล (Video Conference) การประชุมครั้งนี้เพื่อสรุปผลการดำเนินงานของคณะอนุกรรมการที่ปรึกษาอิสระฯ ช่วงปี พ.ศ. ๒๕๖๑-๒๕๖๓ และวางแผนการดำเนินงานของคณะอนุกรรมการฯ และพิจารณาประเด็นการลงพื้นที่เพื่อขับเคลื่อนการดำเนินงานผ่านคณะอนุกรรมการป้องกันและแก้ไขปัญหาการตั้งครรภ์ในวัยรุ่นระดับจังหวัดและกรุงเทพมหานคร

กิจกรรมการขับเคลื่อน	ระยะเวลาดำเนินการ	เป้าหมาย	รายงานผลการขับเคลื่อน
			 ภาพข่าวกิจกรรม สำนักอนามัยการเจริญพันธุ์ 16/05/2566 วันที่ 16 พฤษภาคม 2566 สำนักอนามัยการเจริญพันธุ์ โดยกลุ่มพัฒนาเครือข่ายอนามัยการเจริญพันธุ์ จัดประชุมคณะอนุกรรมการที่ปรึกษาอิสระด้านการป้องกันและแก้ไขปัญหาการตั้งครรภ์ในวัยรุ่น ณ ห้องประชุมนรพัฒน์ อาคาร 2 ชั้น 3 สำนักอนามัยการเจริญพันธุ์ และทางระบบวีดิทัศน์ทางไกลออนไลน์ (Web conference) ผู้เข้าร่วมประชุมประกอบด้วยคณะอนุกรรมการที่ปรึกษาอิสระด้านการป้องกันและแก้ไขปัญหาการตั้งครรภ์ในวัยรุ่น โดยมีนายแพทย์พิชญ์ รับศิลงษ์ เป็นประธานการประชุม ศาสตราจารย์วรรุณี ฟองแก้ว รองประธาน ดรนพเบญจทรี สุขรัตน์ ผู้อำนวยการสำนักอนามัยการเจริญพันธุ์ และคุณการ ผู้แทนจากสำนักสนับสนุนการควบคุมปัจจัยเสี่ยงทางสุขภาพ สำนักงานกองทุนสนับสนุนการสร้างเสริมสุขภาพ (สสส.) และนักวิชาการจากสำนักอนามัยการเจริญพันธุ์ การประชุมครั้งนี้เพื่อสรุปผลการดำเนินงานของคณะอนุกรรมการที่ปรึกษาอิสระป้องกันและแก้ไขปัญหาการตั้งครรภ์ในวัยรุ่น ช่วงปี พ.ศ. 2561-2563 และวางแผนการดำเนินงานของคณะอนุกรรมการฯ เป็นไปตามลำนาจหน้าที่ และพิจารณาประเด็นการลงพื้นที่เพื่อขับเคลื่อนการดำเนินงานผ่านคณะอนุกรรมการป้องกันและแก้ไขปัญหาการตั้งครรภ์ในวัยรุ่นระดับจังหวัดและกรุงเทพมหานคร กรมอนามัยส่งเสริมให้คนไทยสุขภาพดี www.anamai.moph.go.th
๔. การประชุมเชิงปฏิบัติการพัฒนาศักยภาพผู้ให้คำปรึกษาออนไลน์	ม.ค. - ก.ค. ๖๖	๒ ครั้ง	**(ดำเนินการเสร็จสิ้น)** **<u>ครั้งที่ ๑</u>** วันที่ ๑๗-๑๘ ม.ค. ๒๕๖๖ กลุ่มเป้าหมาย: สภาเด็กและเยาวชนระดับจังหวัดภาคเหนือ ภาคตะวันออกเฉียงเหนือ ภาคกลาง สภาเด็กและเยาวชนกรุงเทพมหานคร ผู้แทนองค์การทุนเพื่อเด็กแห่งสหประชาชาติ (UNICEF) และนักวิชาการจาก สำนักอนามัยการเจริญพันธุ์ จำนวนรวมทั้งสิ้น ๕๐ คน วัตถุประสงค์: เพื่อพัฒนาศักยภาพวัยรุ่นและเยาวชนในการให้คำปรึกษาแบบเพื่อนช่วยเพื่อนในรูปแบบออนไลน์ (Live Chat) ผ่านช่องทาง Line OA Teen Club สาระสำคัญของการงาน: ได้เรียนรู้ความรู้เบื้องต้นเกี่ยวกับการให้คำปรึกษาออนไลน์ กระบวนการและขั้นตนการให้คำปรึกษา เทคนิคที่จำเป็นการให้คำปรึกษา และการแบ่งกลุ่มฝึกปฏิบัติการให้คำปรึกษาวัยรุ่น ซึ่งผู้เข้าร่วมประชุมได้เก็บเกี่ยวความรู้ เทคนิคและประสบการณ์ที่ได้จากการประชุมไปใช้เป็นเครื่องมือสำคัญในการให้คำปรึกษาแก่เพื่อน ๆ ต่อไป

กิจกรรมการขับเคลื่อน	ระยะเวลาดำเนินการ	เป้าหมาย	รายงานผลการขับเคลื่อน
			<u>ครั้งที่ ๒</u> วันที่ ๓๐-๓๑ พฤษภาคม ๒๕๖๖ ณ โรงแรมไพน์เฮิร์สท กอล์ฟ คลับ จังหวัดปทุมธานี เพื่อพัฒนาศักยภาพวัยรุ่นและเยาวชนในการให้คำปรึกษาแบบเพื่อนช่วยเพื่อนในรูปแบบออนไลน์ (Live Chat) ผ่านช่องทาง Line OA Teen Club ในการให้คำแนะนำ ช่วยเหลือและส่งต่อไปรับบริการที่เหมาะสม สอดคล้องตามความต้องการและเป็นพื้นที่ปลอดภัย (Safe Zone) สำหรับวัยรุ่นและเยาวชน โดยมี ดร.นพ. บุญฤทธิ์ สุขรัตน์ ผู้อำนวยการสำนักอนามัยการเจริญพันธุ์ เป็นประธานเปิดการประชุม
๕. การประชุมพัฒนาแนวทางการช่วยเหลือส่งต่อวัยรุ่นอย่างเป็นระบบและสร้างการมีส่วนร่วมกับภาคีเครือข่าย	มี.ค. - ก.ค. ๖๖	๑ ครั้ง	วันที่ ๑๙ กรกฎาคม ๒๕๖๖ ณ ห้องประชุมนรพัฒน์ **วัตถุประสงค์ :** ๑. เพื่อบูรณาการแนวทางการช่วยเหลือ ส่งต่อวัยรุ่นอย่างเป็นระบบร่วมกับภาคีเครือข่ายที่เกี่ยวข้องหลังการประเมินสุขภาพวัยรุ่น ผ่าน Line OA Teen Club ๒. เพื่อให้วัยรุ่นและเยาวชนเข้าถึงช่องทางการรับบริการสุขภาพ และได้รับความช่วยเหลือ ส่งต่อ ไปยังหน่วยบริการสอดคล้องกับปัญหาและตรงตามความต้องการ

กิจกรรมการขับเคลื่อน	ระยะเวลาดำเนินการ	เป้าหมาย	รายงานผลการขับเคลื่อน
			  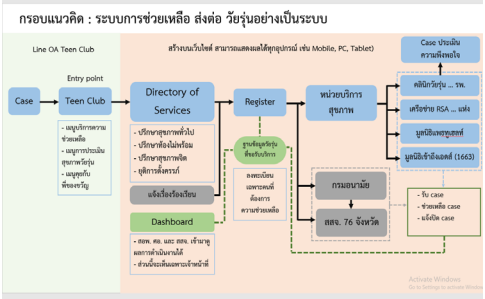
๖. ประชุมเพื่อขับเคลื่อนการดำเนินงานตามพระราชบัญญัติแก้ไขเพิ่มเติมประมวลกฎหมายอาญา (ฉบับที่ ๒๘) พ.ศ. ๒๕๖๔ ในระดับจังหวัด	ม.ค. - ก.ค. ๖๖	๒ ครั้ง	ใช้ผลจากแผนดำเนินการ doc **(ดำเนินการเสร็จสิ้น)** **<u>ครั้งที่ ๑</u>** วันที่ ๑๗ มกราคม ๒๕๖๖ สำนักอนามัยการเจริญพันธุ์ โดยกลุ่มพัฒนาประชากร จัดประชุมคณะทำงานพัฒนาระบบบริการและระบบสารสนเทศ (ด้านระบบบริการ) ครั้งที่ ๑/๒๕๖๖ ณ ห้องประชุมนรพัฒน์ อาคาร ๒ ชั้น ๓ สำนักอนามัยการเจริญพันธุ์ กรมอนามัย และผ่านระบบออนไลน์โดยใช้โปรแกรม ZOOM ผู้เข้าร่วมประชุมประกอบด้วย คณะทำงานพัฒนา ระบบบริการและระบบสารสนเทศ (ด้านระบบบริการ) เจ้าหน้าที่สำนักอนามัยการเจริญพันธุ์ และผู้เกี่ยวข้อง รวมทั้งสิ้น ๖๐ คน โดยมีการหารือแนวทางการดำเนินงานตามพระราชบัญญัติแก้ไขเพิ่มเติมประมวลกฎหมายอาญา (ฉบับที่ ๒๘) พ.ศ. ๒๕๖๔ ในการจัดบริการให้คำปรึกษาทางเลือกให้เป็นไปตามประกาศกระทรวงสาธารณสุข	

กิจกรรมการขับเคลื่อน	ระยะเวลาดำเนินการ	เป้าหมาย	รายงานผลการขับเคลื่อน
			เรื่อง การตรวจและรับคำปรึกษาทางเลือกในการยุติการตั้งครรภ์ ตามมาตรา ๓๐๕ (๕) ภายใต้พระราชบัญญัติแก้ไขเพิ่มเติมประมวลกฎหมายอาญา (ฉบับที่ ๒๘) พ.ศ. ๒๕๖๔ **<u>ครั้งที่ ๒</u>** (ยกเลิกกิจกรรม) เนื่องจาก การดำเนินงานขับเคลื่อนตาม พรบ.ประมวลกฎหมายอาญาฯ ได้มีการจัดประชุมชี้แจงแนวทางการดำเนินงานและออกข้อปฏิบัติยุติการตั้งครรภ์ที่ปลอดภัยเรียบร้อยแล้ว ที่ประชุมคณะกรรมการกำกับ ติดตาม วิเคราะห์และประเมินผลการดำเนินงานสำนักอนามัยการเจริญพันธุ์ ครั้งที่ ๗ ปี พ.ศ.๒๕๖๖ วันที่ ๒๘ มิถุนายน ๒๕๖๖ จึงมีมติปรับแผนการดำเนินงานเป็นการสนับสนุนการดำเนินงานร่วมกับภาคีเครือข่ายในระดับพื้นที่แทนการจัดประชุมฯ

ผลการดำเนินงาน ตัวชี้วัดที่ ๓.๙ อัตราการคลอดมีชีพในหญิง อายุ ๑๐ - ๑๔ ปี ต่อประชากรหญิงอายุ ๑๐ - ๑๔ ปี พันคน เท่ากับ ๐.๘๐ (ข้อมูล ณ วันที่ ๓ สิงหาคม ๒๕๖๖)

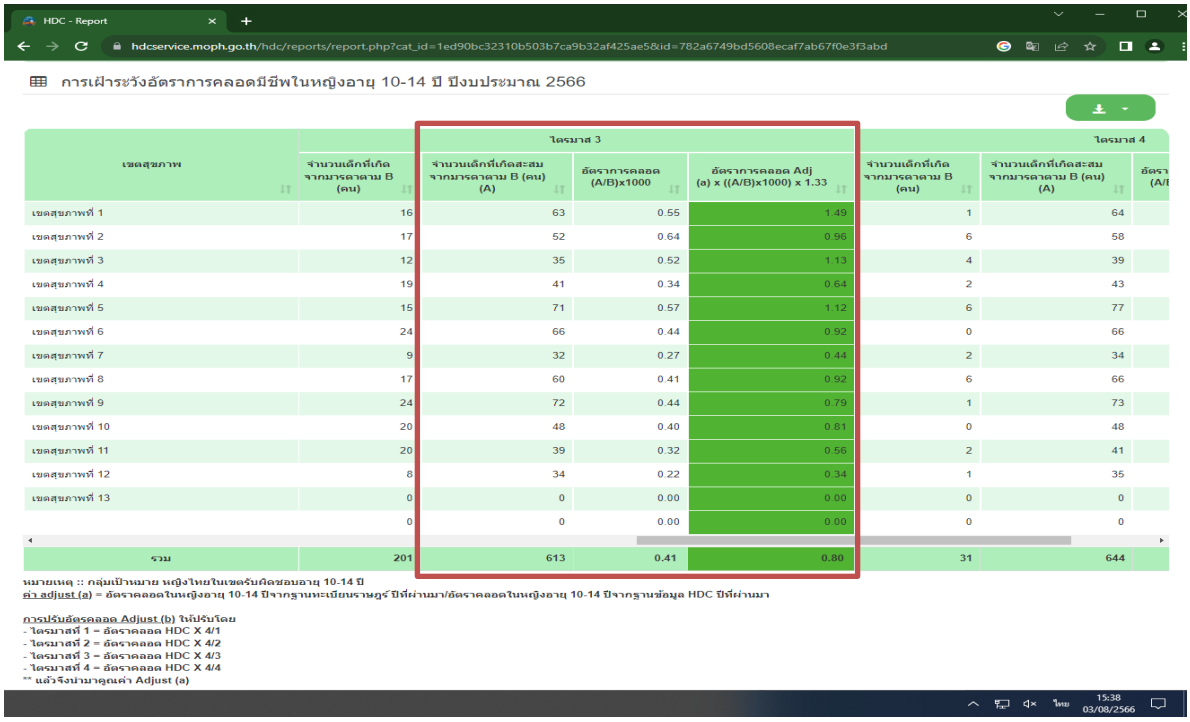

เขตสุขภาพ	ไตรมาส 3				ไตรมาส 4		
	จำนวนเด็กที่เกิดจากมารดาตาม B (คน)	จำนวนเด็กที่เกิดสะสมจากมารดาตาม B (คน) (A)	อัตราการคลอด (A/B)x1000	อัตราการคลอด Adj (a) x ((A/B)x1000) x 1.33	จำนวนเด็กที่เกิดจากมารดาตาม B (คน)	จำนวนเด็กที่เกิดสะสมจากมารดาตาม B (คน) (A)	อัตรา (A/
เขตสุขภาพที่ 1	16	63	0.55	1.49	1	64	
เขตสุขภาพที่ 2	17	52	0.64	0.96	6	58	
เขตสุขภาพที่ 3	12	35	0.52	1.13	4	39	
เขตสุขภาพที่ 4	19	41	0.34	0.64	2	43	
เขตสุขภาพที่ 5	15	71	0.57	1.12	6	77	
เขตสุขภาพที่ 6	24	66	0.44	0.92	0	66	
เขตสุขภาพที่ 7	9	32	0.27	0.44	2	34	
เขตสุขภาพที่ 8	17	60	0.41	0.92	6	66	
เขตสุขภาพที่ 9	24	72	0.44	0.79	1	73	
เขตสุขภาพที่ 10	20	48	0.40	0.81	0	48	
เขตสุขภาพที่ 11	20	39	0.32	0.56	2	41	
เขตสุขภาพที่ 12	8	34	0.22	0.34	1	35	
เขตสุขภาพที่ 13	0	0	0.00	0.00	0	0	
	0	0	0.00	0.00	0	0	
รวม	201	613	0.41	0.80	31	644	

๓.๑.๒ ตัวชี้วัดที่ ๓.๑๐ อัตราการคลอดมีชีพในหญิงอายุ ๑๕-๑๙ ปี ต่อประชากรหญิงอายุ ๑๕-๑๙ ปี พันคน

แผนและผลการดำเนินงานขับเคลื่อนตามตัวชี้วัด เดือน กรกฎาคม ๒๕๖๖

กิจกรรมการขับเคลื่อน	ระยะเวลาดำเนินการ	เป้าหมาย	รายงานผลการขับเคลื่อน
๑. ประชุมคณะกรรมการป้องกันและแก้ไขปัญหาการตั้งครรภ์ในวัยรุ่น	ต.ค.๖๕ – ก.ค.๖๖	๒ ครั้ง	ใช้ผลจากแผนดำเนินการ doc **(ดำเนินการเสร็จสิ้น)** **<u>ครั้งที่ ๑</u>** : ดำเนินการเสร็จสิ้นแล้ว โดยจัดประชุมฯ วันที่ ๒๖ ธันวาคม ๒๕๖๕ ห้องประชุมชัยนาทนเรนทร สำนักงานปลัดกระทรวงสาธารณสุข **<u>ครั้งที่ ๒</u>** (ยกเลิกกิจกรรม) เนื่องจากเป็นช่วงการเปลี่ยนแปลงของรัฐบาล และยังไม่มีการจัดตั้งคณะรัฐมนตรีชุดใหม่อย่างเป็นทางการ ซึ่งองค์ประกอบของคณะกรรมการนั้น มีนายกรัฐมนตรีเป็นประธานกรรมการ และมีรัฐมนตรีกระทรวงที่เกี่ยวข้องเป็นกรรมการ และจากที่ประชุมคณะอนุกรรมการขับเคลื่อนยุทธศาสตร์การป้องกันและแก้ไขปัญหาการตั้งครรภ์ในวัยรุ่น ครั้งที่ ๒/๒๕๖๖ วันที่ ๖ กรกฎาคม ๒๕๖๖ จึงมีมติปรับแผนการดำเนินงานโดยหากมีประเด็นเร่งด่วนให้ดำเนินการประสาน และจัดทำหนังสือติดตามมการดำเนินงานระหว่างหน่วยงาน
๒. ประชุมคณะอนุกรรมการขับเคลื่อนยุทธศาสตร์การป้องกันและแก้ไขปัญหาการตั้งครรภ์ในวัยรุ่น	ต.ค.๖๕ - ก.ค. ๖๖	๒ ครั้ง	ใช้ผลจากแผนดำเนินการ doc **(ดำเนินการเสร็จสิ้น)** **<u>ครั้งที่ ๑</u>** : ดำเนินการเสร็จสิ้นแล้ว โดยจัดประชุมฯ เมื่อวันที่ ๙ ธันวาคม ๒๕๖๕ ห้องประชุมกำธร สุวรรณกิจ กรมอนามัย และทางระบบวิดีทัศน์ทางไกล (Video conference) https://rh.anamai.moph.go.th/th/news-anamai/๒๑๒๐๘๒#gallery

กิจกรรมการขับเคลื่อน	ระยะเวลาดำเนินการ	เป้าหมาย	รายงานผลการขับเคลื่อน
			<u>ครั้งที่ ๒</u> ดำเนินการเสร็จสิ้นแล้ว โดยจัดประชุมฯ เมื่อวันที่ ๖ กรกฎาคม ๒๕๖๖ ณ ห้องประชุมกำธร สุวรรณกิจ กรมอนามัยและ ทางระบบวิดีทัศน์ทางไกล (Video conference)
๓. ประชุมคณะทำงานยุทธศาสตร์ที่ ๓ พัฒนาระบบบริการสุขภาพทางเพศและอนามัยการเจริญพันธุ์ที่มีคุณภาพและเป็นมิตร	ต.ค.๖๕ - ก.ค. ๖๖	๒ ครั้ง	ใช้ผลจากแผนดำเนินการ doc **(ดำเนินการเสร็จสิ้น)** **<u>ครั้งที่ ๑</u>** : ดำเนินการเสร็จสิ้นแล้ว โดยจัดประชุมฯ วันที่ ๒๙ พฤศจิกายน ๒๕๖๕ ณ ห้องประชุมนรพัฒน์ สำนักอนามัยการเจริญพันธุ์ และทางระบบวิดีทัศน์ทางไกล (Video conference) https://rh.anamai.moph.go.th/th/news-anamai/๒๑๑๙๓๘#gallery **<u>ครั้งที่ ๒</u>** : ดำเนินการเสร็จสิ้นแล้ว โดยจัดประชุมวันที่ ๒๙ พฤษภาคม ๒๕๖๖ ณ ห้องประชุมนรพัฒน์ สำนักอนามัยการเจริญพันธุ์ กรมอนามัย และทางระบบวีดิทัศน์ทางไกล (Video Conference) โดยมีคณะทำงานฯ และผู้แทนจากหน่วยงานต่าง ๆ เข้าร่วมประชุมฯ

กิจกรรมการขับเคลื่อน	ระยะเวลาดำเนินการ	เป้าหมาย	รายงานผลการขับเคลื่อน
			https://taic.anamai.moph.go.th/th/news-anamai/๒๑๗๗๙๙#gallery
๔. ประชุมคณะทำงานฝ่ายเลขานุการ ผู้ช่วยเลขานุการในคณะกรรมการป้องกันและแก้ไขปัญหาการตั้งครรภ์ในวัยรุ่น	ต.ค.๖๕ - ก.ค. ๖๖	๔ ครั้ง	ใช้ผลจากแผนดำเนินการ doc **(ดำเนินการเสร็จสิ้น)** **ครั้งที่ ๑** : ดำเนินการเสร็จสิ้นแล้ว โดยดำเนินการจัดประชุมฯ เมื่อวันที่ ๒๑ พฤศจิกายน ๒๕๖๕ ณ ห้องประชุมนรพัฒน์ สำนักอนามัยการเจริญพันธุ์ **ครั้งที่ ๒** : ดำเนินการเสร็จสิ้นแล้ว ดำเนินการจัดประชุมฯเมื่อวันที่ ๒๖ ม.ค.๖๖ ห้องประชุมนรพัฒน์ สำนักอนามัยการเจริญพันธุ์ **ครั้งที่ ๓** : ดำเนินการเสร็จสิ้นแล้ว ดำเนินการจัดประชุมฯเมื่อวันที่ ๑๐ ก.พ.๖๖ ห้องประชุมนรพัฒน์ สำนักอนามัยการเจริญพันธุ์ **ครั้งที่ ๔** (ยกเลิกกิจกรรม) เนื่องจากการประชุมนี้ มีวัตถุประสงค์เพื่อหารือและเตรียมความพร้อมในการประชุมคณะกรรมการป้องกันและแก้ไขปัญหาการตั้งครรภ์ในวัยรุ่น แต่การประชุมคณะกรรมการป้องกันฯ ได้ถูกเลื่อนให้ไปดำเนินการในปีงบประมาณถัดไป จึงทำให้การประชุมคณะกรรมการฝ่ายเลขานุการฯ ถูกเลื่อนออกไปด้วย
๕. ประชุมคณะทำงานยุทธศาสตร์ที่ ๕ การบูรณาการฐานข้อมูลการวิจัย การจัดการความรู้ และนวัตกรรมด้านการป้องกันและแก้ไขปัญหาการตั้งครรภ์ในวัยรุ่น	ต.ค.๖๕ - ก.ค. ๖๖	๑ ครั้ง	ใช้ผลจากแผนดำเนินการ doc **(ดำเนินการเสร็จสิ้น)** วันที่ ๓๑ พฤษภาคม ๒๕๖๖ สำนักอนามัยการเจริญพันธุ์ โดยกลุ่มบริหารยุทธศาสตร์ จัดประชุมคณะทำงานการบูรณาการฐานข้อมูล งานวิจัย การจัดการความรู้ และนวัตกรรมด้านการป้องกันและแก้ไขปัญหาการตั้งครรภ์ในวัยรุ่น ครั้งที่๑/๒๕๖๖

กิจกรรมการขับเคลื่อน	ระยะเวลาดำเนินการ	เป้าหมาย	รายงานผลการขับเคลื่อน
			ณ ห้องประชุมนรพัฒน์ อาคาร ๒ ชั้น ๓ สำนักอนามัยการเจริญพันธุ์ และทางระบบวีดิทัศน์ทางไกล (Video Conference) โดยมี นายแพทย์มณเฑียร คณาสวัสดิ์ รองอธิบดีกรมอนามัย เป็นประธานในการประชุม พร้อมด้วย ดร.นายแพทย์บุญฤทธิ์ สุขรัตน์ ผู้อำนวยการสำนักอนามัยการเจริญพันธุ์ และ ดร. ปิยะรัตน์ เอี่ยมคง หัวหน้ากลุ่มบริหารยุทธศาสตร์ ผู้เข้าร่วมประชุมประกอบด้วย คณะทำงาน และผู้เกี่ยวข้องในการดำเนินงาน เข้าร่วมประชุมฯ https://taic.anamai.moph.go.th/th/news-anamai/217800#gallery
๖. ประชุมเชิงปฏิบัติการจัดทำแผนปฏิบัติการ (Action Plan) ด้านการป้องกันและแก้ไขปัญหาการตั้งครรภ์ในวัยรุ่นระดับชาติ พ.ศ. ๒๕๖๐ - ๒๕๗๐ ระยะ ๓ ปี (ปีงบประมาณ ๒๕๖๖ - ๒๕๖๘)	ต.ค.๖๕ - ก.ค. ๖๖	๑ ครั้ง	ใช้ผลจากแผนดำเนินการ doc **(ดำเนินการเสร็จสิ้น)** วันที่ ๒๙ มี.ค. ๖๖ ณ โรงแรมเบสเวสเทิร์น พลัสแวนด้าแกรนด์ อำเภอปากเกร็ด จังหวัดนนทบุรี

ผลการดำเนินงาน ตัวชี้วัดที่ ๓.๑๐ อัตราการคลอดมีชีพในหญิงอายุ ๑๕-๑๙ ปี ต่อประชากรหญิงอายุ ๑๕-๑๙ ปี พันคน เท่ากับ ๑๙.๗๕ (ข้อมูล ณ วันที่ ๓ สิงหาคม ๒๕๖๖)

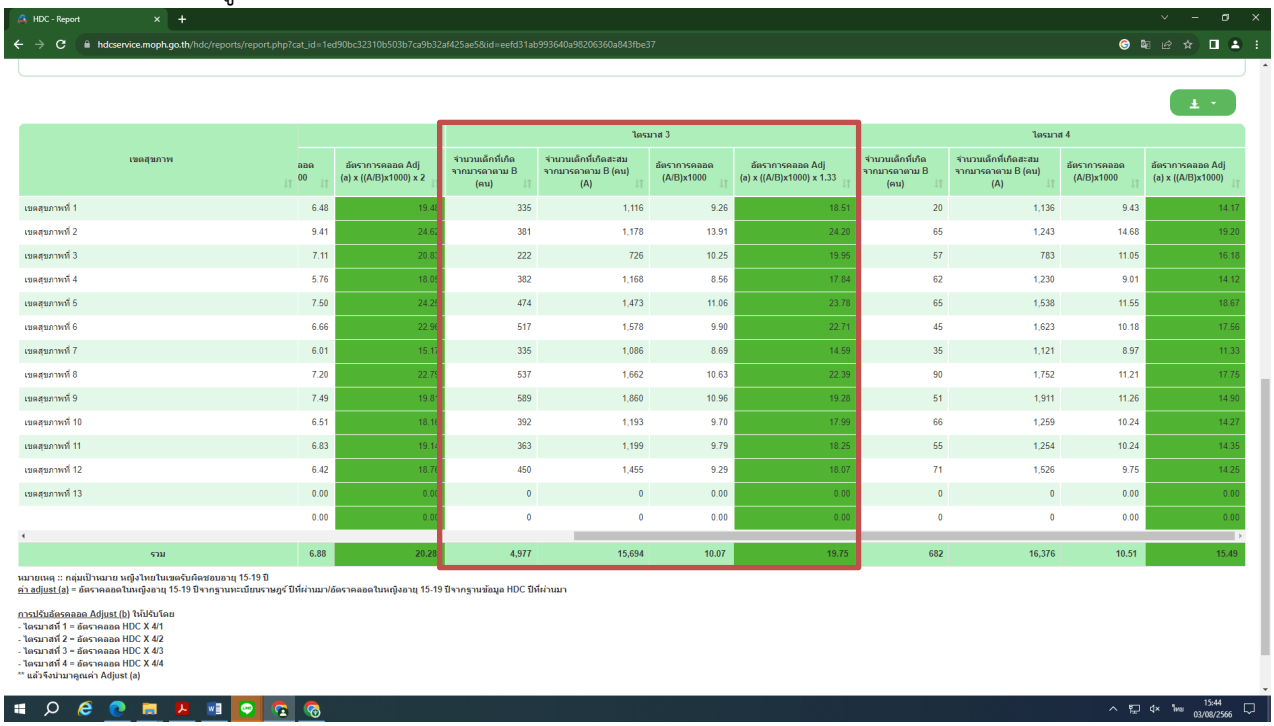

เขตสุขภาพ	ลอด 00	อัตราการคลอด Adj (a) x ((A/B)x1000) x 2	ไตรมาส 3 จำนวนเด็กที่เกิดจากมารดาอายุ B (คน)	ไตรมาส 3 จำนวนเด็กที่เกิดสะสมจากมารดาอายุ B (คน) (A)	ไตรมาส 3 อัตราการคลอด (A/B)x1000	ไตรมาส 3 อัตราการคลอด Adj (a) x ((A/B)x1000) x 1.33	ไตรมาส 4 จำนวนเด็กที่เกิดจากมารดาอายุ B (คน)	ไตรมาส 4 จำนวนเด็กที่เกิดสะสมจากมารดาอายุ B (คน) (A)	ไตรมาส 4 อัตราการคลอด (A/B)x1000	ไตรมาส 4 อัตราการคลอด Adj (a) x ((A/B)x1000)
เขตสุขภาพที่ 1	6.48	19.48	335	1,116	9.26	18.51	20	1,136	9.43	14.17
เขตสุขภาพที่ 2	9.41	24.62	381	1,178	13.91	24.20	65	1,243	14.68	19.20
เขตสุขภาพที่ 3	7.11	20.0	222	726	10.25	19.95	57	783	11.05	16.18
เขตสุขภาพที่ 4	5.76	18.0	382	1,168	8.56	17.84	62	1,230	9.01	14.12
เขตสุขภาพที่ 5	7.50	24.2	474	1,473	11.06	23.78	65	1,538	11.55	18.67
เขตสุขภาพที่ 6	6.66	22.9	517	1,578	9.90	22.71	45	1,623	10.18	17.56
เขตสุขภาพที่ 7	6.01	15.1	335	1,086	8.69	14.59	35	1,121	8.97	11.33
เขตสุขภาพที่ 8	7.20	22.7	537	1,662	10.63	22.39	90	1,752	11.21	17.75
เขตสุขภาพที่ 9	7.49	19.8	589	1,860	10.96	19.28	51	1,911	11.26	14.90
เขตสุขภาพที่ 10	6.51	18.1	392	1,193	9.70	17.99	66	1,259	10.24	14.27
เขตสุขภาพที่ 11	6.83	19.1	363	1,199	9.79	18.25	55	1,254	10.24	14.35
เขตสุขภาพที่ 12	6.42	18.7	450	1,455	9.29	18.07	71	1,526	9.75	14.25
เขตสุขภาพที่ 13	0.00	0.0	0	0	0.00	0.00	0	0	0.00	0.00
	0.00	0.0	0	0	0.00	0.00	0	0	0.00	0.00
รวม	6.88	20.28	4,977	15,694	10.07	19.75	682	16,376	10.51	15.49

หมายเหตุ :: กลุ่มเป้าหมาย หญิงไทยในเขตรับผิดชอบอายุ 15-19 ปี
ค่า adjust (a) = อัตราคลอดในหญิงอายุ 15-19 ปีจากฐานทะเบียนราษฎร์ ปีที่ผ่านมา/อัตราคลอดในหญิงอายุ 15-19 ปีจากฐานข้อมูล HDC ปีที่ผ่านมา

การปรับอัตราคลอด Adjust (b) ให้ปรับโดย
- ไตรมาสที่ 1 = อัตราคลอด HDC X 4/1
- ไตรมาสที่ 2 = อัตราคลอด HDC X 4/2
- ไตรมาสที่ 3 = อัตราคลอด HDC X 4/3
- ไตรมาสที่ 4 = อัตราคลอด HDC X 4/4
** แล้วจึงนำมาคูณค่า Adjust (a)

๓.๑.๓ ตัวชี้วัดที่ ๓.๔๑ จำนวนจังหวัดคุ้มครองสิทธิของประชาชนตามกฎหมายด้านส่งเสริมสุขภาพและอนามัยสิ่งแวดล้อมได้อย่างมีประสิทธิภาพ

แผนและผลการดำเนินงานขับเคลื่อนตามตัวชี้วัด เดือน กรกฎาคม ๒๕๖๖

กิจกรรมการขับเคลื่อน	ระยะเวลาดำเนินการ	เป้าหมาย	รายงานผลการขับเคลื่อน
๑.ประชุมคณะกรรมการป้องกันและแก้ไขปัญหาการตั้งครรภ์ในวัยรุ่น	ต.ค.๖๕ - ก.ค. ๖๖	๒ ครั้ง	ใช้ผลจากแผนดำเนินการ doc **(ดำเนินการเสร็จสิ้น)** **<u>ครั้งที่ ๑</u>** : ดำเนินการเสร็จสิ้นแล้ว โดยจัดประชุมฯ เมื่อวันที่ ๒๖ ธ.ค.๖๕ ห้องประชุมชัยนาทนเรนทร สำนักงานปลัดกระทรวงสาธารณสุข https://rh.anamai.moph.go.th/web-upload/๗x๐๒๗๐๐๖c๒abe๘๔e๘๙b๕c๘๕b๔๔a๖๙๒da๙๔/tinymce/kpi๖๖/๓-๔๑/๓.๔๑-๔.๓.pdf **<u>ครั้งที่ ๒</u>** (ยกเลิกกิจกรรม) เนื่องจากเป็นช่วงการเปลี่ยนแปลงของรัฐบาล และยังไม่มีการจัดตั้งคณะรัฐมนตรีชุดใหม่อย่างเป็นทางการ ซึ่งองค์ประกอบของคณะกรรมการนั้น มีนายกรัฐมนตรี เป็น

กิจกรรมการขับเคลื่อน	ระยะเวลาดำเนินการ	เป้าหมาย	รายงานผลการขับเคลื่อน
			ประธานกรรมการ และมีรัฐมนตรีกระทรวงที่เกี่ยวข้องเป็นกรรมการ และจากที่ประชุมคณะอนุกรรมการขับเคลื่อนยุทธศาสตร์การป้องกันและแก้ไขปัญหาการตั้งครรภ์ในวัยรุ่น ครั้งที่ ๒/๒๕๖๖ วันที่ ๖ กรกฎาคม ๒๕๖๖ จึงมีมติปรับแผนการดำเนินงานโดยหากมีประเด็นเร่งด่วนให้ดำเนินการประสาน และจัดทำหนังสือติดตามมการดำเนินงานระหว่างหน่วยงาน
๒. ประชุมคณะทำงานฝ่ายเลขานุการ ผู้ช่วยเลขานุการในคณะกรรมการป้องกันและแก้ไขปัญหาการตั้งครรภ์ในวัยรุ่น	ต.ค.๖๕ - ก.ค. ๖๖	๔ ครั้ง	ใช้ผลจากแผนดำเนินการ doc **(ดำเนินการเสร็จสิ้น)** **<u>ครั้งที่ ๑</u>** : โดยดำเนินการจัดประชุมฯ เมื่อวันที่ ๒๑ พ.ย.๖๕ ณ ห้องประชุมนรพัฒน์ สำนักอนามัยการเจริญพันธุ์ https://rh.anamai.moph.go.th/web-upload/๗x๐๒๗๐๐๖c๒abe๘๔e๘๙b๕c๘๕b๔๔a๖๙๒da๙๔/tinymce/kpi๖๖/๓-๔๑/๓.๔๑-๔.๑.pdf **<u>ครั้งที่ ๒</u>** : โดยดำเนินการจัดประชุมฯเมื่อวันที่ ๒๖ ม.ค.๖๖ห้องประชุมนรพัฒน์ สำนักอนามัยการเจริญพันธุ์ https://rh.anamai.moph.go.th/web-upload/๗x๐๒๗๐๐๖c๒abe๘๔e๘๙b๕c๘๕b๔๔a๖๙๒da๙๔/tinymce/kpi๖๖/๓-๔๑/๓.๔๑-๔.๔.pdf **<u>ครั้งที่ ๓</u>** : โดยดำเนินการจัดประชุมฯ เมื่อวันที่ ๑๐ กุมภาพันธ์ ๒๕๖๖ ณ ห้องประชุมนรพัฒน์ สำนักอนามัยการเจริญพันธุ์ https://rh.anamai.moph.go.th/web-upload/๗x๐๒๗๐๐๖c๒abe๘๔e๘๙b๕c๘๕b๔๔a๖๙๒da๙๔/tinymce/kpi๖๖/๓-๔๑/๓.๔๑-๔.๕.pdf

กิจกรรมการขับเคลื่อน	ระยะเวลาดำเนินการ	เป้าหมาย	รายงานผลการขับเคลื่อน
			ครั้งที่ ๔ (ยกเลิกกิจกรรม) เนื่องจากการประชุมนี้ มีวัตถุประสงค์เพื่อหารือและเตรียมความพร้อมในการประชุมคณะกรรมการป้องกันและแก้ไขปัญหาการตั้งครรภ์ในวัยรุ่น แต่การประชุมคณะกรรมการป้องกันฯ ได้ถูกเลื่อนให้ไปดำเนินการในปีงบประมาณถัดไป จึงทำให้การประชุมคณะกรรมการฝ่ายเลขานุการฯ ถูกเลื่อนออกไปด้วย
๓. ประชุมเชิงปฏิบัติการพัฒนาองค์ความรู้ จัดทำคู่มือแนวทางการดำเนินงานตามพระราชบัญญัติการป้องกันและแก้ไขปัญหาการตั้งครรภ์ในวัยรุ่น พ.ศ. ๒๕๕๙	ต.ค.๖๕ – ก.ค.๖๖	๒ ครั้ง	**(ดำเนินการเสร็จสิ้น)** **ครั้งที่ ๑** : ดำเนินการจัดประชุมฯ เมื่อวันที่ ๒๖ ตุลาคม ๒๕๖๕ ณ ห้องประชุมนรพัฒน์ สำนักอนามัยการเจริญพันธุ์ และทางระบบวิดีทัศน์ทางไกล (Video conference) https://rh.anamai.moph.go.th/web-upload/๗x๐๒๗๐๐๖c๒abe๘๔e๘๙b๕c๘๕b๔๔a๖๙๒da๙๔/tinymce/kpi๖๖/๓-๔๑/๓.๔๑-๔.๒.pdf **ครั้งที่ ๒** : ดำเนินการจัดประชุมฯ เมื่อวันที่ ๒๒ กุมภาพันธ์ ๒๕๖๖ ณ ห้องประชุมนรพัฒน์ สำนักอนามัยการเจริญพันธุ์ และทางระบบวิดีทัศน์ทางไกล (Video conference) https://rh.anamai.moph.go.th/web-upload/๗x๐๒๗๐๐๖c๒abe๘๔e๘๙b๕c๘๕b๔๔a๖๙๒da๙๔/tinymce/kpi๖๖/๓-๔๑/๓.๔๑-๔.๖.pdf
๔. ประชุมคณะอนุกรรมการป้องกันและแก้ไขปัญหาการตั้งครรภ์ในวัยรุ่นระดับจังหวัดและกรุงเทพมหานคร	ต.ค.๖๕ – ก.ค.๖๖	๔๐ จังหวัด	**(ดำเนินการเสร็จสิ้น)** โดยในระหว่างเดือนพฤศจิกายน – เดือนกรกฎาคม ๒๕๖๖ มีจังหวัดที่ดำเนินการจัดประชุมฯ **จำนวนทั้งสิ้น ๗๑ จังหวัด**

กิจกรรมการขับเคลื่อน	ระยะเวลาดำเนินการ	เป้าหมาย	รายงานผลการขับเคลื่อน
			<u>เดือนพฤศจิกายน ๒๕๖๕</u> มีจังหวัดที่ดำเนินการ จัดประชุมฯ ทั้งหมด ๓ จังหวัด ได้แก่ ๑) จังหวัดฉะเชิงเทรา วันที่ ๒๒ พ.ย. ๖๕ ๒) จังหวัดระยอง วันที่ ๒๓ พ.ย. ๖๕ ๓) จังหวัดพังงา วันที่ ๒๘ พ.ย. ๖๕ <u>เดือนธันวาคม ๒๕๖๕</u> มีจังหวัดที่ดำเนินการจัดประชุมฯ ทั้งหมด ๑๐ จังหวัด ได้แก่ ๑) จังหวัดตราด วันที่ ๑ ธ.ค. ๖๕ ๒) จังหวัดอุดรธานี วันที่ ๒ ธ.ค. ๖๕ ๓) จังหวัดปราจีนบุรี วันที่ ๒ ธ.ค. ๖๕ ๔) จังหวัดสมุทรปราการ วันที่ ๖ ธ.ค. ๖๕ ๕) จังหวัดกระบี่ วันที่ ๖ ธ.ค. ๖๕ ๖) จังหวัดจันทบุรี วันที่ ๗ ธ.ค. ๖๕ ๗) จังหวัดนครสวรรค์ วันที่ ๑๕ ธ.ค. ๖๕ ๘) จังหวัดบุรีรัมย์ วันที่ ๑๙ ธ.ค. ๖๕ ๙) จังหวัดนครศรีธรรมราช วันที่ ๑๙ ธ.ค. ๖๕ ๑๐) จังหวัดระนอง วันที่ ๒๖ ธ.ค. ๖๕ <u>เดือนมกราคม ๒๕๖๖</u> มีจังหวัดที่ดำเนินการจัดประชุมฯ ทั้งหมด ๑๕ จังหวัด ได้แก่ ๑) จังหวัดอุทัยธานี วันที่ ๕ ม.ค. ๖๖ ๒) จังหวัดชัยภูมิ วันที่ ๖ ม.ค. ๖๖ ๓) จังหวัดกำแพงเพชร วันที่ ๑๐ ม.ค. ๖๖ ๔) จังหวัดสุรินทร์ วันที่ ๑๒ ม.ค. ๖๖ ๕) จังหวัดเลย วันที่ ๑๓ ม.ค. ๖๖ ๖) จังหวัดนครราชสีมา วันที่ ๑๗ ม.ค. ๖๖ ๗) จังหวัดสระแก้ว วันที่ ๑๗ ม.ค. ๖๖ ๘) จังหวัดขอนแก่น วันที่ ๑๘ ม.ค. ๖๖ ๙) จังหวัดมหาสารคาม วันที่ ๑๙ ม.ค. ๖๖ ๑๐) จังหวัดนนทบุรี วันที่ ๑๙ ม.ค. ๖๖ ๑๑) จังหวัดสุโขทัย วันที่ ๒๐ ม.ค. ๖๖ ๑๒) จังหวัดชลบุรี วันที่ ๒๖ ม.ค. ๖๖ ๑๓) จังหวัดตาก วันที่ ๒๖ ม.ค. ๖๖ ๑๔) จังหวัดอุตรดิตถ์ วันที่ ๒๗ ม.ค. ๖๖ ๑๕) จังหวัดชัยนาท วันที่ ๓๐ ม.ค. ๖๖

กิจกรรมการขับเคลื่อน	ระยะเวลาดำเนินการ	เป้าหมาย	รายงานผลการขับเคลื่อน
			<u>เดือนกุมภาพันธ์ ๒๕๖๖</u> มีจังหวัดที่ดำเนินการจัดประชุมฯ ทั้งหมด ๑๒ จังหวัด ได้แก่ ๑) จังหวัดสมุทรสงคราม วันที่ ๑ ก.พ. ๖๖ ๒) จังหวัดร้อยเอ็ด วันที่ ๒ ก.พ. ๖๖ ๓) จังหวัดสุราษฎร์ธานี วันที่ ๘ ก.พ. ๖๖ ๔) จังหวัดราชบุรี วันที่ ๙ ก.พ. ๖๖ ๕) จังหวัดปทุมธานี วันที่ ๑๔ ก.พ. ๖๖ ๖) จังหวัดบึงกาฬ วันที่ ๑๔ ก.พ. ๖๖ ๗) จังหวัดเพชรบูรณ์ วันที่ ๑๗ ก.พ. ๖๖ ๘) จังหวัดนครพนม วันที่ ๒๒ ก.พ. ๖๖ ๙) จังหวัดกาญจนบุรี วันที่ ๒๒ ก.พ. ๖๖ ๑๐) จังหวัดพิษณุโลก วันที่ ๒๓ ก.พ. ๖๖ ๑๑) จังหวัดหนองบัวลำภู วันที่ ๒๔ ก.พ. ๖๖ ๑๒) จังหวัดหนองคาย วันที่ ๒๘ ก.พ. ๖๖ <u>เดือนมีนาคม ๒๕๖๖</u> มีจังหวัดที่ดำเนินการจัดประชุมฯ ทั้งหมด ๑๖ จังหวัด ได้แก่ ๑) จังหวัดลำพูน วันที่ ๑ มี.ค. ๖๖ ๒) จังหวัดสุพรรณบุรี วันที่ ๒ มี.ค. ๖๖ ๓) จังหวัดชุมพร วันที่ ๗ มี.ค. ๖๖ ๔) จังหวัดสมุทรสาคร วันที่ ๘ มี.ค. ๖๖ ๕) จังหวัดพัทลุง วันที่ ๑๔ มี.ค. ๖๖ ๖) จังหวัดประจวบคีรีขันธ์ วันที่ ๑๕ มี.ค. ๖๖ ๗) จังหวัดตรัง วันที่ ๑๕ มี.ค. ๖๖ ๘) จังหวัดสกลนคร วันที่ ๑๖ มี.ค. ๖๖ ๙) จังหวัดลพบุรี วันที่ ๒๐ มี.ค. ๖๖ ๑๐) จังหวัดสตูล วันที่ ๒๐ มี.ค. ๖๖ ๑๑) จังหวัดเชียงราย วันที่ ๒๓ มี.ค. ๖๖ ๑๒) จังหวัดนราธิวาส วันที่ ๒๓ มี.ค. ๖๖ ๑๓) จังหวัดสงขลา วันที่ ๒๔ มี.ค. ๖๖ ๑๔) จังหวัดปัตตานี วันที่ ๒๘ มี.ค. ๖๖ ๑๕) จังหวัดแพร่ วันที่ ๒๘ มี.ค. ๖๖ ๑๖) จังหวัดเชียงใหม่ วันที่ ๒๙ มี.ค. ๖๖

กิจกรรมการขับเคลื่อน	ระยะเวลาดำเนินการ	เป้าหมาย	รายงานผลการขับเคลื่อน
			<u>เดือนเมษายน ๒๕๖๖</u> มีจังหวัดที่ดำเนินการจัดประชุมฯ ทั้งหมด ๗ จังหวัด ได้แก่ ๑) จังหวัดนครนายก วันที่ ๓ เม.ย. ๖๖ ๒) จังหวัดพิจิตร วันที่ ๑๐ เม.ย. ๖๖ ๓) จังหวัดนครปฐม วันที่ ๒๑ เม.ย. ๖๖ ๔) จังหวัดเพชรบุรี วันที่ ๒๑ เม.ย. ๖๖ ๕) จังหวัดแม่ฮ่องสอน วันที่ ๒๕ เม.ย. ๖๖ ๖) จังหวัดภูเก็ต วันที่ ๒๗ เม.ย. ๖๖ ๗) จังหวัดสระบุรี วันที่ ๒๗ เม.ย. ๖๖ <u>เดือนพฤษภาคม ๒๕๖๖</u> มีจังหวัดที่ดำเนินการจัดประชุมฯ ทั้งหมด ๓ จังหวัด ได้แก่ ๑) จังหวัดกาฬสินธุ์ วันที่ ๙ พ.ค. ๖๖ ๒) จังหวัดพะเยา วันที่ ๑๖ พ.ค. ๖๖ ๓) จังหวัดอุบลราชธานี วันที่ ๒๔ พ.ค. ๖๖ <u>เดือนมิถุนายน ๒๕๖๖</u> มีจังหวัดที่ดำเนินการจัดประชุมฯ ทั้งหมด ๒ จังหวัด ได้แก่ ๑) จังหวัดศรีสะเกษ วันที่ ๒๖ มิ.ย. ๖๖ ๒) จังหวัดยโสธร วันที่ ๒๘ มิ.ย. ๖๖ <u>เดือนกรกฎาคม ๒๕๖๖</u> มีจังหวัดที่ดำเนินการจัดประชุมฯ ทั้งหมด ๓ จังหวัด ได้แก่ ๑) จังหวัดอำนาจเจริญ วันที่ ๖ ก.ค. ๖๖ ๒) จังหวัดพระนครศรีอยุธยา วันที่ ๑๔ ก.ค. ๖๖ ๓) จังหวัดมุกดาหาร วันที่ ๑๗ ก.ค. ๖๖

กิจกรรมการขับเคลื่อน	ระยะเวลาดำเนินการ	เป้าหมาย	รายงานผลการขับเคลื่อน
๕. ประชุมคณะอนุกรรมการพัฒนากฎหมาย ระเบียบ แนวทางปฏิบัติในการป้องกันและแก้ไขปัญหาการตั้งครรภ์ในวัยรุ่น	ต.ค.๖๕ – ก.ค.๖๖	๑ ครั้ง	ใช้ผลจากแผนดำเนินการ doc **(ดำเนินการเสร็จสิ้น)** **<u>ครั้งที่ ๑</u>** : ดำเนินการเสร็จสิ้นแล้ว โดยดำเนินการจัดประชุมคณะกรรมการป้องกันและแก้ไขปัญหาการตั้งครรภ์ในวัยรุ่น ครั้งที่ ๑/๒๕๖๖ เมื่อวันที่ ๑๐ เมษายน ๒๕๖๖ ณ ห้องประชุมสมบูรณ์ วัชโรทัย อาคาร ๑ ชั้น ๒ กรมอนามัย https://rh.anamai.moph.go.th/web-upload/๗x๐๒๗๐๐๖c๒abe๘๔e๘๙b๕c๘๕b๔๔a๖๙๒da๙๔/tinymce/kpi๖๖/๓-๔๑/๓.๔๑-๔.๗.pdf
๖. ประชุมคณะกรรมการสรรหากรรมการผู้ทรงคุณวุฒิ	ต.ค.๖๕ – ก.ค.๖๖	๑ ครั้ง	ใช้ผลจากแผนดำเนินการ doc (อยู่ระหว่างดำเนินการ) กำหนดจัดประชุมฯ ในวันที่ 23 สิงหาคม 2566 เนื่องจากหน่วยงานได้มีการปรับแผนการดำเนินงานของกิจกรรมนี้ ซึ่งเดิมกำหนดจัดประชุมในระหว่างเดือน พฤษภาคม – มิถุนายน 2566 ด้วยสาเหตุเกี่ยวกับการเปลี่ยนแปลงของรัฐบาล และยังไม่มีการจัดตั้ง คณะรัฐมนตรีชุดใหม่ จึงทำให้การประชุมคณะกรรมการสรรหากรรมการผู้ทรงคุณวุฒิในคณะกรรมการป้องกันและแก้ไขปัญหาการตั้งครรภ์ในวัยรุ่น ถูกเลื่อนออกไปด้วย

กิจกรรมการขับเคลื่อน	ระยะเวลาดำเนินการ	เป้าหมาย	รายงานผลการขับเคลื่อน
			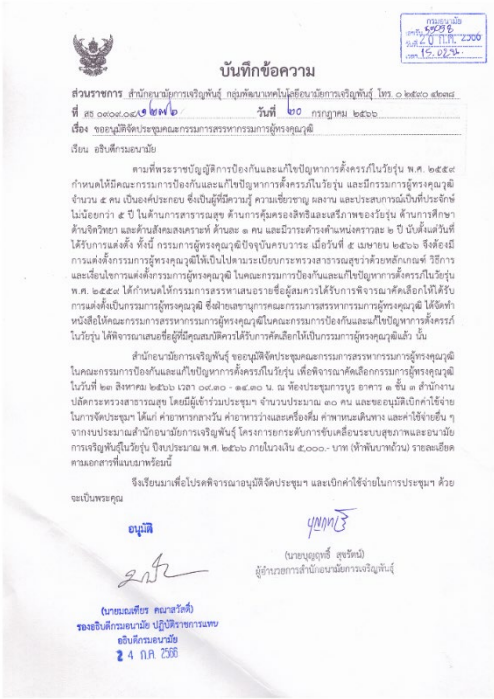 **บันทึกข้อความ** **ส่วนราชการ** สำนักอนามัยการเจริญพันธุ์ กลุ่มพัฒนาเทคโนโลยีอนามัยการเจริญพันธุ์ โทร. ๐ ๒๕๙๐ ๔๒๑๔ **ที่** สธ ๐๙๐๗.๐๔/๑๒๗๒ **วันที่** ๒๐ กรกฎาคม ๒๕๖๖ **เรื่อง** ขออนุมัติจัดประชุมคณะกรรมการสรรหากรรมการผู้ทรงคุณวุฒิ เรียน อธิบดีกรมอนามัย ตามที่พระราชบัญญัติการป้องกันและแก้ไขปัญหาการตั้งครรภ์ในวัยรุ่น พ.ศ. ๒๕๕๙ กำหนดให้มีคณะกรรมการป้องกันและแก้ไขปัญหาการตั้งครรภ์ในวัยรุ่น และมีกรรมการผู้ทรงคุณวุฒิ จำนวน ๕ คน เป็นองค์ประกอบ ซึ่งเป็นผู้ที่มีความรู้ ความเชี่ยวชาญ ผลงาน และประสบการณ์เป็นที่ประจักษ์ ไม่น้อยกว่า ๕ ปี ในด้านการสาธารณสุข ด้านการคุ้มครองสิทธิและเสรีภาพของวัยรุ่น ด้านการศึกษา ด้านจิตวิทยา และด้านสังคมสงเคราะห์ ด้านละ ๑ คน และมีวาระดำรงตำแหน่งคราวละ ๒ ปี นับตั้งแต่วันที่ได้รับการแต่งตั้ง ทั้งนี้ กรรมการผู้ทรงคุณวุฒิปัจจุบันครบวาระ เมื่อวันที่ ๕ เมษายน ๒๕๖๖ ซึ่งต้องมีการแต่งตั้งกรรมการผู้ทรงคุณวุฒิให้เป็นไปตามระเบียบกระทรวงสาธารณสุขว่าด้วยหลักเกณฑ์ วิธีการและเงื่อนไขการแต่งตั้งกรรมการผู้ทรงคุณวุฒิ ในคณะกรรมการป้องกันและแก้ไขปัญหาการตั้งครรภ์ในวัยรุ่น พ.ศ. ๒๕๕๙ ได้กำหนดให้กรรมการสรรหาเสนอรายชื่อผู้สมควรได้รับการพิจารณาคัดเลือกให้ได้รับการแต่งตั้งเป็นกรรมการผู้ทรงคุณวุฒิ ซึ่งฝ่ายเลขานุการคณะกรรมการสรรหากรรมการผู้ทรงคุณวุฒิ ได้จัดทำหนังสือให้คณะกรรมการสรรหากรรมการผู้ทรงคุณวุฒิในคณะกรรมการป้องกันและแก้ไขปัญหาการตั้งครรภ์ในวัยรุ่น ได้พิจารณาเสนอชื่อผู้ที่มีคุณสมบัติควรได้รับการคัดเลือกให้เป็นกรรมการผู้ทรงคุณวุฒิแล้ว นั้น สำนักอนามัยการเจริญพันธุ์ ขออนุมัติจัดประชุมคณะกรรมการสรรหากรรมการผู้ทรงคุณวุฒิในคณะกรรมการป้องกันและแก้ไขปัญหาการตั้งครรภ์ในวัยรุ่น เพื่อพิจารณาคัดเลือกกรรมการผู้ทรงคุณวุฒิในวันที่ ๒๓ สิงหาคม ๒๕๖๖ เวลา ๐๙.๓๐ - ๑๑.๓๐ น. ณ ห้องประชุมการบูร อาคาร ๑ ชั้น ๓ สำนักงานปลัดกระทรวงสาธารณสุข โดยมีผู้เข้าร่วมประชุมฯ จำนวนประมาณ ๑๐ คน และขออนุมัติเบิกค่าใช้จ่ายในการจัดประชุมฯ ได้แก่ ค่าอาหารกลางวัน ค่าอาหารว่างและเครื่องดื่ม ค่าพาหนะเดินทาง และค่าใช้จ่ายอื่น ๆ จากงบประมาณสำนักอนามัยการเจริญพันธุ์ โครงการยกระดับการขับเคลื่อนระบบสุขภาพและอนามัยการเจริญพันธุ์ในวัยรุ่น ปีงบประมาณ พ.ศ. ๒๕๖๖ ภายในวงเงิน ๕,๐๐๐.- บาท (ห้าพันบาทถ้วน) รายละเอียดตามเอกสารที่แนบมาพร้อมนี้ จึงเรียนมาเพื่อโปรดพิจารณาอนุมัติจัดประชุมฯ และเบิกค่าใช้จ่ายในการประชุมฯ ด้วย จะเป็นพระคุณ อนุมัติ (นายบุญฤทธิ์ สุขรัตน์) ผู้อำนวยการสำนักอนามัยการเจริญพันธุ์ (นายแพทย์สเทียร คณาสวัสดิ์) รองอธิบดีกรมอนามัย ปฏิบัติราชการแทน อธิบดีกรมอนามัย ๒๔ ก.ค. ๒๕๖๖

68 **๓.๑.๔ ตัวชี้วัดที่ ๒.๑ ระดับความสำเร็จของการดำเนินงานคุณธรรมและความโปร่งใส (Integrity and**
69 **Transparency Assessment : ITA)**

70 แผนและผลการดำเนินงานขับเคลื่อนตามตัวชี้วัด เดือน กรกฎาคม ๒๕๖๖

กิจกรรมการขับเคลื่อน	ระยะเวลาดำเนินการ	เป้าหมาย	รายงานผลการขับเคลื่อน
๑. ประชุมคณะทำงาน ร่วมวิเคราะห์ ทบทวนสถานการณ์ปัญหาการดำเนินงานคุณธรรมความโปร่งใสของของหน่วยงาน	มี.ค. – ก.ค.๖๖	๑ ครั้ง	**(ดำเนินการเสร็จสิ้น)** ตามที่สำนักอนามัยการเจริญพันธุ์ได้ดำเนินงานตามตัวชี้วัดที่ ๒.๑ ระดับความสำเร็จของการดำเนินงานคุณธรรมและความโปร่งใส (Integrity and Transparency Assessment : ITA) ได้ประชุมคณะทำงานฯ ในวันจันทร์ที่ ๒๐ มีนาคม ๒๕๖๖ ณ ห้องประชุมนรพัฒน์ ชั้น ๓ สำนักอนามัยการเจริญพันธุ์ เพื่อรวมกันวิเคราะห์ ทบทวนสถานการณ์ ปัญหาความเสี่ยงและประเด็นที่ต้องปรังปรุงแก้ไขเร่งด่วนเพื่อพัฒนาการดำเนินงานคุณธรรมความโปร่งใสของหน่วยงาน

กิจกรรมการขับเคลื่อน	ระยะเวลาดำเนินการ	เป้าหมาย	รายงานผลการขับเคลื่อน
			ภาพประกอบการประชุม https://rh.anamai.moph.go.th/web-upload/๗x๐๒๗๐๐๖c๒abe๘๔e๘๙b๕c๘๕b๔๔a๖๙๒da๙๔/tinymce/kpi๖๖/๒-๑/๒.๑-๑.๔.pdf
๒. แสดงการวิเคราะห์ผลการประเมิน ITA ของหน่วยงาน	มี.ค. – ก.ค.๖๖	๑ ครั้ง	**(ดำเนินการเสร็จสิ้น)** ตามที่สำนักอนามัยการเจริญพันธุ์ได้ดำเนินงานตามตัวชี้วัดที่ ๒.๑ ระดับความสำเร็จของการดำเนินงานคุณธรรมและความโปร่งใส (Integrity and Transparency Assessment : ITA) ได้ประชุมคณะทำงานฯ ในวันจันทร์ที่ ๒๐ มีนาคม ๒๕๖๖ ณ ห้องประชุมนรพัฒน์ ชั้น ๓ สำนักอนามัยการเจริญพันธุ์ เพื่อทบทวนและเปรียบเทียบผลการดำเนินงานที่ผ่านมานำมาวิเคราะห์ปัญหาเพื่อเป็นแนวทางในการดำเนินงานคุณธรรมความโปร่งใสของหน่วยงาน https://rh.anamai.moph.go.th/web-upload/๗x๐๒๗๐๐๖c๒abe๘๔e๘๙b๕c๘๕b๔๔a๖๙๒da๙๔/tinymce/kpi๖๖/๒-๑/๒.๑-๑.๕.pdf
๓. แสดงการวิเคราะห์ผลผู้รับบริการและผู้มีส่วนได้ส่วนเสียเพื่อขับเคลื่อนตัวชี้วัด	มี.ค. – ก.ค.๖๖	๑ ครั้ง	**(ดำเนินการเสร็จสิ้น)** ตามที่สำนักอนามัยการเจริญพันธุ์ได้ดำเนินงานตัวชี้วัดที่ ๒.๑ ระดับความสำเร็จของการดำเนินงานคุณธรรมและความโปร่งใส (Intfegrity and Transparency Assessment : ITA) ได้ประชุมคณะทำงานฯ ในวันที่ ๒๐ มีนาคม ๒๕๖๖ ณ ห้องประชุมนรพัฒน์ ชั้น ๓ สำนักอนามัยการเจริญพันธุ์ เพื่อร่วมวิเคราะห์

กิจกรรมการขับเคลื่อน	ระยะเวลาดำเนินการ	เป้าหมาย	รายงานผลการขับเคลื่อน
			ผู้มีส่วนได้ส่วนเสียในการขับเคลื่อนการดำเนินงานคุณธรรมความโปร่งใสของหน่วยงาน (รายงานผลฯ หน้าที่ ๔ – ๖) https://rh.anamai.moph.go.th/web-upload/๗x๐๒๗๐๐๖c๒abe๘๔e๘๙b๕c๘๕b๔๔a๖๙๒da๙๔/tinymce/kpi๖๖/๒-๑/๒.๑-๑.๕.pdf
๔. จัดทำมาตรการการเบิกจ่ายงบประมาณประจำปีงบประมาณ พ.ศ. ๒๕๖๖	มี.ค. – ก.ค.๖๖	ร้อยละ ๑๐๐ ของบุคลากรฯ รับทราบมาตรการ	**(ดำเนินการเสร็จสิ้น)** ได้จัดทำมาตรการและแนวทางปฏิบัติในการเบิกจ่ายงบประมาณประจำปีงบประมาณ พ.ศ. ๒๕๖๖ เพื่อให้บุคลากรในหน่วยงานมีแนวทางและมาตรการในการปฏิบัติงาน ส่งผลให้การเบิกจ่ายงบประมาณของสำนักฯ มีประสิทธิภาพและเป็นไปตามแนวทางปฏิบัติของกรมอนามัย https://rh.anamai.moph.go.th/web-upload/๗x๐๒๗๐๐๖c๒abe๘๔e๘๙b๕c๘๕b๔๔a๖๙๒da๙๔/tinymce/kpi๖๖/๒-๑/๒.๑-๔.๑๙.pdf
๕. เผยแพร่ประชาสัมพันธ์แผนการใช้จ่ายงบประมาณประจำปี, รายงานกำกับติดตามการใช้จ่ายงบประมาณประจำปี, สรุปผลการใช้จ่ายงบประมาณประจำปีงบประมาณ พ.ศ.๒๕๖๕, แผนการจัดซื้อจัดจ้างหรือแผนการจัดหาพัสดุ	มี.ค. – ก.ค.๖๖	มีช่องทางในการรับรู้อย่างน้อย ๒ ช่องทาง	**(ดำเนินการเสร็จสิ้น)** สำนักอนามัยการเจริญพันธุ์ ได้จัดทำช่องทางการสื่อสารประชาสัมพันธ์ เกี่ยวกับงบประมาณของสำนักฯ จำนวน ๓ ช่องทาง เพื่อให้เจ้าหน้าที่ในสำนักรับทราบ

กิจกรรมการขับเคลื่อน	ระยะเวลาดำเนินการ	เป้าหมาย	รายงานผลการขับเคลื่อน
			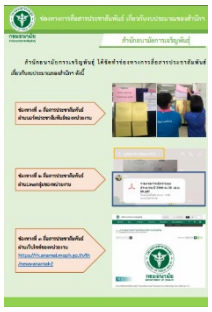 https://rh.anamai.moph.go.th/web-upload/๗x๐๒๗๐๐๖c๒abe๘๔e๘๙b๕c๘๕b๔๔a๖๙๒da๙๔/tinymce/kpi๖๖/๒-๑/๒.๑-๔.๒๑.pdf
๖. ให้ความรู้การใช้จ่ายงบประมาณ/การจัดซื้อจัดจ้าง - ทำInfographic ให้ความรู้ - จัดอบรมให้ความรู้เรื่อง การอบรม/ประชุมราชการ	มี.ค. – ก.ค.๖๖	๒ กิจกรรม	**(ดำเนินการเสร็จสิ้น)** กิจกรรมที่ ๑ จัดทำ Infographic ให้ความรู้เรื่องการจัดซื้อจัดจ้างโดยวิธีเฉพาะเจาะจง เผยแพร่ทางเว็บไซด์สำนักฯ เพื่อให้บุคลากรได้มีแนวทางในการปฏิบัติงานด้านการจัดซื้อจัดจ้างโดยวิธีเฉพาะเจาะจง https://rh.anamai.moph.go.th/web-upload/๗x๐๒๗๐๐๖c๒abe๘๔e๘๙b๕c๘๕b๔๔a๖๙๒da๙๔/tinymce/kpi๖๖/๒-๑/๒.๑-๔.๒๐.pdf

กิจกรรมการขับเคลื่อน	ระยะเวลาดำเนินการ	เป้าหมาย	รายงานผลการขับเคลื่อน
			กิจกรรมที่ ๒ จัดอบรมแลกเปลี่ยนเรียนรู้ เรื่องระเบียบการจัดอบรมและการประชุมราชการ https://rh.anamai.moph.go.th/web-upload/๗x๐๒๗๐๐๖c๒abe๘๔e๘๙b๕c๘๕b๔๔a๖๙๒da๙๔/tinymce/kpi๖๖/๒-๑/๒.๑-๔.๒๒.pdf
๗. จัดอบรมให้ความรู้ เรื่อง การอบรม/ประชุมราชการ	มี.ค. – ก.ค.๖๖	๑ ครั้ง	**(ดำเนินการเสร็จสิ้น)** จัดอบรมแลกเปลี่ยนเรียนรู้ เรื่องระเบียบการจัดอบรมและการประชุมราชการ https://rh.anamai.moph.go.th/web-upload/๗x๐๒๗๐๐๖c๒abe๘๔e๘๙b๕c๘๕b๔๔a๖๙๒da๙๔/tinymce/kpi๖๖/๒-๑/๒.๑-๔.๒๒.pdf
๘. สรุปผลการดำเนินงานตามแผนที่กำหนด	มี.ค. – ก.ค.๖๖	๑ ครั้ง	**(ดำเนินการเสร็จสิ้น)** สรุปผลกิจกรรมการดำเนินงานตามแผนการขับเคลื่อนคุณธรรมความโปร่งใส (ITA) สำนักอนามัยการเจริญพันธุ์ ปีงบประมาณ ๒๕๖๖ รอบ ๕ เดือนหลัง

กิจกรรมการขับเคลื่อน	ระยะเวลาดำเนินการ	เป้าหมาย	รายงานผลการขับเคลื่อน
			https://rh.anamai.moph.go.th/web-upload/๗x๐๒๗๐๐๖c๒abe๘๔e๘๙b๕c๘๕b๔๔a๖๙๒da๙๔/tinymce/kpi๖๖/๒-๑/๒.๑-๔.๒๓.pdf แบบรายงานผลการขับเคลื่อนตัวชี้วัด ๒.๑ (รอบ ๕ เดือนหลัง) https://rh.anamai.moph.go.th/web-upload/๗x๐๒๗๐๐๖c๒abe๘๔e๘๙b๕c๘๕b๔๔a๖๙๒da๙๔/tinymce/kpi๖๖/๒-๑/๒.๑-๔.๒๔.pdf
๙. แบบวัดการเปิดเผยข้อมูลสาธารณะบนเว็บไซต์หน่วยงานข้อมูลพื้นฐาน (OIT) รอบ ๕ เดือนหลัง	ภายในวันที่ ๑๐ ส.ค. ๖๖	หน่วยงานเปิดเผยข้อมูลสาธารณะบนเว็บไซต์ของหน่วยงาน	**(ดำเนินการเสร็จสิ้น)** https://rh.anamai.moph.go.th/web-upload/๗x๐๒๗๐๐๖c๒abe๘๔e๘๙b๕c๘๕b๔๔a๖๙๒da๙๔/tinymce/kpi๖๖/๒-๑/๒.๑-๕.๕.pdf
๑๐. แบบวัดการเปิดเผยข้อมูลสาธารณะบนเว็บไซต์หน่วยงานด้านการใช้งบประมาณ (OIT) รอบ ๕ เดือนหลัง	ภายในวันที่ ๑๐ ส.ค. ๖๖	หน่วยงานเปิดเผยข้อมูลสาธารณะบนเว็บไซต์ของหน่วยงาน	**(ดำเนินการเสร็จสิ้นแล้ว)** https://rh.anamai.moph.go.th/web-upload/๗x๐๒๗๐๐๖c๒abe๘๔e๘๙b๕c๘๕b๔๔a๖๙๒da๙๔/tinymce/kpi๖๖/๒-๑/๒.๑-๕.๖.pdf

กิจกรรมการขับเคลื่อน	ระยะเวลาดำเนินการ	เป้าหมาย	รายงานผลการขับเคลื่อน
๑๑. แบบประเมินการรับรู้ของผู้มีส่วนได้ส่วนเสียภายนอก (EIT)	ภายในวันที่ ๓๑ ก.ค. ๖๖	ไม่น้อยกว่า ๕ ราย	**(ดำเนินการเสร็จสิ้น)** 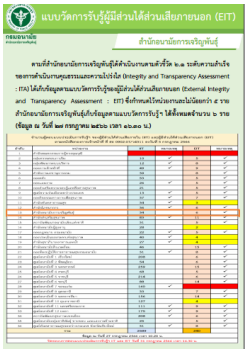 https://rh.anamai.moph.go.th/web-upload/๗x๐๒๗๐๐๖c๒abe๘๔e๘๙b๕c๘๕b๔๔a๖๙๒da๙๔/tinymce/kpi๖๖/๒-๑/๒.๑-๕.๗.pdf
๑๒. แบบวัดการรับรู้ออนไลน์ เรื่อง การรับรู้การดำเนินงานคุณธรรมและความโปร่งใสของหน่วยงาน ประจำปีงบประมาณ พ.ศ. ๒๕๖๖ (รอบ ๕ เดือนหลัง) มีนาคม – กรกฎาคม ๒๕๖๖	วันที่ ๖ - ๓๑ ก.ค. ๖๖	บุคลากรตอบแบบประเมินไม่น้อยกว่าร้อยละ ๕๐ ของบุคลากรทั้งหมด	**(ดำเนินการเสร็จสิ้น)** 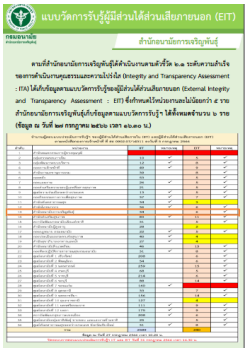 https://rh.anamai.moph.go.th/web-upload/๗x๐๒๗๐๐๖c๒abe๘๔e๘๙b๕c๘๕b๔๔a๖๙๒da๙๔/tinymce/kpi๖๖/๒-๑/๒.๑-๕.๘.pdf

๓.๑.๕ ตัวชี้วัดที่ ๒.๒ ระดับความสำเร็จของการจัดการความรู้ (Knowledge Management : KM) และการขับเคลื่อนการเป็นองค์กรแห่งการเรียนรู้ (Learning Organization : LO)

แผนและผลการดำเนินงานขับเคลื่อนตามตัวชี้วัด เดือน กรกฎาคม ๒๕๖๖

กิจกรรมการขับเคลื่อน	ระยะเวลาดำเนินการ	เป้าหมาย	รายงานผลการขับเคลื่อน
๑. ประชุมแนวทางการพัฒนารูปแบบการดำเนินงานพัฒนางานวิชาการ	ต.ค. ๖๕ – ก.ย. ๖๖	๑ ครั้ง	**(ดำเนินการเสร็จสิ้น)** วันอังคารที่ ๘ พฤศจิกายน พ.ศ. ๒๕๖๖ เวลา ๐๙.๐๐ – ๑๖.๓๐ น. ณ ห้องประชุมนรพัฒน์ สำนักอนามัยการเจริญพันธุ์
๒. ประชุมถอดบทเรียนพัฒนางานวิชาการ	ต.ค. ๖๕ – ก.ย. ๖๖	๑ ครั้ง	**(ดำเนินการเสร็จสิ้น)** วันจันทร์ที่ ๑๖ มกราคม ๒๕๖๖ โรงแรม เดอะ สุโกศล กรุงเทพ https://rh.anamai.moph.go.th/web-upload/๗x๐๒๗๐๐๖c๒abe๘๔e๘๙b๕c๘๕b๔๔a๖๙๒da๙๔/tinymce/kpi๖๖/๒-๒/๒.๒_๓-๓.pdf
๓. การประชุมคณะทำงานพัฒนางานวิชาการเพื่อคัดเลือกผลงานวิชาการ	ต.ค. ๖๕ – ก.ย. ๖๖	๑ ครั้ง	**(ดำเนินการเสร็จสิ้น)** วันจันทร์ที่ ๓๐ มกราคม ๒๕๖๖ เวลา ๐๙.๐๐ – ๑๔.๓๐ น. ณ ห้องประชุมสำนักงานเลขานุการกรมฯ อาคาร ๓ ชั้น ๒ กรมอนามัย https://rh.anamai.moph.go.th/web-upload/๗x๐๒๗๐๐๖c๒abe๘๔e๘๙b๕c๘๕b๔๔a๖๙๒da๙๔/tinymce/kpi๖๖/๒-๒/๒.๒_๔-๑.pdf
๔. ประชุมจัดทำแผนปฏิบัติการพัฒนางานวิชาการ (อบรม/workshop)	ต.ค. ๖๕ – ก.ค. ๖๖	๑ ครั้ง	**(ดำเนินการเสร็จสิ้น)** วันจันทร์ที่ ๓๐ มกราคม ๒๕๖๖ เวลา ๐๙.๐๐ – ๑๔.๓๐ น. ณ ห้องประชุมสำนักงานเลขานุการกรมฯ อาคาร ๓ ชั้น ๒ กรมอนามัย

กิจกรรมการขับเคลื่อน	ระยะเวลาดำเนินการ	เป้าหมาย	รายงานผลการขับเคลื่อน
			https://rh.anamai.moph.go.th/web-upload/๗x๐๒๗๐๐๖c๒abe๘๔e๘๙b๕c๘๕b๔๔a๖๙๒da๙๔/tinymce/kpi๖๖/๒-๒/๒.๒_๔-๑.pdf
๕. ประชุมเชิงปฏิบัติการพัฒนางานวิชาการสู่รางวัลบริการภาครัฐหรือรางวัลการบริหารราชการแบบมีส่วนร่วม	ต.ค. ๖๕ – ก.ค. ๖๖	๑ เรื่อง	**(ดำเนินการเสร็จสิ้น)** วันศุกร์ที่ ๑๙ พ.ค. ๒๕๖๖ ประชุมคณะกรรมการพัฒนาและขับเคลื่อนวิชาการ สำนักอนามัยการเจริญพันธุ์ ครั้งที่ ๒/๒๕๖๖ ณ ห้องประชุมสำนักอนามัยการเจริญพันธุ์ อาคาร ๒ ชั้น ๓ โดยมีวัตถุประสงค์เพื่อติดตามการดำเนินงาน และพัฒนางานวิชาการสำนักอนามัยการเจริญพันธุ์สู่รางวัลการบริหารราชการหรือรางวัลบริการวิชาการ https://rh.anamai.moph.go.th/th/news-anamai/๒๑๓๙๒๖#gallery
๖. ประชุมติดตามการดำเนินงาน	ต.ค. ๖๕ – ก.ค. ๖๖	๑ ครั้ง	**(ดำเนินการเสร็จสิ้น)** วันศุกร์ที่ ๑๙ พ.ค. ๒๕๖๖ ประชุมคณะกรรมการพัฒนาและขับเคลื่อนวิชาการ สำนักอนามัยการเจริญพันธุ์ ครั้งที่ ๒/๒๕๖๖ ณ ห้องประชุมสำนักอนามัยการเจริญพันธุ์ อาคาร ๒ ชั้น ๓ โดยมีวัตถุประสงค์เพื่อติดตามการดำเนินงาน และพัฒนางานวิชาการสำนักอนามัยการเจริญพันธุ์สู่รางวัลการบริหารราชการหรือรางวัลบริการวิชาการ https://rh.anamai.moph.go.th/th/news-anamai/๒๑๓๙๒๖

แผนดำเนินการพัฒนาผลงานวิชาการ/นวัตกรรม ปี พ.ศ. ๒๕๖๖ (รอบ ๕ เดือนหลัง)

สำนักอนามัยการเจริญพันธุ์ กรมอนามัย

ชื่อผลงาน : การประเมินผลการดำเนินงานตามพระราชบัญญัติแก้ไขเพิ่มเติมประมวลกฎหมายอาญา (ฉบับที่ ๒๘) พ.ศ.๒๕๖๔ (ต่อเนื่องจากรอบ ๕ เดือนแรก)

กิจกรรม	ระยะเวลาดำเนินการ	เป้าหมาย	รายงานการดำเนินงาน
๑. ทบทวนข้อมูลวรรณกรรมที่เกี่ยวข้องกับการประเมินผลการดำเนินงานตามพระราชบัญญัติแก้ไขเพิ่มเติมประมวลกฎหมายอาญา (ฉบับที่ ๒๘) พ.ศ. ๒๕๖๔	ต.ค. – พ.ย. ๖๕	๑ เรื่อง	**(ดำเนินการเสร็จสิ้น)** การทบทวนข้อมูลวรรณกรรมที่เกี่ยวข้องกับการประเมินผลการดำเนินงานตามพระราชบัญญัติแก้ไขเพิ่มเติมประมวลกฎหมายอาญา (ฉบับที่ ๒๘) พ.ศ. ๒๕๖๔ แบ่งออกเป็น ๕ ส่วน ดังนี้ ส่วนที่ ๑ การทำแท้ง ส่วนที่ ๒ กรอบการศึกษาบนพื้นฐานกรอบสามเหลี่ยมวิเคราะห์นโยบาย (policy analysis triangle framework) ส่วนที่ ๓ แบบจำลองเชิงนิเวศวิทยา (Ecological Model) ส่วนที่๔ แนวคิดเกี่ยวกับการรับรู้และทัศนคติ ส่วนที่ ๕ งานวิจัยเกี่ยวข้องกับการยุติการตั้งครรภ์ https://rh.anamai.moph.go.th/web-upload/๗x๐๒๗๐๐๖c๒abe๘๔e๘๙b๕c๘๕b๔๔a๖๙๒da๙๔/tinymce/kpi๖๖/๒-๒/๒-๖.pdf
๒. กำหนดกรอบแนวคิด รูปแบบ และวิธีการประเมินผลฯ	ธ.ค.๖๕	๑ เรื่อง	**(ดำเนินการเสร็จสิ้น)** การดำเนินการวิเคราะห์ ออกแบบกรอบแนวคิด รูปแบบ และวิธีการประเมินผลฯ ดังนี้ https://rh.anamai.moph.go.th/web-upload/๗x๐๒๗๐๐๖c๒abe๘๔e๘๙b๕c๘๕b๔๔a๖๙๒da๙๔/tinymce/kpi๖๖/๒-๒/๒-๗.pdf
๓. กำหนดประเด็นคำถาม และพัฒนาเครื่องมือที่ใช้ในการเก็บรวบรวมข้อมูล	ม.ค. – ก.พ. ๖๖	๑ เรื่อง	**(ดำเนินการเสร็จสิ้น)** การกำหนดประเด็นคำถาม และพัฒนาเครื่องมือที่ใช้ในการเก็บรวบรวมข้อมูล ดังนี้

กิจกรรม	ระยะเวลาดำเนินการ	เป้าหมาย	รายงานการดำเนินงาน
			https://rh.anamai.moph.go.th/web-upload/๗x๐๒๗๐๐๖c๒abe๘๔e๘๙b๕c๘๕b๔๔a๖๙๒da๙๔/tinymce/kpi๖๖/๒-๒/๒-๘.pdf
๔. วางแผนและดำเนินการเก็บรวบรวมข้อมูลเชิงปริมาณและเชิงคุณภาพ ให้ครอบคลุม กลุ่มเป้าหมาย ดังนี้ ๔.๑ ผู้บริหาร บุคลากร/เจ้าหน้าที่ที่รับผิดชอบในการขับเคลื่อนนโยบายยุติการตั้งครรภ์ที่ปลอดภัยจากกรมอนามัย ๔.๒ ผู้ให้บริการให้คำปรึกษาทางเลือกและการยุติการตั้งครรภ์ที่ปลอดภัยตามพระราชบัญญัติฯ โรงพยาบาลภาครัฐทั้งในสังกัดกระทรวงสาธารณสุข และนอกสังกัดกระทรวงสาธารณสุข ๔.๓ บุคลากร/เจ้าหน้าที่ที่รับผิดชอบในการจัดบริการให้คำปรึกษาและการยุติการตั้งครรภ์ที่ปลอดภัยจากโรงพยาบาลศูนย์หรือโรงพยาบาทั่วไป และโรงพยาบาลชุมชน ใน ๔ ภูมิภาค	ก.พ. – เม.ย.๖๖	๑ ครั้ง	**(ดำเนินการเสร็จสิ้น)** ผลการดำเนินงานตามแผน และเก็บรวบรวมข้อมูลเชิงปริมาณและเชิงคุณภาพ https://rh.anamai.moph.go.th/web-upload/๗x๐๒๗๐๐๖c๒abe๘๔e๘๙b๕c๘๕b๔๔a๖๙๒da๙๔/tinymce/kpi๖๖/๒-๒/๒-๙.pdf จัดประชุมเพื่อขับเคลื่อนนโยบายยุติการตั้งครรภ์ที่ปลอดภัยจากกรมอนามัย https://rh.anamai.moph.go.th/web-upload/๗x๐๒๗๐๐๖c๒abe๘๔e๘๙b๕c๘๕b๔๔a๖๙๒da๙๔/tinymce/kpi๖๖/๒-๒/๒-๙.๔-๑.jpg จัดประชุมผู้ให้บริการให้คำปรึกษาทางเลือกและการยุติการตั้งครรภ์ที่ปลอดภัย https://rh.anamai.moph.go.th/web-upload/๗x๐๒๗๐๐๖c๒abe๘๔e๘๙b๕c๘๕b๔๔a๖๙๒da๙๔/tinymce/kpi๖๖/๒-๒/๒-๙.๔-๒.jpg บุคลากร/เจ้าหน้าที่ที่รับผิดชอบในการจัดบริการให้คำปรึกษาและการยุติการตั้งครรภ์ที่ปลอดภัย https://rh.anamai.moph.go.th/web-upload/๗x๐๒๗๐๐๖c๒abe๘๔e๘๙b๕c๘๕b๔๔a๖๙๒da๙๔/tinymce/kpi๖๖/๒-๒/๒-๙.๔-๓.jpg

กิจกรรม	ระยะเวลาดำเนินการ	เป้าหมาย	รายงานการดำเนินงาน
๕. วิเคราะห์ข้อมูลทั้งเชิงปริมาณและเชิงคุณภาพ	พ.ค. ๖๕ – มิ.ย ๖๖	๑ เรื่อง	**(ดำเนินการเสร็จสิ้น)** รายงานสรุปผลการดำเนินงานตามแผนดำเนินการสร้าง หรือพัฒนาผลงานวิชาการ/นวัตกรรม โครงการศึกษา การประเมินผลการดำเนินงานตามพระราชบัญญัติแก้ไขเพิ่มเติมประมวลกฎหมายอาญา (ฉบับที่ ๒๘) พ.ศ. ๒๕๖๔ ของสำนักอนามัยการเจริญพันธุ์ กรมอนามัย https://rh.anamai.moph.go.th/web-upload/๗x๐๒๗๐๐๖c๒abe๘๔e๘๙b๕c๘๕b๔๔a๖๙๒da๙๔/tinymce/kpi๖๖/๒-๒/๒.๒_๕-๑.pdf
๖. สรุปและจัดทำรายงานผลการประเมินผล	มิ.ย.-ก.ค.๖๖	๑ เรื่อง	**(ดำเนินการเสร็จสิ้น)** รายงานสรุปผลการดำเนินงานตามแผนดำเนินการสร้าง หรือพัฒนาผลงานวิชาการ/นวัตกรรม โครงการศึกษา การประเมินผลการดำเนินงานตามพระราชบัญญัติแก้ไขเพิ่มเติมประมวลกฎหมายอาญา (ฉบับที่ ๒๘) พ.ศ. ๒๕๖๔ ของสำนักอนามัยการเจริญพันธุ์ กรมอนามัย https://rh.anamai.moph.go.th/web-upload/๗x๐๒๗๐๐๖c๒abe๘๔e๘๙b๕c๘๕b๔๔a๖๙๒da๙๔/tinymce/kpi๖๖/๒-๒/๒.๒_๕-๑.pdf
๗. เผยแพร่ผลงาน และนำการประเมินผลการดำเนินงานตามพระราชบัญญัติแก้ไขเพิ่มเติมประมวลกฎหมายอาญา (ฉบับที่ ๒๘) พ.ศ. ๒๕๖๔ ไปใช้ประโยชน์ต่อไป	มิ.ย.-ก.ค.๖๖	๑ เรื่อง	**(ดำเนินการเสร็จสิ้น)** การเผยแพร่ผลงานการศึกษาการดำเนินงานตามพระราชบัญญัติแก้ไขเพิ่มเติมประมวลกฎหมายอาญา (ฉบับที่ ๒๘) พ.ศ. ๒๕๖๔ https://rh.anamai.moph.go.th/web-upload/๗x๐๒๗๐๐๖c๒abe๘๔e๘๙b๕c๘๕b๔๔a๖๙๒da๙๔/tinymce/kpi๖๖/๒-๒/๒.๒_๒-๑๒.pdf

กิจกรรม	ระยะเวลาดำเนินการ	เป้าหมาย	รายงานการดำเนินงาน
			การนำการประเมินผลการดำเนินงานตามพระราชบัญญัติแก้ไขเพิ่มเติมประมวลกฎหมายอาญา (ฉบับที่ ๒๘) พ.ศ. ๒๕๖๔ไปใช้ประโยชน์ https://rh.anamai.moph.go.th/th/news-anamai/๒๑๒๘๐๓

๓.๒.๖ ตัวชี้วัดที่ ๒.๓ ร้อยละของการเบิกจ่ายงบประมาณ

แผนและผลการดำเนินงานขับเคลื่อนตามตัวชี้วัด เดือน กรกฎาคม ๒๕๖๖

กิจกรรมการขับเคลื่อน	ระยะเวลาดำเนินการ	เป้าหมาย	รายงานผลการขับเคลื่อน
๑.การรายงานผลและติดตามเร่งรัดการเบิกจ่ายงบประมาณตามโครงการของหน่วยงาน	ต.ค.๖๕ - ก.ค.๖๖	๑๐ ครั้ง	๑. https://rh.anamai.moph.go.th/th/news-anamai-๒/๒๑๑๘๖๘ ๒. https://rh.anamai.moph.go.th/th/news-anamai-๒/๒๑๒๑๑๖ ๓. https://rh.anamai.moph.go.th/th/news-anamai-๒/download/?did=๒๑๒๕๙๔&id=๑๐๒๑๘๑&reload= ๔. https://rh.anamai.moph.go.th/th/news-anamai-๒/download/?did=๒๑๒๕๙๔&id=๑๐๒๑๘๑&reload= ๕. https://rh.anamai.moph.go.th/th/news-anamai-๒/download/?did=๒๑๒๙๙๕&id=๑๐๓๖๕๑&reload=

กิจกรรมการขับเคลื่อน	ระยะเวลาดำเนินการ	เป้าหมาย	รายงานผลการขับเคลื่อน
			๖. https://rh.anamai.moph.go.th/th/news-anamai-๒/๒๑๓๒๓๐ ๗. https://rh.anamai.moph.go.th/th/news-anamai-๒/download/?did=๒๑๓๕๒๕&id=๑๐๕๘๘๑&reload= ๘. https://rh.anamai.moph.go.th/th/news-anamai-๒/download/?did=๒๑๓๗๗๗&id=๑๐๖๘๕๒&reload= ๙. https://rh.anamai.moph.go.th/th/news-anamai-๒/download/?did=๒๑๔๐๒๒&id=๑๐๗๙๑๗&reload= ๑๐. https://rh.anamai.moph.go.th/th/news-anamai-๒/download/?did=๒๑๔๒๙๘&id=๑๐๘๙๓๖&reload=

๓.๑.๗ ตัวชี้วัดที่ ๒.๔ ร้อยละของการดำเนินงานตามแผนปฏิบัติการระดับหน่วยงาน ประจำปีงบประมาณ พ.ศ. ๒๕๖๖

รายงานผลการขับเคลื่อนการดำเนินงานตามตัวชี้วัด ประจำเดือน กรกฎาคม ๒๕๖๖

กิจกรรมการขับเคลื่อน	ระยะเวลาดำเนินการ	เป้าหมาย	รายงานผลการขับเคลื่อน
๑. รายงานผลการดำเนินงานตามเป้าหมายกิจกรรมจากระบบ DOC ๔.๐	ก.ค.๖๖		**๑. รายงานความก้าวหน้าผลการดำเนินงานตามเป้าหมายกิจกรรม เดือนกรกฎาคม ๒๕๖๖** ๑) โครงการยกระดับการขับเคลื่อนระบบสุขภาพและอนามัยการเจริญพันธุ์ในวัยรุ่น ประจำปีงบประมาณ พ.ศ. ๒๕๖๖

กิจกรรมการขับเคลื่อน	ระยะเวลาดำเนินการ	เป้าหมาย	รายงานผลการขับเคลื่อน
			- มีแผนการดำเนินงานทั้งสิ้น ๕ แผน ดำเนินการเสร็จสิ้นแล้ว ๕ แผน ๒) โครงการขับเคลื่อนการดำเนินงานอนามัยการเจริญพันธุ์ตามพระราชบัญญัติแก้ไขเพิ่มเติมประมวลกฎหมายอาญา ฉบับที่ ๒๘ พ.ศ. ๒๕๖๔ ประจำปีงบประมาณ พ.ศ. ๒๕๖๖ - มีแผนการดำเนินงานทั้งสิ้น ๒ แผน ดำเนินการเสร็จสิ้นแล้ว ๒ แผน ๓) โครงการประชุมวิชาการวางแผนครอบครัวนานาชาติ พ.ศ. ๒๕๖๕ (International Conference on Family Planning ๒๐๒๒ : ICFP ๒๐๒๒) ประจำปีงบประมาณ พ.ศ. ๒๕๖๖ - ดำเนินโครงการเสร็จสิ้นแล้ว ๔) โครงการเตรียมความพร้อมก่อนสมรสและก่อนมีบุตรเพื่อการเกิดทุกรายมีคุณภาพ ประจำปีงบประมาณ พ.ศ. ๒๕๖๖ - มีแผนการดำเนินงานทั้งสิ้น ๑ แผน ดำเนินการเสร็จสิ้นแล้ว ๑ แผน **๒. รายงานการใช้จ่ายงบประมาณ เดือนกรกฎาคม ๒๕๖๖** ผลการเบิกจ่ายงบประมาณจากระบบ GFMIS เดือนกรกฎาคม ๒๕๖๖ ของสำนักอนามัยการเจริญพันธุ์ (ข้อมูล ณ ๓๑ กรกฎาคม ๒๕๖๖) เท่ากับร้อยละ ๘๙.๖๒ ซึ่งบรรลุเป้าหมายการเบิกจ่ายงบประมาณรายเดือน ประจำเดือนกรกฎาคม ๒๕๖๖ ของกรมอนามัย (กำหนดไว้ ร้อยละ ๘๕)
๒. รายงานผลการดำเนินงานผลผลิตสำคัญตามแผนปฏิบัติการ สำนักอนามัยการเจริญพันธุ์ ประจำปีงบประมาณ พ.ศ. ๒๕๖๖	ก.ค.๖๖		รายงานผลการดำเนินงานผลผลิตสำคัญตามแผนปฏิบัติการ สำนักอนามัยการเจริญพันธุ์ ประจำปีงบประมาณ พ.ศ. ๒๕๖๖ เป็นดังนี้

<table>
<tr><th>กิจกรรมการขับเคลื่อน</th><th>ระยะเวลาดำเนินการ</th><th>เป้าหมาย</th><th>รายงานผลการขับเคลื่อน</th></tr>
<tr><td></td><td></td><td></td><td>
<table>
<tr><th>ตชว.ผลผลิตสำคัญ</th><th>ค่าเป้าหมาย</th><th>ผลการดำเนินงาน</th></tr>
<tr><td>๑. ผู้ผ่านการอบรมพัฒนาศักยภาพการให้บริการคำปรึกษาทางเลือกสตรีที่ตั้งครรภ์ไม่พร้อมและนวัตกรรมการยุติการตั้งครรภ์ที่ปลอดภัย</td><td>๘๐ คน</td><td>๘๐ คน</td></tr>
<tr><td>๒. โรงพยาบาลสังกัดสำนักงานปลัดกระทรวงสาธารณสุขผ่านเกณฑ์มาตรฐานบริการสุขภาพที่เป็นมิตรสำหรับวัยรุ่นและเยาวชน ฉบับ พ.ศ. ๒๕๖๓</td><td>๓๔๕ แห่ง</td><td>๒๘๙ แห่ง</td></tr>
<tr><td>๓. จังหวัดที่มีกลไกการขับเคลื่อนการดำเนินงานป้องกันและแก้ไขปัญหาการตั้งครรภ์ในวัยรุ่นระดับจังหวัดและกรุงเทพมหานคร</td><td>๖๕ จังหวัด</td><td>๗๑ จังหวัด</td></tr>
</table>
รายละเอียดตัวชี้วัดผลผลิตสำคัญเพิ่มเติม ตามลิงค์ https://rh.anamai.moph.go.th/web-upload/๗x๐๒๗๐๐๖c๒abe๘๔e๘๙b๕c๘๕b๔๔a๖๙๒da๙๔/tinymce/kpi๖๖/๒-๔/๔-Jul.pdf
</td></tr>
</table>

ประธานสั่งการ

ให้คณะทำงานดำเนินงานตามตัวชี้วัดฯ ศึกษา Template และจัดทำเอกสารหลักฐานประกอบตัวชี้วัดสำหรับรายงานผลการดำเนินงานปีงบประมาณ ๒๕๖๖ รอบ ๕ เดือนหลัง ประจำเดือน กรกฎาคม ๒๕๖๖ และส่งให้กลุ่มบริหารยุทธศาสตร์รวบรวม ตรวจสอบความครบถ้วน ถูกต้องและบันทึกข้อมูลลงในระบบ DOC ๔.๐ ให้แล้วเสร็จภายในวันที่ ๑๐ สิงหาคม ๒๕๖๖

มติที่ประชุม รับทราบ

ระเบียบวาระที่ ๕ เรื่องอื่น ๆ (ถ้ามี)

- ไม่มี -

ปิดการประชุมเวลา ๑๖.๓๐ น.

	นางสาวสุภาพร สมบัติ	ผู้จดรายงานการประชุม
	นางปิยะรัตน์ เอี่ยมคง	ผู้ตรวจรายงานการประชุม