รายงานการประชุมกำกับ ติดตาม การดำเนินงานตามตัวชี้วัดการปฏิบัติราชการตามคำรับรอง
การปฏิบัติราชการของหน่วยงานสำนักอนามัยการเจริญพันธุ์ ครั้งที่ ๘/๒๕๖๖
วันพุธที่ ๒๘ มิถุนายน พ.ศ. ๒๕๖๖ เวลา ๐๙.๐๐ - ๑๖.๓๐ น.
ณ ห้องประชุมนรพัฒน์ สำนักอนามัยการเจริญพันธุ์

ผู้เข้าประชุม

๑.	ดร.นายแพทย์บุญฤทธิ์	สุขรัตน์	ผู้อำนวยการสำนักอนามัยการเจริญพันธุ์ (ประธาน)
๒.	นายแพทย์ประวิช	ชวชลาศัย	นายแพทย์เชี่ยวชาญ
๓.	นางปติมา	หิริสัจจะ	นักวิชาการสาธารณสุขชำนาญการพิเศษ
๔.	นางสาวพัชรีวรรณ	เจนสาริกรณ์	นักวิชาการสาธารณสุขชำนาญการพิเศษ
๕.	ร.ท.หญิง ณิชารัศมิ์	ปัญจจิตราพัฒน์	นักวิชาการสาธารณสุขชำนาญการพิเศษ
๖.	นางปิยะรัตน์	เอี่ยมคง	นักวิชาการสาธารณสุขชำนาญการพิเศษ
๗.	นางอรอุมา	ทางดี	นักวิชาการสาธารณสุขชำนาญการพิเศษ
๘.	นางณิชมน	ผลวิจิตร	เจ้าพนักงานธุรการอาวุโส
๙.	นางสาวบุษกร	แสงแก้ว	นักวิชาการสาธารณสุขชำนาญการพิเศษ
๑๐.	นางปภาวี	ไชยรักษ์	นักวิชาการสาธารณสุขชำนาญการ
๑๑.	นางสาวนฎาประไพ	สาระ	นักวิชาการสาธารณสุขชำนาญการ
๑๒.	นางสาววารินทร์	แช่มฉ่ำ	นักวิชาการสาธารณสุขชำนาญการ
๑๓.	นายเดชาคม	ยงยืน	นักวิชาการสาธารณสุขชำนาญการ
๑๔.	ว่าที่ร้อยตรีภัทรพงศ์	ชูเศษ	นักวิชาการสาธารณสุขชำนาญการ
๑๕.	นางสาวเจนจิรา	อุ่นแก้ว	นักวิชาการสาธารณสุขชำนาญการ
๑๖.	นางสาวณิชามัญช์	เอี่ยมแสงจันทร์	นักวิชาการสาธารณสุขปฏิบัติการ
๑๗.	นางสาวศุภรานันท์	ยุทธโกวิท	นักวิชาการสาธารณสุขปฏิบัติการ
๑๘.	นางสาวสุภาพร	สมบัติ	นักวิชาการสาธารณสุขปฏิบัติการ
๑๙.	นางสาวปิยาภรณ์	ธรรมสาร	นักวิชาการสาธารณสุขปฏิบัติการ
๒๐.	นางสาวนริศรา	ชาภูวงษ์	นักวิชาการสาธารณสุขปฏิบัติการ
๒๑.	นางสาวสุชาดา	สุดแดง	นักวิชาการสาธารณสุขปฏิบัติการ
๒๒.	นางสาวอารีรัตน์	จันทร์ลำภู	นักวิชาการคอมพิวเตอร์ปฏิบัติการ
๒๓.	นางสาวลดาวัลย์	จิตขาว	นักวิชาการคอมพิวเตอร์ปฏิบัติการ
๒๔.	นางนารีรัตน์	ฉัตรนุกูล	นายช่างศิลป์ชำนาญงาน
๒๕.	นางสาวแน่งน้อย	ฉันทพานิช	เจ้าพนักงานการเงินและบัญชีชำนาญงาน
๒๖.	นางสาวพิราวรรณ	ขันโมลี	นักวิชาการสาธารณสุข
๒๗.	นางสาวกวินนา	เงินสุวรรณ์	นักวิชาการสาธารณสุข
๒๘.	นายบุญต่อ	นนทพจน์	นักวิชาการสาธารณสุข
๒๙.	นางสาวพุทธิพร	สิงทา	นักวิชาการสาธารณสุข
๓๐.	นางสาววรรณพิมล	แจ่มวิจิตรโต	นักจัดการงานทั่วไป
๓๑.	นางสาวกฤษดาภรณ์	ป่าเขียว	นักวิชาการเงินและบัญชี

๓๒.นางสาวกนกพรรณ	บันลือทรัพย์	นักวิชาการเงินและบัญชี
๓๓.นางสาวสุนธรี	ปุสสะรังษี	เจ้าพนักงานธุรการ

เริ่มประชุมเวลา ๐๙.๐๐ น.

ระเบียบวาระที่ ๑ เรื่องที่ประธานแจ้งให้ที่ประชุมทราบ

ประธานแจ้งให้ที่ประชุมทราบ ดังนี้

ขอให้ผู้รับผิดชอบตัวชี้วัดตรวจสอบเอกสาร หลักฐานประกอบการรายงานผลปฏิบัติราชการตามคำรับรองของหน่วยงาน ในรอบ ๕ เดือนหลัง ให้ถูกต้อง ครบถ้วน และดำเนินงานตามกิจกรรมให้แล้วเสร็จตามกำหนดเวลาของแผนการขับเคลื่อนกิจกรรมตามตัวชี้วัด เพื่อรายงานในระบบ DOC ๔.๐ ภายในวันที่ ๑๐ กรกฎาคม ๒๕๖๖

มติที่ประชุม รับทราบและดำเนินการในส่วนต่อไป

ระเบียบวาระที่ ๒ รับรองรายงานการประชุมรายงานการประชุมกำกับ ติดตาม การดำเนินงานตามตัวชี้วัดการปฏิบัติราชการตามคำรับรองการปฏิบัติราชการของหน่วยงานสำนักอนามัยการเจริญพันธุ์ ครั้งที่ ๗/๒๕๖๖ วันพุธที่ ๓๑ พฤษภาคม พ.ศ. ๒๕๖๖

มติที่ประชุม รับรองรายงานการประชุม

ระเบียบวาระที่ ๓ เรื่องเพื่อทราบ

๓.๑ รายงานติดตามการดำเนินงานตามตัวชี้วัดการประเมินผลการปฏิบัติราชการตามคำรับรองการปฏิบัติราชการปีงบประมาณ พ.ศ. ๒๕๖๖ จำนวน ๗ ตัวชี้วัด รอบ ๕ เดือนหลัง (มีนาคม – กรกฎาคม ๒๕๖๖) ประกอบด้วย

๓.๑.๑ ตัวชี้วัดที่ ๓.๙ อัตราการคลอดมีชีพในหญิง อายุ ๑๐ - ๑๔ ปี ต่อประชากรหญิงอายุ ๑๐ - ๑๔ ปี พันคน

แผนและผลการดำเนินงานขับเคลื่อนตามตัวชี้วัด เดือนมิถุนายน ๒๕๖๖

กิจกรรมการขับเคลื่อน	ระยะเวลาดำเนินการ	เป้าหมาย	รายงานผลการขับเคลื่อน
๑. ประชุมคณะอนุกรรมการขับเคลื่อนยุทธศาสตร์การป้องกันและแก้ไขปัญหาการตั้งครรภ์ในวัยรุ่น	ต.ค.๖๕ - ก.ย.๖๖	๒ ครั้ง	ใช้ผลจากแผนดำเนินการ doc **(ดำเนินการเสร็จสิ้น)** <u>ครั้งที่ ๑</u> : ดำเนินการเสร็จสิ้นแล้ว โดยจัดประชุมฯ เมื่อวันที่ ๙ ธ.ค.๖๕ ณ ห้องประชุมกำธร สุวรรณกิจ กรมอนามัยและทางระบบวิดีทัศน์ทางไกล (Video conference) https://rh.anamai.moph.go.th/th/news-anamai/๒๑๒๐๘๒#gallery <u>ครั้งที่ ๒</u> ดำเนินการเสร็จสิ้นแล้ว โดยจัดประชุมฯ เมื่อวันที่ ๖ กรกฎาคม ๒๕๖๖ ณ ห้องประชุมกำธร สุวรรณกิจ

กิจกรรมการขับเคลื่อน	ระยะเวลาดำเนินการ	เป้าหมาย	รายงานผลการขับเคลื่อน
			กรมอนามัยและ ทางระบบวิดีทัศน์ทางไกล (Video conference)
๒. ประชุมคณะทำงานยุทธศาสตร์ที่ ๓ พัฒนาระบบบริการสุขภาพทางเพศและอนามัยการเจริญพันธุ์ที่มีคุณภาพและเป็นมิตร	ต.ค.๖๕ - ก.ย.๖๖	๒ ครั้ง	ใช้ผลจากแผนดำเนินการ doc **(ดำเนินการเสร็จสิ้น)** <u>ครั้งที่ ๑</u> วันที่ ๒๙ พฤศจิกายน ๒๕๖๕ กลุ่มเป้าหมาย: คณะทำงานพัฒนาระบบบริการสุขภาพทางเพศและอนามัยการเจริญพันธุ์ที่มีคุณภาพและเป็นมิตร วัตถุประสงค์: ติดตามการดำเนินงานตามแผนปฏิบัติการยุทธศาสตร์ฯ ปีงบประมาณ ๒๕๖๕ สาระสำคัญของการงาน: ๑. ติดตามการดำเนินงานตามแผนปฏิบัติการยุทธศาสตร์ฯ ปีงบประมาณ ๒๕๖๕ ๒. พิจารณาค่าเป้าหมายตัวชี้วัดยุทธศาสตร์ที่ ๓ พัฒนาระบบบริการสุขภาพทางเพศและอนามัยการเจริญพันธุ์ที่มีคุณภาพและเป็นมิตร พ.ศ. ๒๕๖๖ – ๒๕๗๐

กิจกรรมการขับเคลื่อน	ระยะเวลาดำเนินการ	เป้าหมาย	รายงานผลการขับเคลื่อน
			<u>ครั้งที่ ๒</u> วันที่ ๒๙ พฤษภาคม ๒๕๖๖ ดร.นายแพทย์บุญฤทธิ์ สุขรัตน์ ผู้อำนวยการสำนักอนามัยการเจริญพันธุ์ ได้รับมอบหมายให้เป็นประธานในการประชุมคณะทำงานพัฒนาระบบบริการสุขภาพทางเพศและอนามัยการเจริญพันธุ์ที่มีคุณภาพและเป็นมิตร ครั้งที่ ๑/๒๕๖๖ ณ ห้องประชุมนรพัฒน์ สำนักอนามัยการเจริญพันธุ์ กรมอนามัย และทางระบบวีดิทัศน์ทางไกล (Video Conference) โดยมีคณะทำงานฯ และผู้แทนจากหน่วยงานต่าง ๆ เข้าร่วมประชุมฯ
๓. ประชุมคณะอนุกรรมการที่ปรึกษาอิสระด้านการป้องกันและแก้ไขปัญหาการตั้งครรภ์ในวัยรุ่น	ต.ค.๖๕ - ก.ย.๖๖	๒ ครั้ง	ใช้ผลจากแผนดำเนินการ doc **(ดำเนินการเสร็จสิ้น)** <u>ครั้งที่ ๑</u> วันที่ ๒๒ พฤศจิกายน ๒๕๖๕ วัตถุประสงค์: การคัดเลือกประธานอนุกรรมการที่ปรึกษาอิสระฯ และรองประธานอนุกรรมการที่ปรึกษาอิสระฯ สาระสำคัญของการงาน: การประชุมครั้งนี้เพื่อให้คณะอนุกรรมการคัดเลือกประธานอนุกรรมการ และรองประธานอนุกรรมการที่ปรึกษาอิสระด้านการป้องกันและแก้ไขปัญหาการตั้งครรภ์ในวัยรุ่น โดยอนุกรรมการที่ได้รับคัดเลือกให้เป็นประธาน คือ นายแพทย์พิษณุ ขันติพงษ์ และรองประธาน คือ รองศาสตราจารย์วารุณี ฟองแก้ว

กิจกรรมการขับเคลื่อน	ระยะเวลาดำเนินการ	เป้าหมาย	รายงานผลการขับเคลื่อน
			และร่วมวางแผนการดำเนินงานตามอำนาจหน้าที่ <u>ครั้งที่ ๒</u> วันที่ ๑๖ พฤษภาคม ๒๕๖๖ ณ ห้องประชุมนรพัฒน์ อาคาร ๒ ชั้น ๓ สำนักอนามัยการเจริญพันธุ์ และทางระบบวีดิทัศน์ทางไกล (Video Conference) การประชุมครั้งนี้เพื่อสรุปผลการดำเนินงานของคณะอนุกรรมการที่ปรึกษาอิสระฯ ช่วงปี พ.ศ. ๒๕๖๑-๒๕๖๓ และวางแผนการดำเนินงานของคณะอนุกรรมการฯ และพิจารณาประเด็นการลงพื้นที่เพื่อขับเคลื่อนการดำเนินงานผ่านคณะอนุกรรมการป้องกันและแก้ไขปัญหาการตั้งครรภ์ในวัยรุ่นระดับจังหวัดและกรุงเทพมหานคร
๔. การประชุมเชิงปฏิบัติการพัฒนาศักยภาพผู้ให้คำปรึกษาออนไลน์	ม.ค. - ก.ย.๖๖	๒ ครั้ง	**ดำเนินการเสร็จสิ้น** <u>ครั้งที่ ๑</u> วันที่ ๑๗-๑๘ ม.ค. ๒๕๖๖ กลุ่มเป้าหมาย: สภาเด็กและเยาวชนระดับจังหวัดภาคเหนือ ภาคตะวันออกเฉียงเหนือ

กิจกรรมการขับเคลื่อน	ระยะเวลาดำเนินการ	เป้าหมาย	รายงานผลการขับเคลื่อน
			ภาคกลาง สภาเด็กและเยาวชนกรุงเทพมหานคร ผู้แทนองค์การทุนเพื่อเด็กแห่งสหประชาชาติ (UNICEF) และนักวิชาการจาก สำนักอนามัยการเจริญพันธุ์ จำนวนรวมทั้งสิ้น ๕๐ คน วัตถุประสงค์: เพื่อพัฒนาศักยภาพวัยรุ่นและเยาวชนในการให้คำปรึกษาแบบเพื่อนช่วยเพื่อนในรูปแบบออนไลน์ (Live Chat) ผ่านช่องทาง Line OA Teen Club สาระสำคัญของการงาน: ได้เรียนรู้ความรู้เบื้องต้นเกี่ยวกับการให้คำปรึกษาออนไลน์ กระบวนการและขั้นตนการให้คำปรึกษา เทคนิคที่จำเป็นการให้คำปรึกษา และการแบ่งกลุ่มฝึกปฏิบัติการให้คำปรึกษาวัยรุ่น ซึ่งผู้เข้าร่วมประชุมได้เก็บเกี่ยวความรู้ เทคนิคและประสบการณ์ที่ได้จากการประชุมไปใช้เป็นเครื่องมือสำคัญในการให้คำปรึกษาแก่เพื่อน ๆ ต่อไป <u>ครั้งที่ ๒</u> วันที่ ๓๐-๓๑ พฤษภาคม ๒๕๖๖ ณ โรงแรมไพน์เฮิร์สท กอล์ฟ คลับ จังหวัดปทุมธานี เพื่อพัฒนาศักยภาพวัยรุ่นและเยาวชนในการให้คำปรึกษาแบบเพื่อนช่วยเพื่อนในรูปแบบออนไลน์ (Live Chat) ผ่านช่องทาง Line OA Teen Club ในการให้คำแนะนำ ช่วยเหลือและส่งต่อไปรับบริการที่เหมาะสม สอดคล้องตามความต้องการและเป็นพื้นที่ปลอดภัย (Safe Zone) สำหรับวัยรุ่นและเยาวชน โดยมี ดร.นพ. บุญฤทธิ์ สุขรัตน์ ผู้อำนวยการสำนักอนามัยการเจริญพันธุ์ เป็นประธานเปิดการประชุม

กิจกรรมการขับเคลื่อน	ระยะเวลาดำเนินการ	เป้าหมาย	รายงานผลการขับเคลื่อน
			 ภาพข่าวกิจกรรม สำนักอนามัยการเจริญพันธุ์ กรมอนามัย กรมอนามัยส่งเสริมให้คนไทยสุขภาพดี www.anamai.moph.go.th
๕. การประชุมพัฒนาแนวทางการช่วยเหลือส่งต่อวัยรุ่นอย่างเป็นระบบและสร้างการมีส่วนร่วมกับภาคีเครือข่าย	มี.ค. - ส.ค.๖๖	๑ ครั้ง	(อยู่ระหว่างดำเนินการ)
๖. ประชุมเพื่อขับเคลื่อนการดำเนินงานตามพระราชบัญญัติแก้ไขเพิ่มเติมประมวลกฎหมายอาญา (ฉบับที่ ๒๘) พ.ศ. ๒๕๖๔ ในระดับจังหวัด	ม.ค. - ก.ย.๖๖	๒ ครั้ง	ใช้ผลจากแผนดำเนินการ doc **ดำเนินการเสร็จสิ้น** <u>ครั้งที่ ๑</u> วันที่ ๑๗ มกราคม ๒๕๖๖ สำนักอนามัยการเจริญพันธุ์ โดยกลุ่มพัฒนาประชากร จัดประชุมคณะทำงานพัฒนาระบบบริการและระบบสารสนเทศ (ด้านระบบบริการ) ครั้งที่ ๑/๒๕๖๖ ณ ห้องประชุมนรพัฒน์ อาคาร ๒ ชั้น ๓ สำนักอนามัยการเจริญพันธุ์ กรมอนามัย และผ่านระบบออนไลน์โดยใช้โปรแกรม ZOOM ผู้เข้าร่วมประชุมประกอบด้วย คณะทำงานพัฒนา ระบบบริการและระบบสารสนเทศ (ด้านระบบบริการ) เจ้าหน้าที่สำนักอนามัยการเจริญพันธุ์ และผู้เกี่ยวข้อง รวมทั้งสิ้น ๖๐ คน โดยมีการหารือแนวทางการดำเนินงานตามพระราชบัญญัติแก้ไขเพิ่มเติมประมวลกฎหมายอาญา (ฉบับที่ ๒๘) พ.ศ. ๒๕๖๔ ในการจัดบริการให้คำปรึกษาทางเลือกให้เป็นไปตามประกาศกระทรวงสาธารณสุข เรื่อง การตรวจและรับคำปรึกษาทางเลือกในการยุติการตั้งครรภ์ ตามมาตรา ๓๐๕ (๕) ภายใต้พระราชบัญญัติแก้ไขเพิ่มเติม

กิจกรรมการขับเคลื่อน	ระยะเวลาดำเนินการ	เป้าหมาย	รายงานผลการขับเคลื่อน
			ประมวลกฎหมายอาญา (ฉบับที่ ๒๘) พ.ศ. ๒๕๖๔ ยกเลิกกิจกรรม ครั้งที่ ๒ เนื่องจาก การดำเนินงานขับเคลื่อนตาม พรบ.ประมวลกฎหมายอาญาฯ ได้มีการจัดประชุมชี้แจงแนวทางการดำเนินงานและออกข้อปฏิบัติยุติการตั้งครรภ์ที่ปลอดภัยเรียบร้อยแล้ว ที่ประชุมคณะกรรมการกำกับ ติดตาม วิเคราะห์และประเมินผลการดำเนินงานสำนักอนามัยการเจริญพันธุ์ ครั้งที่ ๗ ปี พ.ศ.๒๕๖๖ วันที่ ๒๘ มิถุนายน ๒๕๖๖ จึงมีมติปรับแผนการดำเนินงานเป็นการสนับสนุนการดำเนินงานร่วมกับภาคีเครือข่ายในระดับพื้นที่แทนการจัดประชุมฯ

๓.๑.๒ ตัวชี้วัดที่ ๓.๑๐ อัตราการคลอดมีชีพในหญิงอายุ ๑๕-๑๙ ปี ต่อประชากรหญิงอายุ ๑๕-๑๙ ปี พันคน

แผนและผลการดำเนินงานขับเคลื่อนตามตัวชี้วัด เดือนมิถุนายน ๒๕๖๖

กิจกรรมการขับเคลื่อน	ระยะเวลาดำเนินการ	เป้าหมาย	รายงานผลการขับเคลื่อน
๑. ประชุมคณะกรรมการป้องกันและแก้ไขปัญหาการตั้งครรภ์ในวัยรุ่น	ต.ค.๖๕ – ก.ย.๖๖	๒ ครั้ง	ใช้ผลจากแผนดำเนินการ doc (อยู่ระหว่างดำเนินการ) ครั้งที่ ๑ : ดำเนินการเสร็จสิ้นแล้ว โดยจัดประชุมฯ วันที่ ๒๖ ธันวาคม ๒๕๖๕ ห้องประชุมชัยนาทนเรนทร สำนักงานปลัดกระทรวงสาธารณสุข
๒. ประชุมคณะอนุกรรมการขับเคลื่อนยุทธศาสตร์การป้องกันและแก้ไขปัญหาการตั้งครรภ์ในวัยรุ่น	ต.ค.๖๕ – ก.ย.๖๖	๒ ครั้ง	ใช้ผลจากแผนดำเนินการ doc (อยู่ระหว่างดำเนินการ) ครั้งที่ ๑ : ดำเนินการเสร็จสิ้นแล้ว โดยจัดประชุมฯ เมื่อวันที่ ๙ ธันวาคม ๒๕๖๕ ห้องประชุมกำธร สุวรรณกิจ กรมอนามัย และทางระบบวิดีทัศน์ทางไกล (Video conference)

กิจกรรมการขับเคลื่อน	ระยะเวลาดำเนินการ	เป้าหมาย	รายงานผลการขับเคลื่อน
			https://rh.anamai.moph.go.th/th/news-anamai/๒๑๒๐๘๒#gallery ครั้งที่ ๒ ดำเนินการเสร็จสิ้นแล้ว โดยจัดประชุมฯ เมื่อวันที่ ๖ กรกฎาคม ๒๕๖๖ ณ ห้องประชุมกำธร สุวรรณกิจ กรมอนามัยและ ทางระบบวิดีทัศน์ทางไกล (Video conference)
๓. ประชุมคณะทำงานยุทธศาสตร์ที่ ๓ พัฒนาระบบบริการสุขภาพทางเพศและอนามัยการเจริญพันธุ์ที่มีคุณภาพและเป็นมิตร	ต.ค.๖๕ – ก.ย.๖๖	๒ ครั้ง	ใช้ผลจากแผนดำเนินการ doc **ดำเนินการเสร็จสิ้น** ครั้งที่ ๑ : ดำเนินการเสร็จสิ้นแล้ว โดยจัดประชุมฯ วันที่ ๒๙ พฤศจิกายน ๒๕๖๕ ณ ห้องประชุมนรพัฒน์ สำนักอนามัยการเจริญพันธุ์ และทางระบบวิดีทัศน์ทางไกล (Video conference) https://rh.anamai.moph.go.th/th/news-anamai/๒๑๑๙๓๘#gallery ครั้งที่ ๒ : ดำเนินการเสร็จสิ้นแล้ว โดยจัดประชุมวันที่ ๒๙ พฤษภาคม ๒๕๖๖ ณ ห้องประชุมนรพัฒน์ สำนักอนามัยการเจริญพันธุ์ กรมอนามัย และทางระบบวีดิทัศน์ทางไกล (Video Conference) โดยมีคณะทำงานฯ และผู้แทนจากหน่วยงานต่าง ๆ เข้าร่วมประชุมฯ https://taic.anamai.moph.go.th/th/news-anamai/๒๑๗๗๙๙#gallery

กิจกรรมการขับเคลื่อน	ระยะเวลาดำเนินการ	เป้าหมาย	รายงานผลการขับเคลื่อน
๔. ประชุมคณะทำงานฝ่ายเลขานุการ ผู้ช่วยเลขานุการในคณะกรรมการป้องกันและแก้ไขปัญหาการตั้งครรภ์ในวัยรุ่น	ต.ค.๖๕ – ก.ย.๖๖	๔ ครั้ง	ใช้ผลจากแผนดำเนินการ doc (อยู่ระหว่างดำเนินการ) ครั้งที่ ๑ : ดำเนินการเสร็จสิ้นแล้ว โดยดำเนินการจัดประชุมฯ เมื่อวันที่ ๒๑ พฤศจิกายน ๒๕๖๕ ณ ห้องประชุมนรพัฒน์ สำนักอนามัยการเจริญพันธุ์ https://rh.anamai.moph.go.th/web-upload/๗x๐๒๗๐๐๖c๒abe๘๔e๘๙b๕c๘๕b๔๔a๖๙๒da๙๔/tinymce/kpi๖๖/๓-๔๑/๓.๔๑-๔.๑.pdf ครั้งที่ ๒ : ดำเนินการเสร็จสิ้นแล้ว ดำเนินการจัดประชุมฯเมื่อวันที่ ๒๖ ม.ค.๖๖ ห้องประชุมนรพัฒน์ สำนักอนามัยการเจริญพันธุ์ ครั้งที่ ๓ : ดำเนินการเสร็จสิ้นแล้ว ดำเนินการจัดประชุมฯเมื่อวันที่ ๑๐ ก.พ.๖๖ ห้องประชุมนรพัฒน์ สำนักอนามัยการเจริญพันธุ์
๕. ประชุมคณะทำงานยุทธศาสตร์ที่ ๕ การบูรณาการฐานข้อมูลการวิจัย การจัดการความรู้ และนวัตกรรมด้านการป้องกันและแก้ไขปัญหาการตั้งครรภ์ในวัยรุ่น	ต.ค.๖๕- ก.ย.๖๖	๑ ครั้ง	ใช้ผลจากแผนดำเนินการ doc **ดำเนินการเสร็จสิ้น** วันที่ ๓๑ พฤษภาคม ๒๕๖๖ สำนักอนามัยการเจริญพันธุ์ โดยกลุ่มบริหารยุทธศาสตร์ จัดประชุมคณะทำงานการบูรณาการฐานข้อมูล งานวิจัย การจัดการความรู้ และนวัตกรรมด้านการป้องกันและแก้ไขปัญหาการตั้งครรภ์ในวัยรุ่น ครั้งที่ ๑/๒๕๖๖ ณ ห้องประชุมนรพัฒน์ อาคาร ๒ ชั้น ๓ สำนักอนามัยการเจริญพันธุ์ และทางระบบวีดิทัศน์ทางไกล (Video Conference) โดยมี นายแพทย์มณเฑียร คณาสวัสดิ์ รองอธิบดีกรมอนามัย เป็นประธานในการประชุม พร้อมด้วย ดร.นายแพทย์บุญฤทธิ์ สุขรัตน์ ผู้อำนวยการสำนักอนามัยการเจริญพันธุ์ และ ดร. ปิยะรัตน์ เอี่ยมคง หัวหน้ากลุ่ม

กิจกรรมการขับเคลื่อน	ระยะเวลาดำเนินการ	เป้าหมาย	รายงานผลการขับเคลื่อน
			บริหารยุทธศาสตร์ ผู้เข้าร่วมประชุม ประกอบด้วย คณะทำงาน และผู้เกี่ยวข้อง ในการดำเนินงาน เข้าร่วมประชุมฯ https://taic.anamai.moph.go.th/th/news-anamai/217800#gallery
๖. ประชุมเชิงปฏิบัติการจัดทำแผนปฏิบัติการ (Action Plan) ด้านการป้องกันและแก้ไขปัญหาการตั้งครรภ์ในวัยรุ่นระดับชาติ พ.ศ. ๒๕๖๐ - ๒๕๗๐ ระยะ ๓ ปี (ปีงบประมาณ ๒๕๖๖ - ๒๕๖๘)	ต.ค.๖๕ – ก.ย.๖๖	๑ ครั้ง	ใช้ผลจากแผนดำเนินการ doc **ดำเนินการเสร็จสิ้น** วันที่ ๒๙ มี.ค. ๖๖ ณ โรงแรมเบสเวสเทิร์น พลัสแวนด้าแกรนด์ อำเภอปากเกร็ด จังหวัดนนทบุรี

๓.๑.๓ ตัวชี้วัดที่ ๓.๔.๑ จำนวนจังหวัดคุ้มครองสิทธิของประชาชนตามกฎหมายด้านส่งเสริมสุขภาพและอนามัยสิ่งแวดล้อมได้อย่างมีประสิทธิภาพ

แผนและผลการดำเนินงานขับเคลื่อนตามตัวชี้วัด เดือนมิถุนายน ๒๕๖๖

กิจกรรมการขับเคลื่อน	ระยะเวลาดำเนินการ	เป้าหมาย	รายงานผลการขับเคลื่อน
๑.ประชุมคณะกรรมการป้องกันและแก้ไขปัญหาการตั้งครรภ์ในวัยรุ่น	ต.ค.๖๕ – ก.ย.๖๖	๒ ครั้ง	ใช้ผลจากแผนดำเนินการ doc (อยู่ระหว่างดำเนินการ) <u>ครั้งที่ ๑</u> : ดำเนินการเสร็จสิ้นแล้ว โดยจัดประชุมฯ เมื่อวันที่ ๒๖ ธ.ค.๖๕ ห้องประชุมชัยนาทนเรนทร สำนักงานปลัดกระทรวงสาธารณสุข https://rh.anamai.moph.go.th/web-upload/๗x๐๒๗๐๐๖c๒abe๘๔e๘๙b๕c๘๕b๔๔a๖๙๒da๙๔/tinymce/kpi๖๖/๓-๔๑/๓.๔๑-๔.๓.pdf

กิจกรรมการขับเคลื่อน	ระยะเวลาดำเนินการ	เป้าหมาย	รายงานผลการขับเคลื่อน
๒. ประชุมคณะทำงานฝ่ายเลขานุการ ผู้ช่วยเลขานุการในคณะกรรมการป้องกันและแก้ไขปัญหาการตั้งครรภ์ในวัยรุ่น	ต.ค.๖๕ – ก.ย.๖๖	๓ ครั้ง	ใช้ผลจากแผนดำเนินการ doc **ดำเนินการเสร็จสิ้น** ครั้งที่ ๑ : โดยดำเนินการจัดประชุมฯ เมื่อวันที่ ๒๑ พ.ย.๖๕ ณ ห้องประชุมนรพัฒน์ สำนักอนามัยการเจริญพันธุ์ https://rh.anamai.moph.go.th/web-upload/๗x๐๒๗๐๐๖c๒abe๘๔e๘๙b๕c๘๕b๔๔a๖๙๒da๙๔/tinymce/kpi๖๖/๓-๔๑/๓.๔๑-๔.๑.pdf ครั้งที่ ๒ : โดยดำเนินการจัดประชุมฯเมื่อวันที่ ๒๖ ม.ค.๖๖ห้องประชุมนรพัฒน์ สำนักอนามัยการเจริญพันธุ์ https://rh.anamai.moph.go.th/web-upload/๗x๐๒๗๐๐๖c๒abe๘๔e๘๙b๕c๘๕b๔๔a๖๙๒da๙๔/tinymce/kpi๖๖/๓-๔๑/๓.๔๑-๔.๔.pdf ครั้งที่ ๓ : โดยดำเนินการจัดประชุมฯ เมื่อวันที่ ๑๐ กุมภาพันธ์ ๒๕๖๖ ณ ห้องประชุมนรพัฒน์ สำนักอนามัยการเจริญพันธุ์ https://rh.anamai.moph.go.th/web-upload/๗x๐๒๗๐๐๖c๒abe๘๔e๘๙b๕c๘๕b๔๔a๖๙๒da๙๔/tinymce/kpi๖๖/๓-๔๑/๓.๔๑-๔.๕.pdf
๓. ประชุมคณะอนุกรรมการป้องกันและแก้ไขปัญหาการตั้งครรภ์ในวัยรุ่นระดับจังหวัดและกรุงเทพมหานคร	ต.ค.๖๕ – ก.ค.๖๖	๔๐ จังหวัด	(อยู่ระหว่างดำเนินการ) เดือนพฤศจิกายน ๒๕๖๕ มีจังหวัดที่ดำเนินการ จัดประชุมฯ ทั้งหมด ๓ จังหวัด ได้แก่ ๑) จังหวัดฉะเชิงเทรา วันที่ ๒๒ พ.ย. ๖๕ ๒) จังหวัดระยอง วันที่ ๒๓ พ.ย. ๖๕ ๓) จังหวัดพังงา วันที่ ๒๘ พ.ย. ๖๕ เดือนธันวาคม ๒๕๖๕ มีจังหวัดที่ดำเนินการจัดประชุมฯ ทั้งหมด ๑๐ จังหวัด ได้แก่ ๑) จังหวัดตราด วันที่ ๑ ธ.ค. ๖๕ ๒) จังหวัดอุดรธานี วันที่ ๒ ธ.ค. ๖๕ ๓) จังหวัดปราจีนบุรี วันที่ ๒ ธ.ค. ๖๕ ๔) จังหวัดสมุทรปราการ วันที่ ๖ ธ.ค. ๖๕

กิจกรรมการขับเคลื่อน	ระยะเวลาดำเนินการ	เป้าหมาย	รายงานผลการขับเคลื่อน
			๕) จังหวัดกระบี่ วันที่ ๖ ธ.ค. ๖๕ ๖) จังหวัดจันทบุรี วันที่ ๗ ธ.ค. ๖๕ ๗) จังหวัดนครสวรรค์ วันที่ ๑๕ ธ.ค. ๖๕ ๘) จังหวัดบุรีรัมย์ วันที่ ๑๙ ธ.ค. ๖๕ ๙) จังหวัดนครศรีธรรมราช วันที่ ๑๙ ธ.ค. ๖๕ ๑๐) จังหวัดระนอง วันที่ ๒๖ ธ.ค. ๖๕ <u>เดือนมกราคม ๒๕๖๖</u> มีจังหวัดที่ดำเนินการจัดประชุมฯ ทั้งหมด ๑๕ จังหวัด ได้แก่ ๑) จังหวัดอุทัยธานี วันที่ ๕ ม.ค. ๖๖ ๒) จังหวัดชัยภูมิ วันที่ ๖ ม.ค. ๖๖ ๓) จังหวัดกำแพงเพชร วันที่ ๑๐ ม.ค. ๖๖ ๔) จังหวัดสุรินทร์ วันที่ ๑๒ ม.ค. ๖๖ ๕) จังหวัดเลย วันที่ ๑๓ ม.ค. ๖๖ ๖) จังหวัดนครราชสีมา วันที่ ๑๗ ม.ค. ๖๖ ๗) จังหวัดสระแก้ว วันที่ ๑๗ ม.ค. ๖๖ ๘) จังหวัดขอนแก่น วันที่ ๑๘ ม.ค. ๖๖ ๙) จังหวัดมหาสารคาม วันที่ ๑๙ ม.ค. ๖๖ ๑๐) จังหวัดนนทบุรี วันที่ ๑๙ ม.ค. ๖๖ ๑๑) จังหวัดสุโขทัย วันที่ ๒๐ ม.ค. ๖๖ ๑๒) จังหวัดชลบุรี วันที่ ๒๖ ม.ค. ๖๖ ๑๓) จังหวัดตาก วันที่ ๒๖ ม.ค. ๖๖ ๑๔) จังหวัดอุตรดิตถ์ วันที่ ๒๗ ม.ค. ๖๖ ๑๕) จังหวัดชัยนาท วันที่ ๓๐ ม.ค. ๖๖ <u>เดือนกุมภาพันธ์ ๒๕๖๖</u> มีจังหวัดที่ดำเนินการจัดประชุมฯ ทั้งหมด ๑๒ จังหวัด ได้แก่ ๑) จังหวัดสมุทรสงคราม วันที่ ๑ ก.พ. ๖๖ ๒) จังหวัดร้อยเอ็ด วันที่ ๒ ก.พ. ๖๖ ๓) จังหวัดสุราษฎร์ธานี วันที่ ๘ ก.พ. ๖๖ ๔) จังหวัดราชบุรี วันที่ ๙ ก.พ. ๖๖ ๕) จังหวัดปทุมธานี วันที่ ๑๔ ก.พ. ๖๖ ๖) จังหวัดบึงกาฬ วันที่ ๑๔ ก.พ. ๖๖ ๗) จังหวัดเพชรบูรณ์ วันที่ ๑๗ ก.พ. ๖๖ ๘) จังหวัดนครพนม วันที่ ๒๒ ก.พ. ๖๖ ๙) จังหวัดกาญจนบุรี วันที่ ๒๒ ก.พ. ๖๖ ๑๐) จังหวัดพิษณุโลก วันที่ ๒๓ ก.พ. ๖๖

กิจกรรมการขับเคลื่อน	ระยะเวลาดำเนินการ	เป้าหมาย	รายงานผลการขับเคลื่อน
			๑๑) จังหวัดหนองบัวลำภู วันที่ ๒๔ ก.พ. ๖๖ ๑๒) จังหวัดหนองคาย วันที่ ๒๘ ก.พ. ๖๖ <u>เดือนมีนาคม ๒๕๖๖</u> มีจังหวัดที่ดำเนินการจัดประชุมฯ ทั้งหมด ๑๖ จังหวัด ได้แก่ ๑) จังหวัดลำพูน วันที่ ๑ มี.ค. ๖๖ ๒) จังหวัดสุพรรณบุรี วันที่ ๒ มี.ค. ๖๖ ๓) จังหวัดชุมพร วันที่ ๗ มี.ค. ๖๖ ๔) จังหวัดสมุทรสาคร วันที่ ๘ มี.ค. ๖๖ ๕) จังหวัดพัทลุง วันที่ ๑๔ มี.ค. ๖๖ ๖) จังหวัดประจวบคีรีขันธ์ วันที่ ๑๕ มี.ค. ๖๖ ๗) จังหวัดตรัง วันที่ ๑๕ มี.ค. ๖๖ ๘) จังหวัดสกลนคร วันที่ ๑๖ มี.ค. ๖๖ ๙) จังหวัดลพบุรี วันที่ ๒๐ มี.ค. ๖๖ ๑๐) จังหวัดสตูล วันที่ ๒๐ มี.ค. ๖๖ ๑๑) จังหวัดเชียงราย วันที่ ๒๓ มี.ค. ๖๖ ๑๒) จังหวัดนราธิวาส วันที่ ๒๓ มี.ค. ๖๖ ๑๓) จังหวัดสงขลา วันที่ ๒๔ มี.ค. ๖๖ ๑๔) จังหวัดปัตตานี วันที่ ๒๘ มี.ค. ๖๖ ๑๕) จังหวัดแพร่ วันที่ ๒๘ มี.ค. ๖๖ ๑๖) จังหวัดเชียงใหม่ วันที่ ๒๙ มี.ค. ๖๖ <u>เดือนเมษายน ๒๕๖๖</u> มีจังหวัดที่ดำเนินการจัดประชุมฯ ทั้งหมด ๗ จังหวัด ได้แก่ ๑) จังหวัดนครนายก วันที่ ๓ เม.ย. ๖๖ ๒) จังหวัดพิจิตร วันที่ ๑๐ เม.ย. ๖๖ ๓) จังหวัดนครปฐม วันที่ ๒๑ เม.ย. ๖๖ ๔) จังหวัดเพชรบุรี วันที่ ๒๑ เม.ย. ๖๖ ๕) จังหวัดแม่ฮ่องสอน วันที่ ๒๕ เม.ย. ๖๖ ๖) จังหวัดภูเก็ต วันที่ ๒๗ เม.ย. ๖๖ ๗) จังหวัดสระบุรี วันที่ ๒๗ เม.ย. ๖๖ <u>เดือนพฤษภาคม ๒๕๖๖</u> มีจังหวัดที่ดำเนินการจัดประชุมฯ ทั้งหมด ๓ จังหวัด ได้แก่ ๑) จังหวัดกาฬสินธุ์ วันที่ ๙ พ.ค. ๖๖ ๒) จังหวัดพะเยา วันที่ ๑๖ พ.ค. ๖๖ ๓) จังหวัดอุบลราชธานี วันที่ ๒๔ พ.ค. ๖๖

กิจกรรมการขับเคลื่อน	ระยะเวลาดำเนินการ	เป้าหมาย	รายงานผลการขับเคลื่อน
๔. ประชุมคณะอนุกรรมการพัฒนากฎหมาย ระเบียบ แนวทางปฏิบัติในการป้องกันและแก้ไขปัญหาการตั้งครรภ์ในวัยรุ่น	ต.ค.๖๕ – ก.ย.๖๖	๑ ครั้ง	ใช้ผลจากแผนดำเนินการ doc **ดำเนินการเสร็จสิ้นแล้ว** <u>ครั้งที่ ๑</u> : ดำเนินการเสร็จสิ้นแล้ว โดยดำเนินการจัดประชุมคณะกรรมการป้องกันและแก้ไขปัญหาการตั้งครรภ์ในวัยรุ่น ครั้งที่ ๑/๒๕๖๖ เมื่อวันที่ ๑๐ เมษายน ๒๕๖๖ ณ ห้องประชุมสมบูรณ์ วัชโรทัย อาคาร ๑ ชั้น ๒ กรมอนามัย https://rh.anamai.moph.go.th/web-upload/๗x๐๒๗๐๐๖c๒abe๘๔e๘๙b๕c๘๕b๔๔a๖๙๒da๙๔/tinymce/kpi๖๖/๓-๔๑/๓.๔๑-๔.๗.pdf
๕. ประชุมคณะกรรมการสรรหากรรมการผู้ทรงคุณวุฒิ	ต.ค.๖๕ – ก.ย.๖๖	๑ ครั้ง	ใช้ผลจากแผนดำเนินการ doc (อยู่ระหว่างดำเนินการ)

๓.๑.๔ ตัวชี้วัดที่ ๒.๑ ระดับความสำเร็จของการดำเนินงานคุณธรรมและความโปร่งใส (Integrity and Transparency Assessment : ITA)

แผนและผลการดำเนินงานขับเคลื่อนตามตัวชี้วัด เดือนมิถุนายน ๒๕๖๖

กิจกรรมการขับเคลื่อน	ระยะเวลาดำเนินการ	เป้าหมาย	รายงานผลการขับเคลื่อน
๑. ประชุมคณะทำงาน ร่วมวิเคราะห์ ทบทวนสถานการณ์ปัญหาการดำเนินงานคุณธรรมความโปร่งใสของของหน่วยงาน	มี.ค. – ก.ค.๖๖	๑ ครั้ง	**ดำเนินการเสร็จสิ้นแล้ว** ตามที่สำนักอนามัยการเจริญพันธุ์ได้ดำเนินงานตามตัวชี้วัดที่ ๒.๑ ระดับความสำเร็จของการดำเนินงานคุณธรรมและความโปร่งใส (Integrity and Transparency Assessment : ITA) ได้ประชุมคณะทำงานฯ ในวันจันทร์ที่ ๒๐ มีนาคม ๒๕๖๖ ณ ห้องประชุมนรพัฒน์ ชั้น ๓ สำนักอนามัยการเจริญพันธุ์ เพื่อรวมกันวิเคราะห์ ทบทวนสถานการณ์ ปัญหาความเสี่ยงและประเด็นที่ต้องปรังปรุงแก้ไขเร่งด่วนเพื่อพัฒนาการดำเนินงานคุณธรรมความโปร่งใสของหน่วยงาน https://rh.anamai.moph.go.th/web-upload/๗x๐๒๗๐๐๖c๒abe๘๔e๘๙b๕c๘๕b๔๔a๖๙๒da๙๔/tinymce/kpi๖๖/๒-๑/๒.๑-๑.๔.pdf
๒. แสดงการวิเคราะห์ผลการประเมิน ITA ของหน่วยงาน	มี.ค. – ก.ค.๖๖	๑ ครั้ง	**ดำเนินการเสร็จสิ้นแล้ว** ตามที่สำนักอนามัยการเจริญพันธุ์ได้ดำเนินงานตามตัวชี้วัดที่ ๒.๑ ระดับความสำเร็จของการดำเนินงานคุณธรรมและความโปร่งใส (Integrity and Transparency Assessment : ITA) ได้ประชุมคณะทำงานฯ ในวันจันทร์ที่ ๒๐ มีนาคม ๒๕๖๖ ณ ห้องประชุมนรพัฒน์ ชั้น ๓ สำนักอนามัยการเจริญพันธุ์ เพื่อทบทวนและเปรียบเทียบผลการดำเนินงานที่ผ่านมานำมาวิเคราะห์ปัญหา เพื่อเป็นแนวทางในการดำเนินงานคุณธรรมความโปร่งใสของหน่วยงาน https://rh.anamai.moph.go.th/web-upload/๗x๐๒๗๐๐๖c๒abe๘๔e๘๙b๕c๘๕b๔๔a๖๙๒da๙๔/tinymce/kpi๖๖/๒-๑/๒.๑-๑.๕.pdf

กิจกรรมการขับเคลื่อน	ระยะเวลาดำเนินการ	เป้าหมาย	รายงานผลการขับเคลื่อน
๓. แสดงการวิเคราะห์ผลผู้รับบริการและผู้มีส่วนได้ส่วนเสียเพื่อขับเคลื่อนตัวชี้วัด	มี.ค. – ก.ค.๖๖	๑ ครั้ง	**ดำเนินการเสร็จสิ้นแล้ว** ตามที่สำนักอนามัยการเจริญพันธุ์ได้ดำเนินงานตัวชี้วัดที่ ๒.๑ ระดับความสำเร็จของการดำเนินงานคุณธรรมและความโปร่งใส (Intfegrity and Transparency Assessment : ITA) ได้ประชุมคณะทำงานฯ ในวันที่ ๒๐ มีนาคม ๒๕๖๖ ณ ห้องประชุมนรพัฒน์ ชั้น ๓ สำนักอนามัยการเจริญพันธุ์ เพื่อร่วมวิเคราะห์ผู้มีส่วนได้ส่วนเสียในการขับเคลื่อนการดำเนินงานคุณธรรมความโปร่งใสของหน่วยงาน (รายงานผลฯ หน้าที่ ๔ – ๖) https://rh.anamai.moph.go.th/web-upload/๗x๐๒๗๐๐๖c๒abe๘๔e๘๙b๕c๘๕b๔๔a๖๙๒da๙๔/tinymce/kpi๖๖/๒-๑/๒.๑-๑.๕.pdf
๔. จัดทำมาตรการการเบิกจ่ายงบประมาณประจำปีงบประมาณ พ.ศ. ๒๕๖๖	มี.ค. – ก.ค.๖๖	ร้อยละ ๑๐๐ ของบุคลากรฯ รับทราบมาตรการ	**ดำเนินการเสร็จสิ้นแล้ว** ได้จัดทำมาตรการและแนวทางปฏิบัติในการเบิกจ่ายงบประมาณประจำปีงบประมาณ พ.ศ. ๒๕๖๖ เพื่อให้บุคลากรในหน่วยงานมีแนวทางและมาตรการในการปฏิบัติงาน ส่งผลให้การเบิกจ่ายงบประมาณของสำนักฯ มีประสิทธิภาพและเป็นไปตามแนวทางปฏิบัติของกรมอนามัย https://rh.anamai.moph.go.th/web-upload/๗x๐๒๗๐๐๖c๒abe๘๔e๘๙b๕c๘๕b๔๔a๖๙๒da๙๔/tinymce/kpi๖๖/๒-๑/๒.๑-๔.๑๙.pdf

กิจกรรมการขับเคลื่อน	ระยะเวลาดำเนินการ	เป้าหมาย	รายงานผลการขับเคลื่อน
๕. เผยแพร่ประชาสัมพันธ์แผนการใช้จ่ายงบประมาณประจำปี, รายงานกำกับติดตามการใช้จ่ายงบประมาณประจำปี, สรุปผลการใช้จ่ายงบประมาณประจำปีงบประมาณ พ.ศ.๒๕๖๕, แผนการจัดซื้อจัดจ้างหรือแผนการจัดหาพัสดุ	มี.ค. – ก.ค.๖๖	มีช่องทางในการรับรู้อย่างน้อย ๒ ช่องทาง	**ดำเนินการเสร็จสิ้นแล้ว** สำนักอนามัยการเจริญพันธุ์ ได้จัดทำช่องทางการสื่อสารประชาสัมพันธ์ เกี่ยวกับงบประมาณของสำนักฯ จำนวน ๓ ช่องทาง เพื่อให้เจ้าหน้าที่ในสำนักรับทราบ 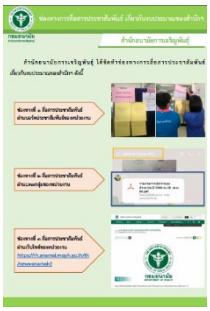 https://rh.anamai.moph.go.th/web-upload/๗x๐๒๗๐๐๖c๒abe๘๔e๘๙b๕c๘๕b๔๔a๖๙๒da๙๔/tinymce/kpi๖๖/๒-๑/๒.๑-๔.๒๑.pdf
๖. ให้ความรู้การใช้จ่ายงบประมาณ/การจัดซื้อจัดจ้าง - ทำInfographic ให้ความรู้ - จัดอบรมให้ความรู้เรื่อง การอบรม/ประชุมราชการ	มี.ค. – ก.ค.๖๖	๒ กิจกรรม	**ดำเนินการเสร็จสิ้นแล้ว** กิจกรรมที่ ๑ จัดทำ Infographic ให้ความรู้เรื่องการจัดซื้อจัดจ้างโดยวิธีเฉพาะเจาะจง เผยแพร่ทางเว็บไซด์สำนักฯ เพื่อให้บุคลากรได้มีแนวทางในการปฏิบัติงานด้านการจัดซื้อจัดจ้างโดยวิธีเฉพาะเจาะจง https://rh.anamai.moph.go.th/web-upload/๗x๐๒๗๐๐๖c๒abe๘๔e๘๙b๕c๘๕b๔๔a๖๙๒da๙๔/tinymce/kpi๖๖/๒-๑/๒.๑-๔.๒๐.pdf

กิจกรรมการขับเคลื่อน	ระยะเวลาดำเนินการ	เป้าหมาย	รายงานผลการขับเคลื่อน
			กิจกรรมที่ ๒ จัดอบรมแลกเปลี่ยนเรียนรู้ เรื่องระเบียบการจัดอบรมและการประชุมราชการ https://rh.anamai.moph.go.th/web-upload/๗x๐๒๗๐๐๖c๒abe๘๔e๘๙b๕c๘๕b๔๔a๖๙๒da๙๔/tinymce/kpi๖๖/๒-๑/๒.๑-๔.๒๒.pdf
๗. จัดอบรมให้ความรู้ เรื่อง การอบรม/ประชุมราชการ	มี.ค. – ก.ค.๖๖	๑ ครั้ง	**ดำเนินการเสร็จสิ้นแล้ว** จัดอบรมแลกเปลี่ยนเรียนรู้ เรื่องระเบียบการจัดอบรมและการประชุมราชการ https://rh.anamai.moph.go.th/web-upload/๗x๐๒๗๐๐๖c๒abe๘๔e๘๙b๕c๘๕b๔๔a๖๙๒da๙๔/tinymce/kpi๖๖/๒-๑/๒.๑-๔.๒๒.pdf
๘. สรุปผลการดำเนินงานตามแผนที่กำหนด	มี.ค. – ก.ค.๖๖	๑ ครั้ง	**ดำเนินการเสร็จสิ้นแล้ว** สรุปผลกิจกรรมการดำเนินงานตามแผนการขับเคลื่อนคุณธรรมความโปร่งใส (ITA) สำนักอนามัยการเจริญพันธุ์ ปีงบประมาณ ๒๕๖๖ รอบ ๕ เดือนหลัง

กิจกรรมการขับเคลื่อน	ระยะเวลาดำเนินการ	เป้าหมาย	รายงานผลการขับเคลื่อน
			https://rh.anamai.moph.go.th/web-upload/๗x๐๒๗๐๐๖c๒abe๘๔e๘๙b๕c๘๕b๔๔a๖๙๒da๙๔/tinymce/kpi๖๖/๒-๑/๒.๑-๔.๒๓.pdf แบบรายงานผลการขับเคลื่อนตัวชี้วัด ๒.๑ (รอบ๕เดือนหลัง) https://rh.anamai.moph.go.th/web-upload/๗x๐๒๗๐๐๖c๒abe๘๔e๘๙b๕c๘๕b๔๔a๖๙๒da๙๔/tinymce/kpi๖๖/๒-๑/๒.๑-๔.๒๔.pdf

๓.๑.๕ ตัวชี้วัดที่ ๒.๒ ระดับความสำเร็จของการจัดการความรู้ (Knowledge Management : KM) และการขับเคลื่อนการเป็นองค์กรแห่งการเรียนรู้ (Learning Organization : LO)

แผนและผลการดำเนินงานขับเคลื่อนตามตัวชี้วัด เดือนมิถุนายน ๒๕๖๖

กิจกรรมการขับเคลื่อน	ระยะเวลาดำเนินการ	เป้าหมาย	รายงานผลการขับเคลื่อน
๑. ประชุมแนวทางการพัฒนารูปแบบการดำเนินงานพัฒนางานวิชาการ	ต.ค. ๖๕ – ก.ย. ๖๖	๑ ครั้ง	**ดำเนินการเสร็จสิ้นแล้ว** วันอังคารที่ ๘ พฤศจิกายน พ.ศ. ๒๕๖๖ เวลา ๐๙.๐๐ – ๑๖.๓๐ น. ณ ห้องประชุมนรพัฒน์ สำนักอนามัยการเจริญพันธุ์
๒. ประชุมถอดบทเรียนพัฒนางานวิชาการ	ต.ค. ๖๕ – ก.ย. ๖๖	๑ ครั้ง	**ดำเนินการเสร็จสิ้นแล้ว** วันจันทร์ที่ ๑๖ มกราคม ๒๕๖๖ โรงแรม เดอะ สุโกศล กรุงเทพ https://rh.anamai.moph.go.th/web-upload/๗x๐๒๗๐๐๖c๒abe๘๔e๘๙b๕c๘๕b๔๔a๖๙๒da๙๔/tinymce/kpi๖๖/๒-๒/๒.๒_๓-๓.pdf

กิจกรรมการขับเคลื่อน	ระยะเวลาดำเนินการ	เป้าหมาย	รายงานผลการขับเคลื่อน
๓. การประชุมคณะทำงานพัฒนางานวิชาการเพื่อคัดเลือกผลงานวิชาการ	ต.ค. ๖๕ – ก.ย. ๖๖	๑ ครั้ง	**ดำเนินการเสร็จสิ้นแล้ว** วันจันทร์ที่ ๓๐ มกราคม ๒๕๖๖ เวลา ๐๙.๐๐ – ๑๔.๓๐ น. ณ ห้องประชุมสำนักงานเลขานุการกรมฯ อาคาร ๓ ชั้น ๒ กรมอนามัย https://rh.anamai.moph.go.th/web-upload/๗x๐๒๗๐๐๖c๒abe๘๔e๘๙b๕c๘๕b๔๔a๖๙๒da๙๔/tinymce/kpi๖๖/๒-๒/๒.๒_๔-๑.pdf
๔. ประชุมจัดทำแผนปฏิบัติการพัฒนางานวิชาการ (อบรม/workshop)	ต.ค. ๖๕ – ก.ค. ๖๖	๑ ครั้ง	**ดำเนินการเสร็จสิ้นแล้ว** วันจันทร์ที่ ๓๐ มกราคม ๒๕๖๖ เวลา ๐๙.๐๐ – ๑๔.๓๐ น. ณ ห้องประชุมสำนักงานเลขานุการกรมฯ อาคาร ๓ ชั้น ๒ กรมอนามัย https://rh.anamai.moph.go.th/web-upload/๗x๐๒๗๐๐๖c๒abe๘๔e๘๙b๕c๘๕b๔๔a๖๙๒da๙๔/tinymce/kpi๖๖/๒-๒/๒.๒_๔-๑.pdf
๕. ประชุมเชิงปฏิบัติการพัฒนางานวิชาการสู่รางวัลบริการภาครัฐหรือรางวัลการบริหารราชการแบบมีส่วนร่วม	ต.ค. ๖๕ – ก.ค. ๖๖	๑ เรื่อง	**ดำเนินการเสร็จสิ้นแล้ว** วันศุกร์ที่ ๑๙ พ.ค. ๒๕๖๖ ประชุมคณะกรรมการพัฒนาและขับเคลื่อนวิชาการ สำนักอนามัยการเจริญพันธุ์ ครั้งที่ ๒/๒๕๖๖ ณ ห้องประชุมสำนักอนามัยการเจริญพันธุ์ อาคาร ๒ ชั้น ๓ โดยมีวัตถุประสงค์ เพื่อติดตามการดำเนินงานและพัฒนางานวิชาการสำนักอนามัยการเจริญพันธุ์สู่รางวัลการบริหารราชการหรือรางวัลบริการวิชาการ https://rh.anamai.moph.go.th/th/news-anamai/๒๑๓๙๒๖#gallery

กิจกรรมการขับเคลื่อน	ระยะเวลาดำเนินการ	เป้าหมาย	รายงานผลการขับเคลื่อน
๖. ประชุมติดตามการดำเนินงาน	ต.ค. ๖๕ – ก.ค. ๖๖	๑ ครั้ง	**ดำเนินการเสร็จสิ้นแล้ว** วันศุกร์ที่ ๑๙ พ.ค. ๒๕๖๖ ประชุมคณะกรรมการพัฒนาและขับเคลื่อนวิชาการ สำนักอนามัยการเจริญพันธุ์ ครั้งที่ ๒/๒๕๖๖ ณ ห้องประชุมสำนักอนามัยการเจริญพันธุ์ อาคาร ๒ ชั้น ๓ โดยมีวัตถุประสงค์ เพื่อติดตามการดำเนินงานและพัฒนางานวิชาการสำนักอนามัยการเจริญพันธุ์สู่รางวัลการบริหารราชการหรือรางวัลบริการวิชาการ https://rh.anamai.moph.go.th/th/news-anamai/๒๑๓๙๒๖

แผนดำเนินการพัฒนาผลงานวิชาการ/นวัตกรรม ปี พ.ศ. ๒๕๖๖ (รอบ ๕ เดือนหลัง)

สำนักอนามัยการเจริญพันธุ์ กรมอนามัย

ชื่อผลงาน : การประเมินผลการดำเนินงานตามพระราชบัญญัติแก้ไขเพิ่มเติมประมวลกฎหมายอาญา (ฉบับที่ ๒๘) พ.ศ.๒๕๖๔ (ต่อเนื่องจากรอบ ๕ เดือนแรก)

กิจกรรม	ระยะเวลาดำเนินการ	เป้าหมาย	รายงานการดำเนินงาน
๑. ทบทวนข้อมูลวรรณกรรมที่เกี่ยวข้องกับการประเมินผลการดำเนินงานตามพระราชบัญญัติแก้ไขเพิ่มเติมประมวลกฎหมายอาญา (ฉบับที่ ๒๘) พ.ศ. ๒๕๖๔	ต.ค. – พ.ย. ๖๕	๑ เรื่อง	**ดำเนินการเสร็จสิ้นแล้ว** การทบทวนข้อมูลวรรณกรรมที่เกี่ยวข้องกับการประเมินผลการดำเนินงานตามพระราชบัญญัติแก้ไขเพิ่มเติมประมวลกฎหมายอาญา (ฉบับที่ ๒๘) พ.ศ. ๒๕๖๔ แบ่งออกเป็น ๕ ส่วน ดังนี้ ส่วนที่ ๑ การทำแท้ง ส่วนที่ ๒ กรอบการศึกษาบนพื้นฐานกรอบสามเหลี่ยมวิเคราะห์นโยบาย (policy analysis triangle framework) ส่วนที่ ๓ แบบจำลองเชิงนิเวศวิทยา (Ecological Model) ส่วนที่๔ แนวคิดเกี่ยวกับการรับรู้และทัศนคติ ส่วนที่ ๕ งานวิจัยเกี่ยวข้องกับการยุติการตั้งครรภ์

กิจกรรม	ระยะเวลาดำเนินการ	เป้าหมาย	รายงานการดำเนินงาน
			https://rh.anamai.moph.go.th/web-upload/๗x๐๒๗๐๐๖c๒abe๘๔e๘๙b๕c๘๕b๔๔a๖๙๒da๙๔/tinymce/kpi๖๖/๒-๒/๒-๖.pdf
๒. กำหนดกรอบแนวคิด รูปแบบ และวิธีการประเมินผลฯ	ธ.ค.๖๕	๑ เรื่อง	**ดำเนินการเสร็จสิ้นแล้ว** การดำเนินการวิเคราะห์ ออกแบบกรอบแนวคิด รูปแบบ และวิธีการประเมินผลฯ ดังนี้ https://rh.anamai.moph.go.th/web-upload/๗x๐๒๗๐๐๖c๒abe๘๔e๘๙b๕c๘๕b๔๔a๖๙๒da๙๔/tinymce/kpi๖๖/๒-๒/๒-๗.pdf
๓. กำหนดประเด็นคำถาม และพัฒนาเครื่องมือที่ใช้ในการเก็บรวบรวมข้อมูล	ม.ค. – ก.พ. ๖๖	๑ เรื่อง	**ดำเนินการเสร็จสิ้นแล้ว** การกำหนดประเด็นคำถาม และพัฒนาเครื่องมือที่ใช้ในการเก็บรวบรวมข้อมูล ดังนี้ https://rh.anamai.moph.go.th/web-upload/๗x๐๒๗๐๐๖c๒abe๘๔e๘๙b๕c๘๕b๔๔a๖๙๒da๙๔/tinymce/kpi๖๖/๒-๒/๒-๘.pdf
๔. วางแผนและดำเนินการเก็บรวบรวมข้อมูลเชิงปริมาณและเชิงคุณภาพ ให้ครอบคลุมกลุ่มเป้าหมาย ดังนี้ ๔.๑ ผู้บริหาร บุคลากร/เจ้าหน้าที่ที่รับผิดชอบในการขับเคลื่อนนโยบายยุติการตั้งครรภ์ที่ปลอดภัยจากกรมอนามัย ๔.๒ ผู้ให้บริการให้คำปรึกษาทางเลือกและการยุติการตั้งครรภ์ที่ปลอดภัยตามพระราชบัญญัติฯ โรงพยาบาลภาครัฐทั้งในสังกัด	ก.พ. – เม.ย.๖๖	๑ ครั้ง	**ดำเนินการเสร็จสิ้นแล้ว** ผลการดำเนินงานตามแผน และเก็บรวบรวมข้อมูลเชิงปริมาณและเชิงคุณภาพ https://rh.anamai.moph.go.th/web-upload/๗x๐๒๗๐๐๖c๒abe๘๔e๘๙b๕c๘๕b๔๔a๖๙๒da๙๔/tinymce/kpi๖๖/๒-๒/๒-๙.pdf จัดประชุมเพื่อขับเคลื่อนนโยบายยุติการตั้งครรภ์ที่ปลอดภัยจากกรมอนามัย https://rh.anamai.moph.go.th/web-upload/๗x๐๒๗๐๐๖c๒abe๘๔e๘๙b๕c๘

กิจกรรม	ระยะเวลาดำเนินการ	เป้าหมาย	รายงานการดำเนินงาน
กระทรวงสาธารณสุข และนอกสังกัดกระทรวงสาธารณสุข ๔.๓ บุคลากร/เจ้าหน้าที่ที่รับผิดชอบในการจัดบริการให้คำปรึกษาและการยุติการตั้งครรภ์ที่ปลอดภัยจากโรงพยาบาลศูนย์หรือโรงพยาบาทั่วไป และโรงพยาบาลชุมชน ใน ๔ ภูมิภาค			๕b๔๔a๖๙๒da๙๔/tinymce/kpi๖๖/๒-๒/๒-๙.๔-๑.jpg จัดประชุมผู้ให้บริการให้คำปรึกษาทางเลือกและการยุติการตั้งครรภ์ที่ปลอดภัย https://rh.anamai.moph.go.th/web-upload/๗x๐๒๗๐๐๖c๒abe๘๔e๘๙b๕c๘๕b๔๔a๖๙๒da๙๔/tinymce/kpi๖๖/๒-๒/๒-๙.๔-๒.jpg บุคลากร/เจ้าหน้าที่ที่รับผิดชอบในการจัดบริการให้คำปรึกษาและการยุติการตั้งครรภ์ที่ปลอดภัย https://rh.anamai.moph.go.th/web-upload/๗x๐๒๗๐๐๖c๒abe๘๔e๘๙b๕c๘๕b๔๔a๖๙๒da๙๔/tinymce/kpi๖๖/๒-๒/๒-๙.๔-๓.jpg
๕. วิเคราะห์ข้อมูลทั้งเชิงปริมาณและเชิงคุณภาพ	พ.ค. ๖๕ – มิ.ย ๖๖	๑ เรื่อง	**ดำเนินการเสร็จสิ้นแล้ว** รายงานสรุปผลการดำเนินงานตามแผนดำเนินการสร้าง หรือพัฒนาผลงานวิชาการ/นวัตกรรม โครงการศึกษา การประเมินผลการดำเนินงานตามพระราชบัญญัติแก้ไขเพิ่มเติมประมวลกฎหมายอาญา (ฉบับที่ ๒๘) พ.ศ. ๒๕๖๔ ของสำนักอนามัยการเจริญพันธุ์ กรมอนามัย https://rh.anamai.moph.go.th/web-upload/๗x๐๒๗๐๐๖c๒abe๘๔e๘๙b๕c๘๕b๔๔a๖๙๒da๙๔/tinymce/kpi๖๖/๒-๒/๒.๒_๕-๑.pdf
๖. สรุปและจัดทำรายงานผลการประเมินผล	มิ.ย.-ก.ค.๖๖	๑ เรื่อง	**ดำเนินการเสร็จสิ้นแล้ว** รายงานสรุปผลการดำเนินงานตามแผนดำเนินการสร้าง หรือพัฒนาผลงานวิชาการ/นวัตกรรม โครงการศึกษา การประเมินผลการ

กิจกรรม	ระยะเวลาดำเนินการ	เป้าหมาย	รายงานการดำเนินงาน
			ดำเนินงานตามพระราชบัญญัติแก้ไขเพิ่มเติมประมวลกฎหมายอาญา (ฉบับที่ ๒๘) พ.ศ. ๒๕๖๔ ของสำนักอนามัยการเจริญพันธุ์ กรมอนามัย https://rh.anamai.moph.go.th/web-upload/๗x๐๒๗๐๐๖c๒abe๘๔e๘๙b๕c๘๕b๔๔a๖๙๒da๙๔/tinymce/kpi๖๖/๒-๒/๒.๒_๕-๑.pdf
๗. เผยแพร่ผลงาน และนำการประเมินผลการดำเนินงานตามพระราชบัญญัติแก้ไขเพิ่มเติมประมวลกฎหมายอาญา (ฉบับที่ ๒๘) พ.ศ. ๒๕๖๔ ไปใช้ประโยชน์ต่อไป	มิ.ย.-ก.ค.๖๖	๑ เรื่อง	**ดำเนินการเสร็จสิ้นแล้ว** การเผยแพร่ผลงานการศึกษาการดำเนินงานตามพระราชบัญญัติแก้ไขเพิ่มเติมประมวลกฎหมายอาญา (ฉบับที่ ๒๘) พ.ศ. ๒๕๖๔ https://rh.anamai.moph.go.th/web-upload/๗x๐๒๗๐๐๖c๒abe๘๔e๘๙b๕c๘๕b๔๔a๖๙๒da๙๔/tinymce/kpi๖๖/๒-๒/๒.๒_๒-๑๒.pdf การนำการประเมินผลการดำเนินงานตามพระราชบัญญัติแก้ไขเพิ่มเติมประมวลกฎหมายอาญา (ฉบับที่ ๒๘) พ.ศ. ๒๕๖๔ไปใช้ประโยชน์ https://rh.anamai.moph.go.th/th/news-anamai/๒๑๒๘๐๓

๓.๒.๖ ตัวชี้วัดที่ ๒.๓ ร้อยละของการเบิกจ่ายงบประมาณ

แผนและผลการดำเนินงานขับเคลื่อนตามตัวชี้วัด เดือนมิถุนายน ๒๕๖๖

กิจกรรมการขับเคลื่อน	ระยะเวลาดำเนินการ	เป้าหมาย	รายงานผลการขับเคลื่อน
๑.การรายงานผลและติดตามเร่งรัดการเบิกจ่ายงบประมาณตามโครงการของหน่วยงาน	ต.ค.๖๕ - ก.ค.๖๖	๑๐ ครั้ง	๑. https://rh.anamai.moph.go.th/th/news-anamai-๒/๒๑๑๘๖๘ ๒. https://rh.anamai.moph.go.th/th/news-anamai-๒/๒๑๒๑๑๖

กิจกรรมการขับเคลื่อน	ระยะเวลาดำเนินการ	เป้าหมาย	รายงานผลการขับเคลื่อน
			๓. https://rh.anamai.moph.go.th/th/news-anamai-๒/download/?did=๒๑๒๕๙๔&id=๑๐๒๑๘๑&reload= ๔. https://rh.anamai.moph.go.th/th/news-anamai-๒/download/?did=๒๑๒๕๙๔&id=๑๐๒๑๘๑&reload= ๕. https://rh.anamai.moph.go.th/th/news-anamai-๒/download/?did=๒๑๒๙๙๕&id=๑๐๓๖๕๑&reload= ๖. https://rh.anamai.moph.go.th/th/news-anamai-๒/๒๑๓๒๓๐ ๗. https://rh.anamai.moph.go.th/th/news-anamai-๒/download/?did=๒๑๓๕๒๕&id=๑๐๕๘๘๑&reload= ๘. https://rh.anamai.moph.go.th/th/news-anamai-๒/download/?did=๒๑๓๗๗๗&id=๑๐๖๘๕๒&reload= ๙. https://rh.anamai.moph.go.th/th/news-anamai-๒/download/?did=๒๑๔๐๒๒&id=๑๐๗๙๑๗&reload=

๓.๑.๗ ตัวชี้วัดที่ ๒.๔ ร้อยละของการดำเนินงานตามแผนปฏิบัติการระดับหน่วยงาน ประจำปีงบประมาณ พ.ศ. ๒๕๖๖

แผนและผลการดำเนินงานขับเคลื่อนตามตัวชี้วัด ประจำเดือนมิถุนายน ๒๕๖๖

กิจกรรมการขับเคลื่อน	ระยะเวลาดำเนินการ	เป้าหมาย	รายงานผลการขับเคลื่อน
๑. รายงานผลการดำเนินงานตามเป้าหมายกิจกรรมจากระบบ DOC ๔.๐	ก.ค. ๖๖		**๑. รายงานความก้าวหน้าผลการดำเนินงานตามเป้าหมายกิจกรรม เดือนมิถุนายน ๒๕๖๖** ๑) โครงการยกระดับการขับเคลื่อนระบบสุขภาพและอนามัยการเจริญพันธุ์ในวัยรุ่น ประจำปีงบประมาณ พ.ศ. ๒๕๖๖ - มีแผนการดำเนินงานทั้งสิ้น ๓ แผน ดำเนินการเสร็จสิ้นแล้ว ๓ แผน ๒) โครงการขับเคลื่อนการดำเนินงานอนามัยการเจริญพันธุ์ตามพระราชบัญญัติแก้ไขเพิ่มเติมประมวลกฎหมายอาญาฉบับที่ ๒๘ พ.ศ. ๒๕๖๔ ประจำปีงบประมาณ พ.ศ. ๒๕๖๖ - ไม่มีแผนการดำเนินงาน ๓) โครงการประชุมวิชาการวางแผนครอบครัวนานาชาติ พ.ศ. ๒๕๖๕ (International Conference on Family Planning ๒๐๒๒ : ICFP ๒๐๒๒) ประจำปีงบประมาณ พ.ศ. ๒๕๖๖ - ดำเนินโครงการเสร็จสิ้นแล้ว ๔) โครงการเตรียมความพร้อมก่อนสมรสและก่อนมีบุตรเพื่อการเกิดทุกรายมีคุณภาพ ประจำปีงบประมาณ พ.ศ. ๒๕๖๖ - ไม่มีแผนการดำเนินงาน **๒. รายงานการใช้จ่ายงบประมาณ เดือนมิถุนายน ๒๕๖๖** ผลการเบิกจ่ายงบประมาณจากระบบ GFMIS เดือนมิถุนายน ๒๕๖๖ ของสำนักอนามัยการเจริญพันธุ์ (ข้อมูล ณ ๒๗ มิถุนายน ๒๕๖๖) เท่ากับร้อยละ ๘๐.๖๔ ซึ่งบรรลุเป้าหมายการเบิกจ่ายงบประมาณรายเดือนประจำเดือนมิถุนายน ๒๕๖๖ ของกรมอนามัย (กำหนดไว้ ร้อยละ ๗๕)

<table>
<tr><th>กิจกรรมการขับเคลื่อน</th><th>ระยะเวลาดำเนินการ</th><th>เป้าหมาย</th><th>รายงานผลการขับเคลื่อน</th></tr>
<tr><td>๒. รายงานผลการดำเนินงานผลผลิตสำคัญตามแผนปฏิบัติการ สำนักอนามัยการเจริญพันธุ์ ประจำปีงบประมาณ พ.ศ. ๒๕๖๖</td><td>ก.ค.๖๖</td><td></td><td>รายงานผลการดำเนินงานผลผลิตสำคัญตามแผนปฏิบัติการ สำนักอนามัยการเจริญพันธุ์ ประจำปีงบประมาณ พ.ศ. ๒๕๖๖ เป็นดังนี้
<table>
<tr><th>ตชว.ผลผลิตสำคัญ</th><th>ค่าเป้าหมาย</th><th>ผลการดำเนินงาน</th></tr>
<tr><td>๑. ผู้ผ่านการอบรมพัฒนาศักยภาพการให้บริการคำปรึกษาทางเลือกสตรีที่ตั้งครรภ์ไม่พร้อมและนวัตกรรมการยุติการตั้งครรภ์ที่ปลอดภัย</td><td>๘๐ คน</td><td>๘๐ คน</td></tr>
<tr><td>๒. โรงพยาบาลสังกัดสำนักงานปลัดกระทรวงสาธารณสุขผ่านเกณฑ์มาตรฐานบริการสุขภาพที่เป็นมิตรสำหรับวัยรุ่นและเยาวชน ฉบับ พ.ศ. ๒๕๖๓</td><td>๓๔๕ แห่ง</td><td>๒๗๑ แห่ง</td></tr>
<tr><td>๓. จังหวัดที่มีกลไกการขับเคลื่อนการดำเนินงานป้องกันและแก้ไขปัญหาการตั้งครรภ์ในวัยรุ่นระดับจังหวัดและกรุงเทพมหานคร</td><td>๖๕ จังหวัด</td><td>๖๖ จังหวัด</td></tr>
</table>
รายละเอียดตัวชี้วัดผลผลิตสำคัญเพิ่มเติม ตามลิงค์ https://rh.anamai.moph.go.th/web-upload/๗x๐๒๗๐๐๖c๒abe๘๔e๘๙b๕c๘๕b๔๔a๖๙๒da๙๔/tinymce/kpi๖๖/๒-๔/๔-jun.pdf</td></tr>
</table>

ประธานสั่งการ

ให้คณะทำงานดำเนินงานตามตัวชี้วัดฯ ศึกษาTemplate และจัดทำเอกสารหลักฐานประกอบตัวชี้วัดสำหรับรายงานผลการดำเนินงานปีงบประมาณ ๒๕๖๖ รอบ ๕ เดือนหลัง ประจำเดือน พฤษภาคม ๒๕๖๖ และส่งให้กลุ่มบริหารยุทธศาสตร์รวบรวม ตรวจสอบความครบถ้วน ถูกต้องและบันทึกข้อมูลลงในระบบ DOC ๔.๐ ให้แล้วเสร็จภายในวันที่ ๑๐ กรกฎาคม ๒๕๖๖

มติที่ประชุม รับทราบ

ระเบียบวาระที่ ๕ เรื่องอื่น ๆ

แจ้งกำหนดการประชุมพิจารณาหลักฐานตัวชี้วัดตามคำรับรองการปฏิบัติราชการของหน่วยงาน ปีงบประมาณ พ.ศ. ๒๕๖๖ รอบ ๕ เดือนหลัง ในวันที่ ๒๐ กรกฎาคม ๒๕๖๖ เวลา ๐๙.๓๐ - ๑๖.๐๐ น. ณ ห้องประชุมนรพัฒน์ อาคาร ๒ ชั้น ๓ สำนักอนามัยการเจริญพันธุ์ และขอความร่วมมือผู้รับผิดชอบตัวชี้วัดที่เกี่ยวข้องจัดทำเอกสารหลักฐานประกอบตัวชี้วัดตาม Template สำหรับรายงานผลการดำเนินงาน และสรุปผลการดำเนินงานตัวชี้วัดตามคำรับรองการปฏิบัติราชการ สำนักอนามัยการเจริญพันธุ์ ปีงบประมาณ ๒๕๖๖ รอบ ๕ เดือนหลัง โดยส่งเอกสารหลักฐานประกอบตัวชี้วัดฯ มายังกลุ่มบริหารยุทธศาสตร์ เพื่อรวบรวมข้อมูลและตรวจสอบความถูกต้องครบถ้วนของเอกสาร ภายในวันที่ ๑๘ กรกฎาคม ๒๕๖๖

มติที่ประชุม รับทราบ และแจ้งผู้ที่เกี่ยวข้องดำเนินการต่อไป

ปิดการประชุมเวลา ๑๖.๓๐ น.

นางสาวสุภาพร สมบัติ	ผู้จดรายงานการประชุม
นางปิยะรัตน์ เอี่ยมคง	ผู้ตรวจรายงานการประชุม