



กรมอนามัย
Department of Health

(ร่าง)

กรมอนามัย สำนักอนามัยการเจริญพันธุ์

รายงานเฝ้าระวัง

การตั้งครรภ์แม่วัยรุ่น พ.ศ. 2568



TEENAGE PREGNANCY

SURVEILLANCE, THAILAND 2025



กรมอนามัย
สำนักงานอนามัยเจริญพันธุ์

สำนักอนามัยการเจริญพันธุ์
กรมอนามัย กระทรวงสาธารณสุข

รายงานเฝ้าระวัง การตั้งครรภ์แม่วัยรุ่น พ.ศ. 2568

Teenage pregnancy surveillance, Thailand 2025

รายงานเฝ้าระวังการตั้งครรภ์แม่วัยรุ่น พ.ศ. 2568
Teenage Pregnancy Surveillance Report, 2025

ที่ปรึกษา	ดร.นายแพทย์บุญฤทธิ สุขรัตน์	ดร.พัชรวิวรรณ เจนสาริกรณ์
บรรณาธิการ	ดร.ปิยะรัตน์ เอี่ยมคง นางสาวสุภาพร สมบัติ นางสาวมนันยา ศรีใหม่	ดร.รัชฎา พันทรา นางสาววารินทร์ แซ่มอ้า
จัดทำฉบับ	ดร.รัชฎา พันทรา	
ออกแบบหน้าปกและรูปเล่ม	นางสาวลดาวัลย์ จิตขาว	
ผลิตและเผยแพร่	สำนักอนามัยการเจริญพันธุ์ กรมอนามัย กระทรวงสาธารณสุข ถนนติวานนท์ อำเภอเมือง จังหวัดนนทบุรี 11000	

บทสรุปผู้บริหาร

สำนักอนามัยการเจริญพันธุ์ เคยพัฒนาระบบเฝ้าระวังการตั้งครรภ์ในวัยรุ่น ตั้งแต่ปี 2559-2564 ซึ่งเป็นระบบที่ส่วนกลางเป็นผู้กำหนดและถ่ายทอดนโยบายลงไปสู่พื้นที่ทั้ง 12 เขต โดยคัดเลือกจังหวัดที่มีอัตราการคลอดในวัยรุ่นสูง 1 จังหวัดในแต่ละเขต และเก็บข้อมูลในวัยรุ่นที่ที่มาฝากครรภ์หรือมาคลอด โดยพยาบาลวิชาชีพที่ผ่านการอบรมฯ ปัญหาที่พบคือ 1) ข้อมูลส่วนใหญ่ที่จำเป็นและไม่มีในระบบข้อมูลบริการ คือข้อมูลการดำเนินชีวิตของแม่วัยรุ่นหลังคลอด แต่อาสาสมัครส่วนใหญ่เป็นวัยรุ่นกำลังตั้งครรภ์ ดังนั้นข้อมูลที่ได้จะเป็นสิ่งที่คาดว่าจะเกิดขึ้นหลังจากที่แม่วัยรุ่นคลอดแล้ว ทำให้ได้ข้อมูลเฝ้าระวังฯ ที่อาจจะไม่ตรงกับความเป็นจริง 2) การดำเนินงานระบบเฝ้าระวังการตั้งครรภ์ในวัยรุ่น ต้องใช้งบประมาณมากเป็นค่าตอบแทนในการเก็บข้อมูลให้แก่เจ้าหน้าที่ในพื้นที่เฝ้าระวังฯ ดังนั้นเมื่อไม่มีงบประมาณดังกล่าว ทำให้หน่วยบริการไม่มีการเก็บข้อมูลอย่างต่อเนื่อง และจำนวนข้อมูลเฝ้าระวังฯ ลดลง ประกอบกับในช่วงปี 2565-2566 เกิดการระบาดของโรคโควิด-19 จึงไม่มีการดำเนินการเก็บข้อมูลเฝ้าระวังดังกล่าว สำนักอนามัยการเจริญพันธุ์ ร่วมกับภาคีเครือข่ายทั้งศูนย์อนามัย สำนักงานสาธารณสุขจังหวัด และโรงพยาบาล ได้ทบทวนพัฒนารูปแบบและแบบสอบถามการเฝ้าระวังการตั้งครรภ์แม่วัยรุ่น (Teenage pregnancy surveillance) เป็นการเฝ้าระวังเฉพาะกลุ่ม (Sentinel surveillance) ที่สามารถดำเนินการได้อย่างต่อเนื่องและยั่งยืน ไม่ติดข้อจำกัดเรื่องงบประมาณค่าตอบแทนและได้ข้อมูลเฝ้าระวังตรงตามความเป็นจริงและได้เริ่มดำเนินการเก็บข้อมูลเฝ้าระวังฯ อีกครั้งในปี พ.ศ. 2567 ถึงปัจจุบัน

การเฝ้าระวังการตั้งครรภ์แม่วัยรุ่น พ.ศ. 2568 เป็นการศึกษาระบบภาคตัดขวางเชิงพรรณนา (Cross-sectional descriptive study) โดยมีวัตถุประสงค์เพื่อศึกษาลักษณะของแม่วัยรุ่นทางด้านสุขภาพ สังคม และเศรษฐกิจ สาเหตุ ปัจจัยที่เกี่ยวข้อง และผลกระทบของการตั้งครรภ์ในวัยรุ่น กลุ่มเป้าหมายที่ดำเนินการเก็บข้อมูลคือ แม่วัยรุ่นหลังคลอดที่อายุ ณ วันที่คลอดต่ำกว่า 20 ปี (19 ปี 11 เดือน 29 วัน) ที่มารับบริการตรวจหลังคลอดในช่วง 1 เดือน จนถึงไม่เกิน 1 ปี ณ จุดตรวจหลังคลอด ในพื้นที่จังหวัดและโรงพยาบาลที่สนใจเข้าร่วมโครงการ จำนวน 67 จังหวัด 592 โรงพยาบาล ระหว่างเดือนมกราคม - มีนาคม 2568 พบว่าแม่วัยรุ่นที่มาใช้บริการตรวจหลังคลอดส่วนใหญ่มีสัญชาติไทย ร้อยละ 96.9 อายุเฉลี่ย 17 ปี ส่วนใหญ่ ร้อยละ 47.4 มีรายได้ไม่แน่นอน กลุ่มที่มีรายได้ที่แน่นอน ร้อยละ 28.0 โดยมีรายได้ต่อเดือนประมาณ 5,001 – 10,000 บาท ร้อยละ 9.7 และแหล่งที่มาของรายได้ ได้แก่ ได้จากสามีหรือครอบครัวของฝ่ายชาย ร้อยละ 68.7 รองลงมา คือ จากการทำงาน และพ่อแม่หรือผู้ปกครองของตนเอง ร้อยละ 49.0 และ 35.9 ตามลำดับ ชายหรือสามีที่เป็นพ่อของเด็กเป็นวัยรุ่นและเยาวชนอายุต่ำกว่า 25 ปี ร้อยละ 79.3 โดยความสัมพันธ์ปัจจุบันของแม่วัยรุ่นกับชายหรือสามีที่เป็นพ่อของเด็กก็ยังอยู่ด้วยกัน ดูแลช่วยเหลือกัน ร้อยละ 82.2

แม่วัยรุ่นก่อนตั้งครรภ์ เป็นนักเรียน/นักศึกษา ร้อยละ 52.3 โดยเรียนอยู่ในระบบการศึกษา ร้อยละ 82.0 และขณะตั้งครรภ์ยังได้เรียนในสถานศึกษาเดิม ร้อยละ 35.3 แม่วัยรุ่นก่อนตั้งครรภ์ที่เรียนในระบบการศึกษา พบว่าปัจจุบันหลังคลอดยังได้เรียนต่อ ร้อยละ 47.0 โดยเรียนในระบบการศึกษา ร้อยละ 69.4

แม่วัยรุ่นที่ก่อนตั้งครรภ์เรียนในระบบการศึกษา และในขณะตั้งครรภ์หยุดเรียน ลาออกหรือพักการศึกษาชั่วคราว พบว่าปัจจุบันหลังคลอดยังได้เรียนต่อ ร้อยละ 23.5 โดยเรียนในระบบการศึกษา ร้อยละ 55.6 แม่วัยรุ่นที่ก่อนตั้งครรภ์เรียนนอกระบบการศึกษาหรือการศึกษาตามอัธยาศัย และในขณะตั้งครรภ์หยุดเรียน ลาออกหรือพักการศึกษาชั่วคราว จำนวน 10 ราย พบว่าปัจจุบันหลังคลอดยังได้เรียนต่อ จำนวน 2 ราย (ร้อยละ 20.0) โดยทั้ง 2 ราย เรียนนอกระบบการศึกษาหรือการศึกษาตามอัธยาศัย นอกจากนี้แม่วัยรุ่นหลังคลอดที่เรียนนอกระบบการศึกษาหรือการศึกษาตามอัธยาศัย และไม่ได้เรียนต่อมีความต้องการที่จะเรียนต่อในระบบการศึกษา ร้อยละ 36.2

แม่วัยรุ่นก่อนตั้งครรภ์พักอาศัยอยู่กับบิดาและมารดาของตนเอง ร้อยละ 36.7 ขณะตั้งครรภ์และหลังคลอด พักอาศัยอยู่กับคู่รัก/สามี/หรือครอบครัวของคู่รักมากที่สุด ร้อยละ 45.0 และ 43.4 ตามลำดับ แม่วัยรุ่นเป็นหลักในการดูแลและเลี้ยงดูบุตร ร้อยละ 62.0 แม่วัยรุ่นส่วนใหญ่ตั้งครรภ์ครั้งแรก ร้อยละ 89.5 โดยอายุเฉลี่ยเมื่อตั้งครรภ์ครั้งแรก 17 ปี มีประวัติเคยแท้ง ร้อยละ 5.7 ซึ่งส่วนใหญ่เป็นการแท้งเอง ร้อยละ 4.9 การคลอดบุตรคนล่าสุดแม่วัยรุ่น เป็นการคลอดปกติทางช่องคลอด ร้อยละ 72.5

แม่วัยรุ่นไม่ตั้งใจตั้งครรภ์ครั้งนี้ ร้อยละ 67.8 เมื่อพิจารณาตามกลุ่มอายุ จำนวนการตั้งครรภ์ และสถานะการศึกษา พบว่าแม่วัยรุ่นทุกกลุ่มอายุไม่ตั้งใจตั้งครรภ์เกินร้อยละ 75.0 ยกเว้นกลุ่มอายุ 18-19 ปี ที่ไม่ตั้งใจตั้งครรภ์ ร้อยละ 57.2 แม่วัยรุ่นที่ตั้งครรภ์ครั้งแรก ไม่ตั้งใจตั้งครรภ์ ร้อยละ 69.6 แม่วัยรุ่นที่เป็นนักเรียน/นักศึกษา และแม่วัยรุ่นที่ไม่ใช่นักเรียน/นักศึกษา ไม่ตั้งใจตั้งครรภ์ครั้งนี้ ร้อยละ 81.9 และ 54.0 ตามลำดับ สำหรับแม่วัยรุ่นที่ตั้งใจตั้งครรภ์ครั้งนี้เนื่องจาก ต้องการมีลูกเพื่อสร้างความอบอุ่นในครอบครัว ร้อยละ 38.5

แม่วัยรุ่นที่ตั้งใจตั้งครรภ์ซ้ำ จำนวนรวม 43 ราย เหตุผลที่พบมากที่สุดคือ คิดว่าตนเองหรือครอบครัวมีความพร้อมในการดูแลบุตร จำนวน 17 ราย (ร้อยละ 39.5) รองลงมาคือ ฝ่ายชายหรือครอบครัวของฝ่ายชาย ต้องการให้มีบุตร จำนวน 15 ราย (ร้อยละ 34.9) สำหรับแม่วัยรุ่นที่ตั้งครรภ์ซ้ำโดยไม่ตั้งใจ จำนวน 49 ราย พบว่ามีสาเหตุจากการคุมกำเนิดผิดพลาดหรือล้มเหลว จำนวน 34 ราย (ร้อยละ 69.4) และไม่ได้คุมกำเนิด จำนวน 15 ราย (ร้อยละ 30.6)

แม่วัยรุ่นที่ระบุว่าตนเองไม่แน่ใจและไม่ตั้งใจตั้งครรภ์แต่เกิดการตั้งครรภ์ขึ้น ไม่คุมกำเนิด ร้อยละ 48.0 เนื่องจากมีเพศสัมพันธ์โดยไม่ตั้งใจ ตนเองไม่ต้องการคุมกำเนิด และไม่รู้จักวิธีคุมกำเนิดและป้องกันการตั้งครรภ์ ร้อยละ 26.9 23.6 และ 20.3 ตามลำดับ สำหรับแม่วัยรุ่นที่คุมกำเนิดแต่เกิดข้อผิดพลาดหรือล้มเหลว ใช้การคุมกำเนิดโดยวิธีรับประทานยาเม็ดคุมกำเนิดมากที่สุด ร้อยละ 45.6

แม่วัยรุ่นหลังคลอด ได้คุมกำเนิดโดยวิธีใดวิธีหนึ่ง ร้อยละ 81.9 โดยใชยาฝังคุมกำเนิดมากที่สุด ร้อยละ 68.8 สำหรับแม่วัยรุ่นที่ปัจจุบันหลังคลอดไม่ได้คุมกำเนิด เนื่องจากกังวลเรื่องผลข้างเคียงของวิธีคุมกำเนิดมากที่สุด ร้อยละ 24.6

คำนำ

กรมอนามัย โดยสำนักอนามัยการเจริญพันธุ์ เป็นศูนย์กลางฐานข้อมูลเกี่ยวกับการป้องกันและแก้ไขปัญหาการตั้งครรภ์ในวัยรุ่น และเผยแพร่ให้แก่หน่วยงานของรัฐและหน่วยงานของเอกชน ข้อมูลที่มีอยู่ในระบบบริการสาธารณสุข เช่น อัตราคลอด อัตราการตั้งครรภ์ซ้ำ สามารถบอกถึงขนาดของปัญหาเท่านั้น แต่การป้องกันและแก้ไขปัญหาการตั้งครรภ์ในวัยรุ่น ต้องทราบถึงปัจจัยต้นเหตุ พฤติกรรมและปัจจัยเสี่ยง เพื่อนำมาสู่การตอบโต้ต่อภัยสุขภาพ ระบบเฝ้าระวังการตั้งครรภ์แม่วัยรุ่น จึงมีความสำคัญและจำเป็น ที่จะทำให้ได้ข้อมูลในส่วนที่ไม่มีในระบบบริการสาธารณสุข เพื่อตรวจจับเหตุผิดปกติ และตอบโต้ต่อเหตุผิดปกติอย่างทันท่วงที

กรมอนามัย เคยพัฒนาระบบเฝ้าระวังการตั้งครรภ์ในวัยรุ่น ตั้งแต่ปี 2559-2564 โดยดำเนินการในพื้นที่ทั้ง 12 เขต แต่ด้วยปัญหาสถานการณ์การแพร่ระบาดของโรคโควิด-19 ทำให้การดำเนินงานดังกล่าวได้หยุดชะงักไป เพื่อให้ระบบการเฝ้าระวังการตั้งครรภ์แม่วัยรุ่น (Teenage pregnancy surveillance) มีความต่อเนื่อง ยั่งยืน จึงได้ร่วมกับภาคีเครือข่ายทั้งศูนย์อนามัย สำนักงานสาธารณสุขจังหวัด และโรงพยาบาล พัฒนาระบบเฝ้าระวังฯ โดยเป็นการเฝ้าระวังเฉพาะกลุ่ม (Sentinel surveillance) และเริ่มดำเนินการอีกครั้งตั้งแต่ ปี พ.ศ. 2567 ถึงปัจจุบัน ในปี พ.ศ. 2568 ดำเนินการเก็บข้อมูลในแม่วัยรุ่นหลังคลอดที่อายุ ณ วันที่คลอดต่ำกว่า 20 ปี (19 ปี 11 เดือน 29 วัน) ที่มารับบริการตรวจหลังคลอดในช่วง 1 เดือน จนถึงไม่เกิน 1 ปี ณ จุดตรวจหลังคลอด ในโรงพยาบาลสังกัดกระทรวงสาธารณสุขที่สมัครใจเข้าร่วมโครงการ จำนวน 592 แห่ง ใน 67 จังหวัด ระหว่างเดือนมกราคม - มีนาคม 2568

กรมอนามัย ขอขอบคุณอาสาสมัครแม่วัยรุ่น เจ้าหน้าที่ทุกท่านที่มีส่วนร่วมในการเก็บและบันทึกข้อมูลเฝ้าระวังการตั้งครรภ์แม่วัยรุ่น ตลอดเจ้าหน้าที่จากสำนักงานสาธารณสุขจังหวัด และศูนย์อนามัย ที่เข้าร่วมโครงการ ที่ได้ประสานความร่วมมือในการดำเนินงาน และติดตามการดำเนินงานในระดับพื้นที่ด้วยความเข้มแข็ง และหวังว่ารายงานการเฝ้าระวังการตั้งครรภ์แม่วัยรุ่น ปี พ.ศ. 2568 ฉบับนี้ จะเป็นประโยชน์ต่อการนำข้อมูลการตั้งครรภ์แม่วัยรุ่นไปใช้ในการพัฒนาระบบบริการสาธารณสุข การให้ความช่วยเหลือแม่วัยรุ่น ตลอดจนการวางแผนและติดตามการดำเนินงานการป้องกันและแก้ไขปัญหาการตั้งครรภ์ในวัยรุ่นระดับพื้นที่ หากมีข้อเสนอแนะหรือข้อสังเกตที่จะเป็นประโยชน์ กรุณาแจ้งกลุ่มบริหารยุทธศาสตร์ สำนักอนามัยการเจริญพันธุ์ กรมอนามัย กระทรวงสาธารณสุข ทราบด้วยจะเป็นพระคุณยิ่ง คณะผู้จัดทำยินดีน้อมรับฟังคำแนะนำและข้อเสนอแนะจากท่านเพื่อการปรับปรุงให้ดียิ่งขึ้นต่อไป

สำนักอนามัยการเจริญพันธุ์

กรมอนามัย

สารบัญ

	หน้า
บทสรุปผู้บริหาร.....	ก
คำนำ.....	ค
สารบัญ.....	ง
สารบัญตาราง.....	จ
สารบัญรูปภาพ.....	ฉ
ส่วนที่ 1 การเฝ้าระวังการตั้งครรภ์แม่วัยรุ่น พ.ศ. 2568.....	1
1.1 หลักการและเหตุผล.....	2
1.2 วัตถุประสงค์.....	3
1.3 ประโยชน์ของโครงการ.....	3
1.4 นิยามศัพท์.....	3
1.5 กรอบแนวคิดการพัฒนาระบบเฝ้าระวังการตั้งครรภ์แม่วัยรุ่น.....	4
1.6 ประชากรศึกษา.....	5
1.7 พื้นที่เฝ้าระวัง.....	5
1.8 ระยะเวลาการดำเนินการเฝ้าระวัง.....	5
1.9 เครื่องมือที่ใช้เก็บรวบรวมข้อมูล.....	5
1.10 วิธีการเก็บรวบรวมข้อมูลเฝ้าระวัง.....	6
ส่วนที่ 2 ผลการเฝ้าระวังการตั้งครรภ์แม่วัยรุ่น พ.ศ. 2567.....	8
2.1 ข้อมูลทั่วไปของแม่วัยรุ่นและชายหรือสามีที่เป็นพ่อของเด็ก.....	9
2.2 การศึกษาและอาชีพของแม่วัยรุ่น.....	12
2.3 ข้อมูลการพักอาศัยของแม่วัยรุ่น.....	17
2.4 บุคคลที่เป็นหลักในการดูแลและเลี้ยงดูบุตร.....	17
2.5 ข้อมูลการตั้งครรภ์ การคลอด และประวัติการแท้ง.....	18
2.6 ความตั้งใจในการตั้งครรภ์.....	20
2.7 สาเหตุที่ทำให้ตั้งครรภ์ไม่ได้ตั้งใจ.....	23
2.8 การคุมกำเนิดในปัจจุบันหลังคลอด.....	25
2.9 ระบบเฝ้าระวังการตั้งครรภ์แม่วัยรุ่น.....	26
ส่วนที่ 3 สรุป อภิปรายผลและข้อเสนอแนะ.....	28
เอกสารอ้างอิง.....	33
ส่วนที่ 4 ภาคผนวก.....	36
ภาคผนวก ก ข้อมูลผลการเฝ้าระวังการตั้งครรภ์แม่วัยรุ่น แยกรายเขตสุขภาพและจังหวัด ปี พ.ศ. 2568.....	37
ภาคผนวก ข รายชื่อหน่วยงานและเจ้าหน้าที่เข้าร่วมโครงการเฝ้าระวังการตั้งครรภ์แม่วัยรุ่น ปี พ.ศ. 2568.....	88
ภาคผนวก ค แบบสอบถามการเฝ้าระวังการตั้งครรภ์แม่วัยรุ่น ปี พ.ศ. 2568.....	109

สารบัญตาราง

		หน้า
ตารางที่ 1	จำนวนแม่วัยรุ่นที่มารับบริการและยินยอมให้ข้อมูลโดยสมัครใจ จำแนกตามเขตสุขภาพ ปี พ.ศ. 2568.....	10
ตารางที่ 2	ข้อมูลทั่วไปของแม่วัยรุ่นและชายหรือสามีที่เป็นพ่อของเด็กที่มารับบริการหลังคลอด ปี พ.ศ. 2568.....	10
ตารางที่ 3	การศึกษาและอาชีพของแม่วัยรุ่นก่อนตั้งครรภ์ครั้งล่าสุด.....	12
ตารางที่ 4	สถานะการศึกษาขณะตั้งครรภ์ของแม่วัยรุ่นที่ก่อนตั้งครรภ์ครั้งล่าสุดเป็นนักเรียนหรือนักศึกษา จำแนกตามระบบการศึกษา ปี พ.ศ. 2568.....	13
ตารางที่ 5	สถานะการศึกษาและอาชีพในปัจจุบันหลังคลอด ของแม่วัยรุ่นก่อนตั้งครรภ์ที่เรียนในระบบการศึกษา ปี พ.ศ. 2568.....	14
ตารางที่ 6	การศึกษาและอาชีพหลังคลอด ของแม่วัยรุ่นที่ก่อนตั้งครรภ์เรียนในระบบการศึกษา และขณะตั้งครรภ์หยุดเรียน ลาออกหรือพักการศึกษาชั่วคราว ปี พ.ศ. 2568.....	15
ตารางที่ 7	การศึกษาและอาชีพหลังคลอด ของแม่วัยรุ่นก่อนตั้งครรภ์ที่เรียนนอกระบบการศึกษา หรือการศึกษาตามอัธยาศัย และขณะตั้งครรภ์หยุดเรียน ลาออก หรือพักการศึกษาชั่วคราว ปี พ.ศ. 2568.....	16
ตารางที่ 8	บุคคลที่แม่วัยรุ่นพักอาศัยด้วยในช่วงก่อนตั้งครรภ์ ขณะตั้งครรภ์ และหลังคลอด ปี พ.ศ. 2568.....	17
ตารางที่ 9	บุคคลที่เป็นหลักในการดูแลและเลี้ยงดูบุตรของแม่วัยรุ่น ปี พ.ศ. 2568.....	17
ตารางที่ 10	ข้อมูลการตั้งครรภ์ การคลอด และประวัติการแท้งของแม่วัยรุ่น ปี พ.ศ. 2568.....	18
ตารางที่ 11	ความตั้งใจในการตั้งครรภ์ครั้งนี้ของแม่วัยรุ่น ปี พ.ศ. 2568.....	20
ตารางที่ 12	ความตั้งใจในการตั้งครรภ์ครั้งล่าสุดของแม่วัยรุ่น จำแนกตามอายุ จำนวนการตั้งครรภ์ และสถานะการศึกษา ปี พ.ศ. 2568.....	21
ตารางที่ 13	เหตุผลที่แม่วัยรุ่นตั้งใจตั้งครรภ์ซ้ำ และสาเหตุที่แม่วัยรุ่นตั้งครรภ์ซ้ำโดยไม่ตั้งใจ ปี พ.ศ. 2568.....	22
ตารางที่ 14	สาเหตุที่ทำให้แม่วัยรุ่นตั้งครรภ์โดยไม่ตั้งใจ ปี พ.ศ. 2568.....	23
ตารางที่ 15	การคุมกำเนิดในปัจจุบันหลังคลอดของแม่วัยรุ่น ปี พ.ศ. 2568.....	25

สารบัญรูปภาพ

	หน้า
ภาพที่ 1 ระบบเฝ้าระวัง.....	4
ภาพที่ 2 จังหวัดที่เข้าร่วมโครงการเฝ้าระวังการตั้งครรภ์แม่วัยรุ่น ปี พ.ศ. 2568.....	9
ภาพที่ 3 สัดส่วนแม่วัยรุ่นที่มารับบริการตรวจหลังคลอดจำแนกตามกลุ่มอายุ ปี พ.ศ. 2559-2568.....	12
ภาพที่ 4 สัดส่วนสถานะการศึกษาของแม่วัยรุ่นก่อนตั้งครรภ์ครั้งล่าสุด ปี พ.ศ. 2559-2568.....	13
ภาพที่ 5 สัดส่วนสถานะการศึกษาขณะตั้งครรภ์ ของแม่วัยรุ่นที่ก่อนตั้งครรภ์เป็นนักเรียนนักศึกษา ในระบบการศึกษา ปี พ.ศ. 2559-2568.....	14
ภาพที่ 6 ความตั้งใจในการตั้งครรภ์ของแม่วัยรุ่น ปี พ.ศ. 2559-2568.....	20
ภาพที่ 7 วิธีคุมกำเนิดที่แม่วัยรุ่นตั้งครรภ์โดยไม่ตั้งใจ เลือกใช้และผิดพลาดหรือล้มเหลว ปี พ.ศ. 2562-2568	24
ภาพที่ 8 ระบบเฝ้าระวังการตั้งครรภ์แม่วัยรุ่น	27
ภาพที่ 8 สรุปรายละเอียดรายงานเฝ้าระวังการตั้งครรภ์แม่วัยรุ่น ปี พ.ศ. 2568	32

ส่วนที่ 1
การเฝ้าระวังการตั้งครรภ์แม่วัยรุ่น พ.ศ. 2568

ส่วนที่ 1

การเฝ้าระวังการตั้งครรภ์แม่วัยรุ่น พ.ศ. 2568

Teenage pregnancy surveillance 2025

1.1 หลักการและเหตุผล

การตั้งครรภ์ในวัยรุ่น หมายถึงการตั้งครรภ์ในเด็กผู้หญิงอายุ 10-19 ปี และเป็นปรากฏการณ์ที่เกิดขึ้น ทั่วโลก^(1, 2) ประมาณร้อยละ 11 ของการคลอดทั้งหมดเกิดจากผู้หญิงอายุ 15-19 ปี⁽³⁾ จากรายงานสถิติสุขภาพขององค์การอนามัยโลกพบว่า ในปี 2567 การคลอดที่เกิดหญิงอายุ 10-19 ปี ประมาณ 11.9 ล้านคน หรือร้อยละ 9.4 ของการเกิดทั้งหมดทั่วโลก^(4, 5) คิดเป็นอัตราการคลอดของผู้หญิงอายุ 15-19 ปี คือ 38.3 ต่อประชากรหญิงอายุ 15-19 ปี 1,000 คน และอัตราการคลอดของหญิงอายุ 10-14 ปี คือ 1.0 ต่อประชากรหญิงอายุ 10-14 ปี 1,000 คน โดยทวีปแอฟริกาที่มีอัตราการคลอดในวัยรุ่นทั้งสองกลุ่มสูงที่สุดคือ อัตราคลอดในกลุ่มอายุ 15-19 ปี เท่ากับ 90.5 ต่อประชากรหญิงอายุ 15-19 ปี 1,000 คน ซึ่งมากกว่าภูมิภาคแปซิฟิกตะวันตกที่มีอัตราการคลอดในวัยรุ่นกลุ่มนี้ต่ำที่สุดถึง 8 เท่า⁽⁵⁾ อัตราคลอดในกลุ่มอายุ 10-14 ปี เท่ากับ 3.0 ต่อประชากรหญิงอายุ 10-14 ปี 1,000 คน ซึ่งมากกว่าทวีปยุโรปซึ่งมีอัตราการคลอดในวัยรุ่นกลุ่มนี้น้อยที่สุดถึง 35 เท่า และอัตราการคลอดในกลุ่มอายุ 10-14 ปี ในภูมิภาคเอเชียตะวันออกเฉียงใต้ลดลงมากที่สุด คือร้อยละ 61 จาก 0.8 ต่อประชากรหญิงอายุ 10-14 ปี 1,000 คน ในปี 2558 เป็น 0.3 ต่อประชากรหญิงอายุ 10-14 ปี 1,000 คน ในปี 2567⁽⁵⁾ สำหรับประเทศไทย อัตราคลอดในหญิงอายุ 15-19 ปี สูงที่สุดในปี พ.ศ. 2554 และ 2555 เท่ากับ 53.4 ต่อประชากรหญิงอายุ 15-19 ปี 1,000 คน และเริ่มลดลงมาเรื่อย ๆ ตั้งแต่ พ.ศ. 2556 โดยปัจจุบัน ปี พ.ศ. 2566 เท่ากับ 20.9 ต่อประชากรหญิงอายุ 15-19 ปี 1,000 คน⁽⁶⁾ สวนอัตราการคลอดในวัยรุ่นอายุ 10-14 ปี ลดลงจาก 1.8 ในปี พ.ศ. 2555 เป็น 0.9 ต่อประชากรหญิงอายุ 10-14 ปี 1,000 คน ในปี พ.ศ. 2566⁽⁶⁾

การตั้งครรภ์ในวัยรุ่นเป็นปัญหาด้านสังคมและสาธารณสุขที่สำคัญที่สุดปัญหาหนึ่งทั่วโลก⁽⁷⁾ เสี่ยงต่อสุขภาพของมารดาและทารกทั้งในขณะตั้งครรภ์และคลอด เช่น โลหิตจางในมารดา ภาวะครรภ์เป็นพิษ ความดันโลหิตสูงที่เกิดจากการตั้งครรภ์ คลอดก่อนกำหนด ทารกคลอดน้ำหนักน้อย การแท้ง การคลอดติดขัด^(7, 8) ก่อให้เกิดภาวะทุพพลภาพและการเสียชีวิตของมารดาและทารก⁽⁹⁾ การตั้งครรภ์ในวัยรุ่นส่วนใหญ่เป็นการตั้งครรภ์ไม่พร้อม ส่งผลกระทบด้านจิตใจทำให้อับอาย และอนาคตทางการศึกษาต้องพักการเรียนหรือออกจากการเรียน มาเพื่อเลี้ยงดูบุตรทำให้ขาดโอกาสที่ดีในด้านอาชีพและรายได้⁽⁸⁾ การตั้งครรภ์ในวัยรุ่นไม่เพียงแต่ส่งผลกระทบต่อมารดา วัยรุ่นและทารก ยังส่งผลกระทบต่อครอบครัว ชุมชน สังคมและเศรษฐกิจภาพรวมของประเทศเช่น เป็นแม่เลี้ยงเดี่ยว ว่างาน ทำให้เกิดวงจรความยากจน และประเทศสูญเสียรายได้ต่อปีที่เด็กหญิงจะได้รับตลอดช่วงชีวิตหากพวกเขาไม่ได้ตั้งครรภ์ก่อนวัยอันควร⁽¹⁰⁾

แม้ว่าอัตราการคลอดของวัยรุ่นในหญิงอายุ 10-14 ปี และ 15-19 ปี มีแนวโน้มลดลงอย่างต่อเนื่อง แต่การตั้งครรภ์ซ้ำยังเพิ่มขึ้น และเป็นปัญหาที่ต้องได้รับการแก้ปัญหาอย่างเร่งด่วน⁽¹¹⁾ พระราชบัญญัติการป้องกันและแก้ไขปัญหาคตั้งครรภ์ในวัยรุ่น พ.ศ. 2559 ได้กำหนดให้กรมอนามัยเป็นศูนย์กลางฐานข้อมูลเกี่ยวกับการป้องกันและแก้ไขปัญหาคตั้งครรภ์ในวัยรุ่น และเผยแพร่ให้แก่หน่วยงานของรัฐและหน่วยงานของเอกชนนั้น อย่างไรก็ตามข้อมูลที่มีอยู่ในระบบบริการสาธารณสุข สามารถบอกถึงขนาดของปัญหาเท่านั้น เช่น อัตราคลอด อัตราการตั้งครรภ์ซ้ำ เป็นต้น แต่การป้องกันและแก้ไขปัญหาคตั้งครรภ์ในวัยรุ่น ต้องทราบถึงปัจจัยต้นเหตุ พฤติกรรมและปัจจัยเสี่ยง เพื่อนำมาสู่การตอบโต้ต่อภัยสุขภาพ ดังนั้นระบบเฝ้าระวังการตั้งครรภ์แม่วัยรุ่น จึงมีความสำคัญและจำเป็น ที่จะทำให้ได้ข้อมูลในส่วนที่ไม่มีในระบบบริการสาธารณสุข เพื่อตรวจจับเหตุผิดปกติ และตอบโต้ต่อเหตุผิดปกติอย่างทันท่วงที

การเฝ้าระวังสถานการณ์และทิศทางการเปลี่ยนแปลงของการตั้งครรภ์ในวัยรุ่น โดยใช้ข้อมูลสถิติการคลอด ในหญิงกลุ่มอายุดังกล่าวนี้ไม่เพียงพอ การดำเนินชีวิตของแม่วัยรุ่นหลังคลอด ได้แก่ การศึกษาต่อ การประกอบ อาชีพและรายได้ และการคุมกำเนิดหลังคลอดเพื่อป้องกันการตั้งครรภ์ซ้ำหรือการยุติการตั้งครรภ์ ข้อมูลเหล่านี้ ล้วนมีความสำคัญต่อการกำหนดมาตรการให้ความช่วยเหลือแม่วัยรุ่นด้านต่าง ๆ แต่ปัจจุบันข้อมูลดังกล่าว ขาดการจัดเก็บข้อมูลและเครือข่ายในการเก็บรวบรวม การวิเคราะห์ การแปลผลที่เป็นระบบและต่อเนื่อง การเฝ้าระวังการตั้งครรภ์แม่วัยรุ่น (Teenage pregnancy surveillance) เป็นการพัฒนาระบบเฝ้าระวังในแม่ วัยรุ่นหลังคลอด เพื่อศึกษาสถานการณ์การตั้งครรภ์ในวัยรุ่น ลักษณะพื้นฐานด้านสังคมของแม่วัยรุ่นและผู้ที่ เกี่ยวข้อง สาเหตุ ปัจจัยที่เกี่ยวข้องและผลกระทบของการตั้งครรภ์ในวัยรุ่น เพื่อเป็นข้อมูลสนับสนุนในการกำหนด มาตรการและแนวทางการดำเนินงานป้องกันและแก้ไขปัญหาการตั้งครรภ์ในวัยรุ่น ตลอดจนพัฒนาแนวทาง การดำเนินงานให้ความช่วยเหลือแม่วัยรุ่นต่อไป

1.2 วัตถุประสงค์

1.2.1 เพื่อศึกษาลักษณะของแม่วัยรุ่นทางด้านสุขภาพ สังคมและเศรษฐกิจ สาเหตุ ปัจจัยที่เกี่ยวข้องและ ผลกระทบของการตั้งครรภ์ในวัยรุ่น

1.2.2 เพื่อพัฒนาระบบเฝ้าระวังการตั้งครรภ์แม่วัยรุ่น

1.3 ประโยชน์ของโครงการ

1.3.1 มีระบบเฝ้าระวังการตั้งครรภ์แม่วัยรุ่น ในการติดตามสถานการณ์ สาเหตุ ปัจจัยที่เกี่ยวข้องและ ผลกระทบของการตั้งครรภ์ในวัยรุ่น เพื่อเป็นข้อมูลสนับสนุนในการพัฒนาแนวทางการดำเนินงานให้ความ ช่วยเหลือแม่วัยรุ่น

1.3.2 มีข้อมูลเพื่อนำเสนอต่อคณะกรรมการและอนุกรรมการป้องกันและแก้ไขปัญหาการตั้งครรภ์ในวัยรุ่น ระดับประเทศ เพื่อใช้ประกอบการพิจารณาในการกำหนด ทบทวน หรือพัฒนามาตรการและนโยบายในการ ป้องกันและแก้ไขปัญหาการตั้งครรภ์ในวัยรุ่นอย่างมีประสิทธิภาพและเหมาะสมกับบริบทของประเทศ

1.3.3 มีข้อมูลการเฝ้าระวังการตั้งครรภ์แม่วัยรุ่นในระดับจังหวัด เพื่อนำเสนอต่อคณะกรรมการป้องกัน และแก้ไขปัญหาการตั้งครรภ์ในวัยรุ่นระดับจังหวัด และหน่วยงานที่เกี่ยวข้องในพื้นที่ เพื่อนำไปสู่การบูรณาการ ระดับพื้นที่ในการแก้ไขปัญหาต่อไป

1.4 นิยามศัพท์

อาสาสมัคร หมายถึง หญิงที่อายุ ณ วันที่คลอดต่ำกว่า 20 ปี (19 ปี 11 เดือน 29 วัน) ที่มารับบริการตรวจ หลังคลอดในช่วง 1 เดือน จนถึงไม่เกิน 1 ปี และยินยอมโดยการสมัครใจตอบแบบสอบถาม

สถานบริการสาธารณสุขในสังกัดกระทรวงสาธารณสุข หมายถึง โรงพยาบาลศูนย์ โรงพยาบาลทั่วไป โรงพยาบาลชุมชน และโรงพยาบาลส่งเสริมสุขภาพของศูนย์อนามัย

สถานบริการสาธารณสุขนอกสังกัดกระทรวงสาธารณสุข หมายถึง โรงพยาบาลนอกเหนือจาก โรงพยาบาลในสังกัดกระทรวงสาธารณสุขที่กล่าวมา

เจ้าหน้าที่เก็บข้อมูล หมายถึง เจ้าหน้าที่/บุคลากร ของสถานบริการที่ผ่านการอบรมการเก็บข้อมูลจาก โครงการเฝ้าระวังการตั้งครรภ์แม่วัยรุ่นแล้ว

1.5 กรอบแนวคิดการพัฒนาระบบเฝ้าระวังการตั้งครรภ์แม่วัยรุ่น

สำนักอนามัยการเจริญพันธุ์ เคยพัฒนาระบบเฝ้าระวังการตั้งครรภ์ในวัยรุ่น ตั้งแต่ปี 2559-2564 ซึ่งเป็นระบบที่ส่วนกลางเป็นผู้กำหนดและถ่ายทอดนโยบายลงไปสู่พื้นที่ทั้ง 12 เขต โดยคัดเลือกจังหวัดที่มีอัตราคลอดในวัยรุ่นสูง 1 จังหวัดในแต่ละเขต และเก็บข้อมูลในวัยรุ่นที่มาฝากครรภ์หรือมาคลอด โดยพยาบาลวิชาชีพที่ผ่านการอบรมฯ ปัญหาที่พบคือ 1) ข้อมูลส่วนใหญ่ที่จำเป็นและไม่มีในระบบข้อมูลบริการ คือข้อมูลการดำเนินชีวิตของแม่วัยรุ่นหลังคลอด แต่อาสาสมัครส่วนใหญ่เป็นวัยรุ่นกำลังตั้งครรภ์ ดังนั้นข้อมูลที่ได้จะเป็นสิ่งที่คาดว่าจะเกิดขึ้นหลังจากที่แม่วัยรุ่นคลอดแล้ว ทำให้ได้ข้อมูลเฝ้าระวังฯ ที่อาจจะไม่ตรงกับความเป็นจริง 2) การดำเนินงานระบบเฝ้าระวังการตั้งครรภ์ในวัยรุ่น ต้องใช้งบประมาณมากเป็นค่าตอบแทนในการเก็บข้อมูลให้แก่เจ้าหน้าที่ในพื้นที่เฝ้าระวังฯ ดังนั้นเมื่อไม่มีงบประมาณดังกล่าว ทำให้หน่วยบริการไม่มีการเก็บข้อมูลอย่างต่อเนื่อง และจำนวนข้อมูลเฝ้าระวังฯ ลดลง ประกอบกับในช่วงปี 2565-2566 เกิดการระบาดของโรคโควิด-19 จึงไม่มีการดำเนินการเก็บข้อมูลเฝ้าระวังดังกล่าว

อย่างไรก็ตามสำนักอนามัยการเจริญพันธุ์ ร่วมกับภาคีเครือข่ายทั้งศูนย์อนามัย สำนักงานสาธารณสุขจังหวัด และโรงพยาบาล ได้ทบทวนพัฒนารูปแบบและแบบสอบถามการเฝ้าระวังการตั้งครรภ์แม่วัยรุ่น (Teenage pregnancy surveillance) เป็นการเฝ้าระวังเฉพาะกลุ่ม (Sentinel surveillance) ที่สามารถดำเนินการได้อย่างต่อเนื่องและยั่งยืน ไม่ติดข้อจำกัดเรื่องงบประมาณค่าตอบแทนและได้ข้อมูลเฝ้าระวังตรงตามความเป็นจริง และได้เริ่มดำเนินการเก็บข้อมูลเฝ้าระวังฯ อีกครั้งในปี พ.ศ. 2567 ถึงปัจจุบัน โดยดำเนินการเฝ้าระวังในกลุ่มแม่วัยรุ่นหลังคลอด ในพื้นที่จังหวัดและโรงพยาบาลที่สนใจเข้าร่วมโครงการเท่านั้น ซึ่งระบบเฝ้าระวังการตั้งครรภ์แม่วัยรุ่นใช้รูปแบบการเฝ้าระวังทางระบาดวิทยา ที่มีการไหลเวียนของข้อมูล ดังนี้

1. คลินิกหรือพื้นที่เฝ้าระวังฯ จะดำเนินการเก็บข้อมูลเฝ้าระวัง และส่งข้อมูลให้หน่วยงานส่วนกลาง
2. เมื่อได้รับข้อมูลเฝ้าระวังจากพื้นที่เฝ้าระวังฯ หน่วยงานส่วนกลางจะวิเคราะห์ข้อมูลและแปลผลข้อมูล
3. รายงานสถานการณ์การเฝ้าระวังฯ ต่อผู้บริหารเพื่อใช้ในการติดตามการดำเนินงานและวางแผนแก้ไขปัญหา
4. การเผยแพร่ข้อมูล
5. ข้อมูลที่ผ่านการวิเคราะห์แล้ว จะมีการส่งคืนกลับพื้นที่เฝ้าระวังฯ เพื่อให้ได้เห็นว่าสถานการณ์ของพื้นที่เป็นอย่างไร และปัญหาในการดำเนินงานที่ผ่านมาเป็นอย่างไร และปรับปรุงแก้ไขเพื่อดำเนินต่อไป

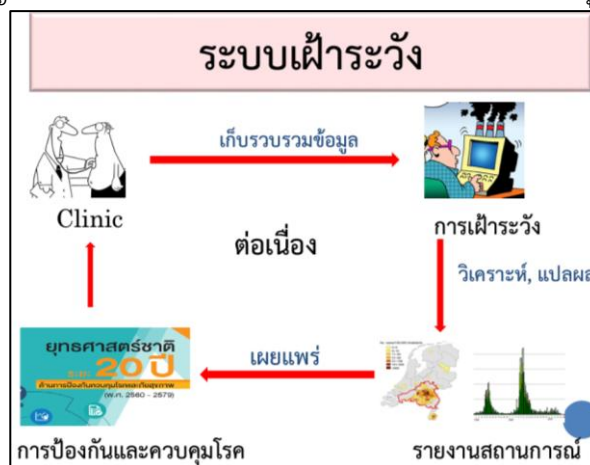

ภาพที่ 1 ระบบเฝ้าระวัง

ที่มา: การเฝ้าระวังทางระบาดวิทยา⁽¹²⁾

1.6 ประชากรศึกษา (Study population)

การเฝ้าระวังการตั้งครรภ์แม่วัยรุ่น ไม่ได้มีการคำนวณขนาดตัวอย่าง แต่กำหนดเป็น study population คือ แม่วัยรุ่นหลังคลอดที่อายุ ณ วันที่คลอดต่ำกว่า 20 ปี (19 ปี 11 เดือน 29 วัน) ที่มารับบริการตรวจหลังคลอด ในช่วง 1 เดือน จนถึงไม่เกิน 1 ปี ณ จุดตรวจหลังคลอด ในโรงพยาบาลสังกัดกระทรวงสาธารณสุขในพื้นที่ เฝ้าระวัง

1.6.1 การคัดเลือกอาสาสมัครเข้าร่วมโครงการ (Inclusion criteria)

1) แม่วัยรุ่นหลังคลอดที่อายุ ณ วันที่คลอดต่ำกว่า 20 ปี (19 ปี 11 เดือน 29 วัน) ที่มารับบริการตรวจหลังคลอดในช่วง 1 เดือน จนถึงไม่เกิน 1 ปี ณ จุดตรวจหลังคลอด ในโรงพยาบาลสังกัดกระทรวงสาธารณสุขในพื้นที่เฝ้าระวัง ระหว่างเดือนมกราคม - มีนาคม 2568

2) ยินยอมโดยการสมัครใจเข้าร่วมโครงการฯ

3) สามารถสื่อสาร และตอบแบบสอบถามที่เป็นภาษาไทยได้

1.6.2 การแยกอาสาสมัครออกจากโครงการ (Exclusion criteria)

1) มีสติสัมปชัญญะ ไม่สมบูรณ์

2) มีภาวะเจ็บป่วยฉุกเฉินที่จำเป็นต้องเข้ารับการรักษา

1.6.3 การให้เลิกจากการศึกษา (Discontinuation criteria) อาสาสมัครที่เข้าร่วมโครงการและให้ความยินยอมในการตอบแบบสอบถามเรียบร้อยแล้ว ต่อมาภายหลังในระหว่างการดำเนินการเก็บข้อมูล หากอาสาสมัครคนใดที่มีความคับข้องใจ ลำบากใจที่จะตอบข้อมูลในแบบสอบถาม หรือมีความต้องการที่จะออกจากโครงการไม่ว่าด้วยกรณีใด ๆ อาสาสมัครสามารถออกจากโครงการได้ และจะไม่เกิดผลกระทบใด ๆ ทั้งสิ้น ต่ออาสาสมัคร

1.7 พื้นที่เฝ้าระวัง

การเฝ้าระวังการตั้งครรภ์แม่วัยรุ่น เป็นการศึกษาแบบภาคตัดขวางเชิงพรรณนา (Cross-sectional descriptive study) พื้นที่ดำเนินการเฝ้าระวังคือ 76 จังหวัด ยกเว้น กทม. โดยดำเนินการเลือกแบบเจาะจง (Purposive Sampling) เฉพาะจังหวัดและโรงพยาบาลที่สนใจและสมัครเข้าร่วมโครงการฯ

1.8 ระยะเวลาดำเนินการเฝ้าระวัง

ดำเนินการเก็บข้อมูลเฝ้าระวังฯ ในแม่วัยรุ่นหลังคลอดที่มารับบริการตรวจหลังคลอดในช่วง 1 เดือน จนถึงไม่เกิน 1 ปี ณ จุดตรวจหลังคลอด ในโรงพยาบาลสังกัดกระทรวงสาธารณสุขในพื้นที่เฝ้าระวัง ระหว่างเดือนมกราคม - มีนาคม 2568

1.9 เครื่องมือที่ใช้เก็บรวบรวมข้อมูล

แบบสอบถามการเฝ้าระวังฯ แบบออนไลน์ ที่สำนักอนามัยการเจริญพันธุ์ ได้พัฒนาขึ้นโดยผ่านการทดลองใช้ (Try out) แล้ว โดยแม่วัยรุ่นจะสแกน QR code ผ่าน smart phone และดำเนินการตอบด้วยตนเอง (self-administered questionnaire) แบบสอบถามแบบออนไลน์ไม่มีการระบุชื่อ นามสกุล เลขประจำตัวผู้ป่วยนอก (Hospital number: HN) หรือข้อมูลใด ๆ ที่สามารถเชื่อมโยงข้อมูลส่วนบุคคลของแม่วัยรุ่นได้ โดยจะมีเฉพาะเจ้าหน้าที่เก็บข้อมูลเท่านั้นที่รู้ข้อมูล แบบสอบถามประกอบด้วย 7 ส่วน ได้แก่

ส่วนที่ 1 คำชี้แจง และการยินยอมโดยสมัครใจเข้าร่วมโครงการ

ส่วนที่ 2 ข้อมูลรหัสโรงพยาบาล อำเภอ จังหวัด ที่แม่วัยรุ่นมารับบริการ ลักษณะคำถามเป็นแบบเลือกคำตอบ จำนวน 3 ข้อ

ส่วนที่ 3 ข้อมูลทั่วไปของอาสาสมัครแม่วัยรุ่น ลักษณะคำถามเป็นแบบเลือกตอบและเขียนตอบ จำนวน 3 ข้อ

ส่วนที่ 4 ข้อมูลก่อนตั้งครรภ์ ลักษณะคำถามเป็นแบบเลือกตอบและเขียนตอบ จำนวน 2 ข้อ

ส่วนที่ 5 ข้อมูลขณะตั้งครรภ์ ลักษณะคำถามเป็นแบบเลือกตอบและเขียนตอบ จำนวน 2 ข้อ

ส่วนที่ 6 ข้อมูลปัจจุบัน ลักษณะคำถามเป็นแบบเลือกตอบและเขียนตอบ จำนวน 7 ข้อ

ส่วนที่ 7 ข้อมูลเกี่ยวกับการตั้งครรภ์ การคลอด ประวัติการแท้ง และการคุมกำเนิด ลักษณะคำถามเป็นแบบเลือกตอบและเขียนตอบ จำนวน 11 ข้อ

1.10 วิธีการเก็บรวบรวมข้อมูลเฝ้าระวัง

1.10.1 ทำหนังสือถึงศูนย์อนามัย และสำนักงานสาธารณสุขจังหวัดทุกแห่งเพื่อประชาสัมพันธ์และเชิญชวนเข้าร่วมโครงการฯ

1.10.2 ประชุมเชิงปฏิบัติการการเก็บและบันทึกข้อมูลเฝ้าระวังการตั้งครรภ์แม่วัยรุ่น แก่เจ้าหน้าที่จากศูนย์อนามัย สำนักงานสาธารณสุขจังหวัด และในโรงพยาบาลที่สมัครเข้าร่วมโครงการฯ

1.10.3 ดำเนินการเก็บข้อมูลเฝ้าระวังฯ ระหว่างเดือนมกราคม - มีนาคม 2568 โดยแม่วัยรุ่นดำเนินการตอบแบบสอบถามด้วยตนเอง (self-administered questionnaire) มีขั้นตอนดังนี้

1) เจ้าหน้าที่ที่ผ่านการอบรมแจ้งความเป็นมาและวัตถุประสงค์ของโครงการให้อาสาสมัครแม่วัยรุ่นทราบ เพื่อการตัดสินใจเข้าร่วมโครงการฯ โดยสมัครใจ

2) การขอความยินยอมในการเก็บข้อมูลจากอาสาสมัครแม่วัยรุ่น

3) อาสาสมัครแม่วัยรุ่นที่ยินยอมในการเก็บข้อมูล ให้ลงนามใน “ใบยินยอมด้วยความสมัครใจ”

4) อาสาสมัครแม่วัยรุ่นสแกน QR code แบบสอบถามการเฝ้าระวังฯ แบบออนไลน์ ผ่าน smart phone และให้ดำเนินการ “คลิกยินยอมโดยสมัครใจ” ในระบบแบบสอบถามก่อนจึงจะดำเนินการเก็บข้อมูล

5) ดำเนินการเก็บข้อมูลการเฝ้าระวังการตั้งครรภ์ในวัยรุ่น โดยให้อาสาสมัครเป็นผู้ตอบแบบสอบถามเอง โดยเจ้าหน้าที่เก็บข้อมูลมีหน้าที่คำอธิบายหากอาสาสมัครมีข้อซักถาม

1.10.4 เจ้าหน้าที่จากสำนักอนามัยการเจริญพันธุ์ กรมอนามัย ติดตามการเก็บข้อมูลและบันทึกข้อมูลเฝ้าระวังฯ

1.10.5 ดำเนินการคืนข้อมูลเฝ้าระวังฯ ให้แก่พื้นที่ที่ดำเนินการเก็บข้อมูลทุกเดือน ๆ ละ 1 ครั้ง เพื่อให้พื้นที่สามารถนำข้อมูลไปใช้ในการวิเคราะห์สถานการณ์

1.10.6 ดำเนินการตรวจสอบความถูกต้องของข้อมูล และเตรียมข้อมูลเพื่อการวิเคราะห์สถานการณ์แม่วัยรุ่น

1.10.7 วิเคราะห์ข้อมูลเฝ้าระวังการตั้งครรภ์แม่วัยรุ่น

1.10.8 ประชุมเชิงปฏิบัติการเพื่อสะท้อนข้อมูลหรือคืนข้อมูลเฝ้าระวังฯ แก่ผู้บริหารกรมอนามัย นักวิชาการจากสำนักอนามัยการเจริญพันธุ์ นักวิชาการจากสำนักงานสาธารณสุขจังหวัด และเจ้าหน้าที่จากโรงพยาบาลที่สมัครเข้าร่วมโครงการฯ

- 1.10.9 สรุปปัญหา อุปสรรค ข้อจำกัดในการดำเนินงานเก็บข้อมูลเฝ้าระวังฯ ในพื้นที่
- 1.10.10 สรุปรายงานเฝ้าระวังการตั้งครรภ์แม่วัยรุ่น
- 1.10.11 เผยแพร่ข้อมูลการเฝ้าระวังการตั้งครรภ์แม่วัยรุ่น โดยทำเป็น E-book และ Fact sheet

ส่วนที่ 2
ผลการเฝ้าระวังการตั้งครรภ์แม่วัยรุ่น พ.ศ. 2568

ส่วนที่ 2 ผลการเฝ้าระวังการตั้งครรภ์แม่วัยรุ่น พ.ศ. 2568

2.1 ข้อมูลทั่วไปของแม่วัยรุ่นและชายหรือสามีที่เป็นพ่อของเด็ก

ปี พ.ศ. 2568 สำนักอนามัยการเจริญพันธุ์ กรมอนามัย ได้ดำเนินการเก็บข้อมูลเฝ้าระวังการตั้งครรภ์แม่วัยรุ่นที่มีบริการตรวจหลังคลอดในสถานบริการ จำนวน 592 แห่ง ใน 67 จังหวัด (ภาพที่ 2) โดยมีแม่วัยรุ่นที่มีบริการและยินยอมให้ข้อมูลโดยสมัครใจ จำนวน 964 ราย (ตารางที่ 1) เป็นแม่วัยรุ่นสัญชาติไทย จำนวน 934 ราย คิดเป็นร้อยละ 96.9 มีอายุระหว่าง 15-19 ปี ร้อยละ 95.2 แม่วัยรุ่นส่วนใหญ่ ร้อยละ 47.4 มีรายได้ไม่แน่นอน กลุ่มที่มีรายได้ที่แน่นอน ร้อยละ 28.0 มีรายได้ต่อเดือนประมาณ 5,001 – 10,000 บาท ร้อยละ 9.7 เป็นรายได้ที่ได้จากสามีหรือครอบครัวของฝ่ายชายมากที่สุด ร้อยละ 68.7 รองลงมาคือจากการทำงาน และจากพ่อแม่/ ผู้ปกครองของตนเอง ร้อยละ 49.0 และ 35.9 ตามลำดับ (ตารางที่ 2)

ชายหรือสามีที่เป็นพ่อของเด็กมีอายุในช่วง 15-19 ปี มากที่สุด ร้อยละ 38.5 รองลงมาคือช่วงอายุ 20-24 ปี ร้อยละ 36.8 ความสัมพันธ์ปัจจุบันของแม่วัยรุ่นกับชายหรือสามีที่เป็นพ่อของเด็ก พบว่ายังอยู่ด้วยกันดูแลช่วยเหลือกัน ร้อยละ 82.2 (ตารางที่ 2)

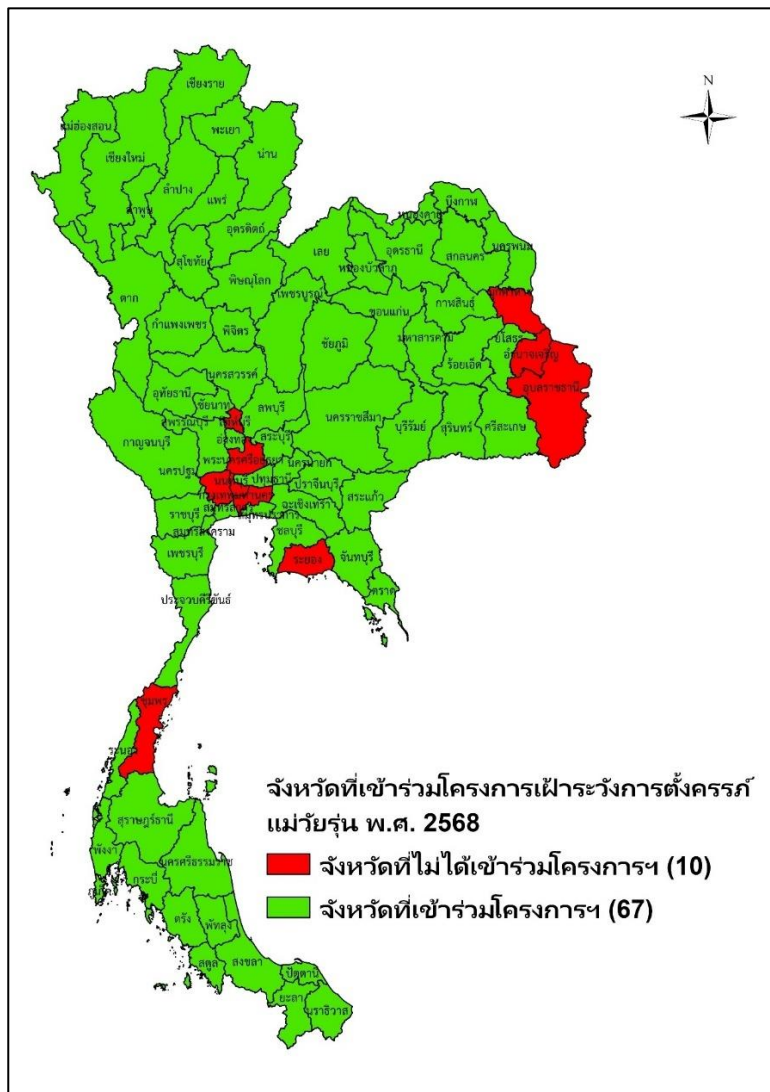

ภาพที่ 2 จังหวัดที่เข้าร่วมโครงการเฝ้าระวังการตั้งครรภ์แม่วัยรุ่น ปี พ.ศ. 2568

ตารางที่ 1 จำนวนแม่วัยรุ่นที่มารับบริการและยินยอมให้ข้อมูลโดยสมัครใจ จำแนกตามเขตสุขภาพ ปี พ.ศ. 2568

เขตสุขภาพ	จำนวน	ร้อยละ
จำนวนแม่วัยรุ่นที่มารับบริการและยินยอมให้ข้อมูลโดยสมัครใจ	n = 964	
เขตสุขภาพที่ 1 เชียงใหม่	120	12.4
เขตสุขภาพที่ 2 พิษณุโลก	99	10.3
เขตสุขภาพที่ 3 นครสวรรค์	25	2.6
เขตสุขภาพที่ 4 สระบุรี	60	6.2
เขตสุขภาพที่ 5 ราชบุรี	196	20.3
เขตสุขภาพที่ 6 ชลบุรี	114	11.8
เขตสุขภาพที่ 7 ขอนแก่น	46	4.8
เขตสุขภาพที่ 8 อุดรธานี	125	13.0
เขตสุขภาพที่ 9 นครราชสีมา	54	5.6
เขตสุขภาพที่ 10 อุบลราชธานี	24	2.5
เขตสุขภาพที่ 11 นครศรีธรรมราช	21	2.2
เขตสุขภาพที่ 12 ยะลา	80	8.3

ตารางที่ 2 ข้อมูลทั่วไปของแม่วัยรุ่นและชายหรือสามีที่เป็นพ่อของเด็กที่มารับบริการหลังคลอด ปี พ.ศ. 2568

ข้อมูลทั่วไป	จำนวน	ร้อยละ
สัญชาติ	n = 962	
ไทย	934	96.9
เมียนมาร์	13	1.3
ลาว	6	0.6
กัมพูชา	1	0.1
อื่น ๆ	8 ^(a)	1.0
อายุ (ปี)	n = 964	
< 15	46	4.8
12	1	0.1
13	9	0.9
14	36	3.8
15 – 19	918	95.2
15	100	10.4
16	144	14.9
17	180	18.7
18	227	23.5
19	267	27.7
\bar{X} (SD.)	17.28 (1.53)	
Min, Max	12, 19	

ตารางที่ 2 (ต่อ)

ข้อมูลทั่วไป	จำนวน	ร้อยละ
รายได้แม่วัยรุ่น (บาท)	n = 925	
ไม่มีรายได้	228	24.6
มีรายได้ไม่แน่นอน	438	47.4
มีรายได้ประจำ	259	28.0
< 1,500	3	0.3
1,500 – 3,000	18	1.9
3,001 – 5,000	22	2.4
5,001 – 10,000	90	9.7
10,001 – 15,000	61	6.6
> 15,000	65	7.0
แหล่งที่มาของรายได้ (ตอบได้มากกว่า 1 ข้อ)	n = 259	
จากสามีหรือครอบครัวของฝ่ายชาย	178	68.7
จากการทำงาน	127	49.0
จากพ่อแม่/ ผู้ปกครองของตนเอง	93	35.9
อื่น ๆ	1 ^(b)	0.4
อายุของชายหรือสามีที่เป็นพ่อของเด็ก (ปี)	n = 896	
ไม่ทราบ	37	4.1
ทราบ	859	95.9
< 15	6	0.7
15 - 19	345	40.2
20 – 24	330	38.4
25 – 44	173	20.1
≥ 45	5	0.6
\bar{X} (SD.)	21.54 (5.16)	
Min, Max	13, 51	
ความสัมพันธ์ในปัจจุบันกับชายที่เป็นพ่อของเด็ก	n = 943	
อยู่ด้วยกัน ดูแลช่วยเหลือกัน	775	82.2
แยกทางกัน	84	8.9
ไม่ได้อยู่ด้วยกัน แต่มีการดูแลช่วยเหลือ	69	7.3
อยู่ด้วยกัน แต่ไม่ได้มีการดูแลช่วยเหลือกัน	15	1.6

หมายเหตุ (a) กลุ่มชาติพันธุ์ ได้แก่ กะเหรี่ยง 5 ราย ไทยใหญ่ 1 ราย อาข่า 1 ราย และลัวะ 1 ราย

(b) เงินอุดหนุนแม่วัยรุ่น 1 ราย

จากข้อมูลเฝ้าระวังการตั้งครรภ์แม่วัยรุ่นตั้งแต่ ปี พ.ศ. 2559-2568 พบว่าแม่วัยรุ่นส่วนใหญ่อยู่ในกลุ่มอายุ 15-19 ปี สำหรับสัดส่วนแม่วัยรุ่นอายุต่ำกว่า 15 ปี มีแนวโน้มลดลงตั้งแต่ปี พ.ศ. 2561-2564 และสูงขึ้นอีกครั้งในปี พ.ศ. 2567-2568 (ภาพที่ 3)

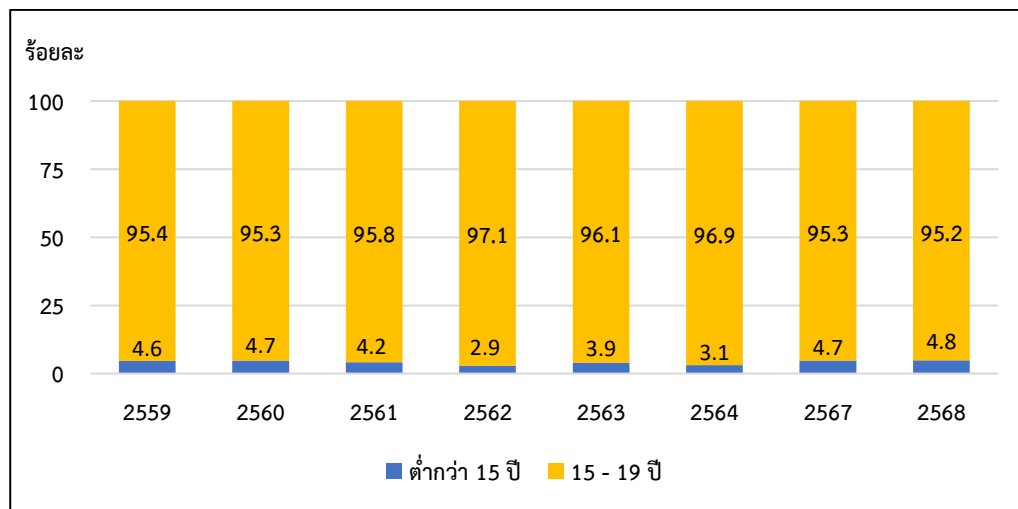

ภาพที่ 3 สัดส่วนแม่วัยรุ่นที่มารับบริการตรวจหลังคลอดจำแนกตามกลุ่มอายุ ปี พ.ศ. 2559-2568

2.2 การศึกษาและอาชีพของแม่วัยรุ่น

ก่อนตั้งครรภ์ครั้งล่าสุด แม่วัยรุ่นเป็นนักเรียน/ นักศึกษา ร้อยละ 52.3 ส่วนใหญ่เรียนในระบบการศึกษา ร้อยละ 82.0 สำหรับแม่วัยรุ่นที่ไม่ได้เรียน พบว่าเป็นแม่บ้าน/ไม่ได้ประกอบอาชีพมากที่สุด ร้อยละ 31.2 รองลงมาคือทำงานรับจ้างรายวัน และว่างงานอยู่ระหว่างหางาน ร้อยละ 24.3 และ 18.6 ตามลำดับ (ตารางที่ 3)

ตารางที่ 3 การศึกษาและอาชีพของแม่วัยรุ่นก่อนตั้งครรภ์ครั้งล่าสุด

การศึกษาและอาชีพของแม่วัยรุ่นก่อนตั้งครรภ์ครั้งล่าสุด	จำนวน	ร้อยละ
การศึกษาและอาชีพของแม่วัยรุ่นก่อนตั้งครรภ์ครั้งล่าสุด	n = 947	
นักเรียน/ นักศึกษา	495	52.3
นักเรียน/ นักศึกษาในระบบการศึกษา	406	82.0
นักเรียน/ นักศึกษานอกระบบการศึกษาหรือการศึกษาตามอัธยาศัย	89	18.0
ไม่ใช่ นักเรียน/ นักศึกษา	452	47.7
แม่บ้าน/ ไม่ได้ประกอบอาชีพ	141	31.2
รับจ้างรายวัน	110	24.3
ว่างงาน (อยู่ระหว่างหางาน)	84	18.6
ลูกจ้างรายเดือน (พนักงานบริษัท/ห้าง/ร้าน/หน่วยงานเอกชน)	53	11.7
ค้าขาย/ ประกอบธุรกิจส่วนตัว	43	9.5
เกษตรกร	19	4.2
รับราชการ/ พนักงานราชการ/รัฐวิสาหกิจ	2	0.4

จากข้อมูลเฝ้าระวังการตั้งครรภ์แม่วัยรุ่นตั้งแต่ ปี พ.ศ. 2559-2568 พบว่าก่อนตั้งครรภ์ครั้งล่าสุด สัดส่วนแม่วัยรุ่นที่เป็นนักเรียนหรือนักศึกษาลดลงจากร้อยละ 65.5 ในปี พ.ศ. 2559 เป็นร้อยละ 33.3 ในปี พ.ศ. 2563 และสูงขึ้นในปี พ.ศ. 2564-2568 (ภาพที่ 4)

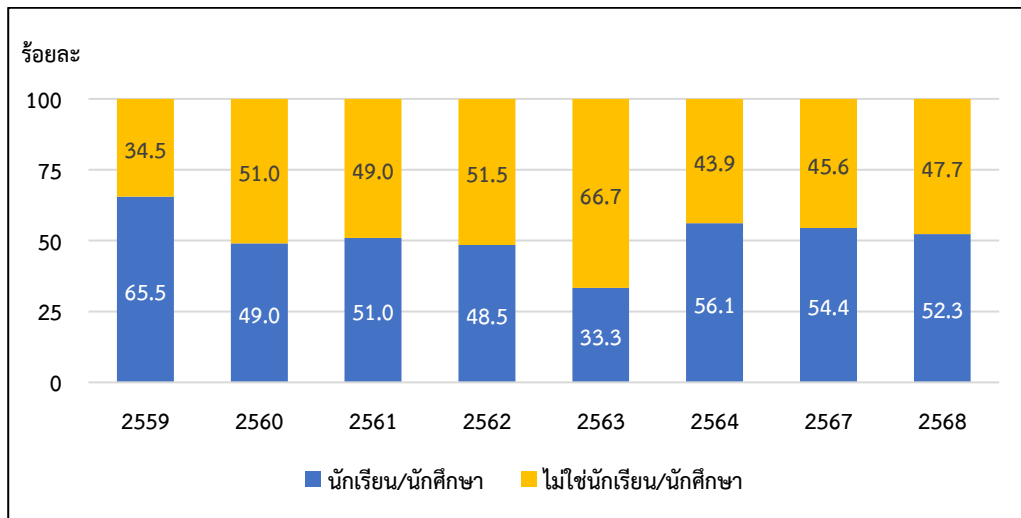

ภาพที่ 4 สัดส่วนสถานะการศึกษาของแม่วัยรุ่นก่อนตั้งครรภ์ครั้งล่าสุด ปี พ.ศ. 2559-2568

แม่วัยรุ่นที่ก่อนตั้งครรภ์เรียนในระบบการศึกษา พบว่าขณะตั้งครรภ์ยังได้เรียนในสถานศึกษาเดิมมากที่สุด ร้อยละ 35.3 รองลงมาคือหยุดเรียนหรือลาออก และจบการศึกษาแล้ว (ไม่ศึกษาต่อ) ร้อยละ 26.1 และ 14.2 ตามลำดับ สำหรับแม่วัยรุ่นที่ก่อนตั้งครรภ์เรียนนอกระบบการศึกษา พบว่าส่วนใหญ่ยังคงเรียนนอกระบบการศึกษาเหมือนเดิม ร้อยละ 80.0 (ตารางที่ 4)

ตารางที่ 4 สถานะการศึกษาขณะตั้งครรภ์ของแม่วัยรุ่นที่ก่อนตั้งครรภ์ครั้งล่าสุดเป็นนักเรียนนักศึกษา จำแนกตามระบบการศึกษา ปี พ.ศ. 2568

สถานะการศึกษาขณะตั้งครรภ์	เรียนในระบบ		เรียนนอกระบบ	
	จำนวน	ร้อยละ	จำนวน	ร้อยละ
สถานะการศึกษาของแม่วัยรุ่นขณะตั้งครรภ์	n = 402		n = 85	
ยังได้เรียนในสถานศึกษาเดิม	142	35.3		
ย้ายสถานศึกษา	5 ^(a)	1.2		
หยุดเรียน/ลาออก	105	26.1	6	7.1
จบการศึกษา (ไม่ศึกษาต่อ)	57	14.2	7	8.2
พักการศึกษาชั่วคราว	52	12.9	4	4.7
เรียนการศึกษานอกระบบ	36	9.0	68	80.0
อื่น ๆ	5 ^(b)	1.2	0	0.0

หมายเหตุ (a) เรียนต่อระดับอุดมศึกษา 1 ราย ไม่ระบุ 4 ราย

(b) ยังศึกษาในระบบการศึกษาแต่ไม่ระบุสถานที่ 3 ราย เรียนจบมัธยมศึกษาตอนต้น 1 ราย ไม่ระบุ 1 ราย

จากข้อมูลเฝ้าระวังการตั้งครรภ์แม่วัยรุ่นตั้งแต่ ปีพ.ศ. 2559-2568 พบว่าแม่วัยรุ่นก่อนตั้งครรภ์ที่เรียนในระบบการศึกษา ขณะตั้งครรภ์ยังได้เรียนในสถานศึกษาเดิมมีสัดส่วนสูงขึ้นจากร้อยละ 13.7 ในปี พ.ศ. 2559 เป็นร้อยละ 35.0 ในปี พ.ศ. 2568 สำหรับแม่วัยรุ่นขณะตั้งครรภ์ที่ต้องหยุดเรียน/ลาออก มีแนวโน้มลดลง (ภาพที่ 5)

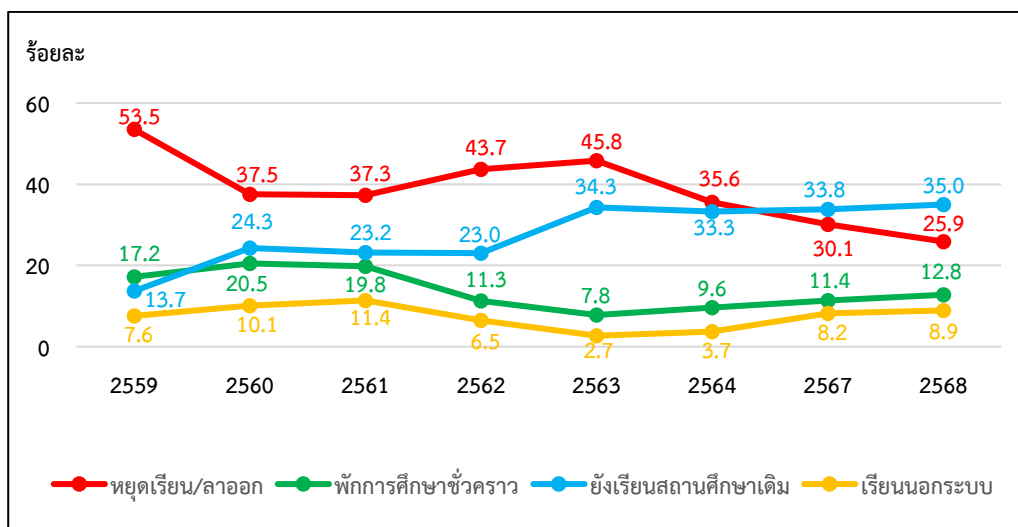

ภาพที่ 5 สัดส่วนสถานศึกษาขณะตั้งครรภ์ ของแม่วัยรุ่นที่ก่อนตั้งครรภ์เป็นนักเรียนนักศึกษา ในระบบการศึกษาปกติ ปี พ.ศ. 2559 – 2568

หมายเหตุ ข้อมูลปี พ.ศ. 2559 – 2561 เป็นข้อมูลแม่วัยรุ่นที่มาฝากครรภ์และตรวจหลังคลอด

แม่วัยรุ่นก่อนตั้งครรภ์ที่เรียนในระบบการศึกษา พบว่าปัจจุบันหลังคลอด ร้อยละ 53.0 ไม่ได้เรียนต่อ สำหรับแม่วัยรุ่นที่ยังได้เรียนต่อ ร้อยละ 47.0 เรียนในระบบการศึกษา ร้อยละ 69.4 สำหรับแม่วัยรุ่นหลังคลอดที่ไม่ได้เรียนต่อ พบว่าว่างงานอยู่ในระหว่างหางานมากที่สุด ร้อยละ 50.0 รองลงมาคือ เป็นแม่บ้านหรือไม่ได้ประกอบอาชีพ และค้าขาย/ ประกอบธุรกิจส่วนตัว ร้อยละ 40.5 และ 3.8 ตามลำดับ (ตารางที่ 5)

ตารางที่ 5 สถานะการศึกษาและอาชีพในปัจจุบันหลังคลอด ของแม่วัยรุ่นก่อนตั้งครรภ์ที่เรียนในระบบการศึกษา ปี พ.ศ. 2568

การศึกษาและอาชีพของแม่วัยรุ่น	จำนวน	ร้อยละ
การศึกษาและอาชีพของแม่วัยรุ่นปัจจุบัน (หลังคลอด)	n = 396	
นักเรียน/ นักศึกษา	186	47.0
นักเรียน/ นักศึกษาในระบบการศึกษา	129	69.4
นักเรียน/ นักศึกษานอกระบบการศึกษาหรือการศึกษาตามอัธยาศัย	57	30.6
ไม่ใช่ นักเรียน/ นักศึกษา	210	53.0
ว่างงาน (อยู่ระหว่างหางาน)	105	50.0
แม่บ้าน/ ไม่ได้ประกอบอาชีพ	85	40.5
ค้าขาย/ ประกอบธุรกิจส่วนตัว	8	3.8
รับจ้างรายวัน	5	2.4
เกษตรกร	5	2.4
ลูกจ้างรายเดือน (พนักงานบริษัท/ห้าง/ร้าน/หน่วยงานเอกชน)	2	0.9

แม่วัยรุ่นที่ก่อนตั้งครรภ์เรียนในระบบการศึกษา และในขณะตั้งครรภ์หยุดเรียน ลาออกหรือพักการศึกษาชั่วคราว จำนวน 153 ราย พบว่าปัจจุบันหลังคลอด ร้อยละ 76.5 ไม่ได้เรียนต่อ โดยพบว่าอยู่ในระหว่างหางาน ร้อยละ 50.4 รองลงมาคือ เป็นแม่บ้าน/ ไม่ได้ประกอบอาชีพ และค้าขายหรือประกอบธุรกิจส่วนตัว ร้อยละ 41.0 และ 4.3 ตามลำดับ สำหรับแม่วัยรุ่นที่ได้เรียนต่อ ร้อยละ 23.5 พบว่าเรียนในระบบการศึกษา ร้อยละ 55.6 (ตารางที่ 6)

ตารางที่ 6 การศึกษาและอาชีพหลังคลอด ของแม่วัยรุ่นที่ก่อนตั้งครรภ์เรียนในระบบการศึกษา และขณะตั้งครรภ์หยุดเรียน ลาออกหรือพักการศึกษาชั่วคราว ปี พ.ศ. 2568

การศึกษาและอาชีพของแม่วัยรุ่น	จำนวน	ร้อยละ
การศึกษาและอาชีพของแม่วัยรุ่นปัจจุบัน (หลังคลอด)	n = 153	
นักเรียน/ นักศึกษา	36	23.5
นักเรียน/ นักศึกษาในระบบการศึกษา	20	55.6
นักเรียน/ นักศึกษานอกระบบการศึกษาหรือการศึกษาตามอัธยาศัย	16	44.4
ไม่ใช่นักเรียน/ นักศึกษา	117	76.5
ว่างงาน (อยู่ระหว่างหางาน)	59	50.4
แม่บ้าน/ ไม่ได้ประกอบอาชีพ	48	41.0
ค้าขาย/ ประกอบธุรกิจส่วนตัว	5	4.3
เกษตรกร	3	2.6
รับจ้างรายวัน	2	1.7

แม่วัยรุ่นที่ก่อนตั้งครรภ์เรียนนอกระบบการศึกษาหรือการศึกษาตามอัธยาศัย และในขณะตั้งครรภ์หยุดเรียน ลาออกหรือพักการศึกษาชั่วคราว จำนวน 10 ราย พบว่าปัจจุบันหลังคลอดไม่ได้เรียนต่อ จำนวน 8 ราย (ร้อยละ 80.0) โดยเป็นแม่บ้าน/ ไม่ได้ประกอบอาชีพ จำนวน 5 ราย (ร้อยละ 62.5) วางงานอยู่ระหว่างหางาน จำนวน 2 ราย (ร้อยละ 25.0) และรับจ้างรายวัน จำนวน 1 ราย (ร้อยละ 12.5) สำหรับแม่วัยรุ่นที่ได้เรียนต่อ จำนวน 2 ราย (ร้อยละ 20.0) โดยทั้ง 2 ราย เรียนนอกระบบการศึกษาหรือการศึกษาตามอัธยาศัย (ตารางที่ 7)

นอกจากนี้แม่วัยรุ่นหลังคลอดที่เรียนนอกระบบการศึกษาหรือการศึกษาตามอัธยาศัย และไม่ได้เรียนต่อ มีความต้องการที่จะเรียนต่อในระบบการศึกษา ร้อยละ 36.2 (ตารางที่ 7)

ตารางที่ 7 การศึกษาและอาชีพหลังคลอด ของแม่วัยรุ่นที่ก่อนตั้งครรภ์เรียนนอกระบบการศึกษาหรือการศึกษาตามอัธยาศัย และขณะตั้งครรภ์หยุดเรียน ลาออกหรือพักการศึกษาชั่วคราว ปี พ.ศ. 2568

การศึกษาและอาชีพของแม่วัยรุ่น	จำนวน	ร้อยละ
การศึกษาและอาชีพของแม่วัยรุ่นปัจจุบัน (หลังคลอด)	n = 10	
นักเรียน/ นักศึกษา	2	20.0
นักเรียน/ นักศึกษาในระบบการศึกษา	0	0
นักเรียน/ นักศึกษานอกระบบการศึกษาหรือการศึกษาตามอัธยาศัย	2	100.0
ไม่ใช่ นักเรียน/ นักศึกษา	8	80.0
แม่บ้าน/ ไม่ได้ประกอบอาชีพ	5	62.5
ว่างงาน (อยู่ระหว่างหางาน)	2	25.0
รับจ้างรายวัน	1	12.5
ความต้องการศึกษาต่อในระบบการศึกษาปกติ	n = 517	
ต้องการ	187	36.2
ไม่ต้องการ	330	63.8

2.3 ข้อมูลการพักอาศัยของแม่วัยรุ่น

การพักอาศัยของแม่วัยรุ่น พบว่าก่อนตั้งครรภ์พักอาศัยอยู่กับบิดาและมารดามากที่สุด ร้อยละ 36.7 สำหรับขณะตั้งครรภ์ และปัจจุบันหลังคลอด พักอาศัยอยู่กับคู่รัก/สามี หรือครอบครัวของคู่รักมากที่สุด ร้อยละ 45.0 และ 43.4 ตามลำดับ (ตารางที่ 8)

ตารางที่ 8 บุคคลที่แม่วัยรุ่นพักอาศัยด้วยในช่วงก่อนตั้งครรภ์ ขณะตั้งครรภ์ และหลังคลอด ปี พ.ศ. 2568

บุคคลที่แม่วัยรุ่นพักอาศัยด้วย	ก่อนตั้งครรภ์		ขณะตั้งครรภ์		หลังคลอด	
	จำนวน	ร้อยละ	จำนวน	ร้อยละ	จำนวน	ร้อยละ
บุคคลที่แม่วัยรุ่นพักอาศัยด้วย	n = 960		n = 959		n = 959	
บิดาและมารดา	352	36.7	319	33.3	331	34.5
ฝ่ายชาย/ครอบครัวของฝ่ายชาย	213	22.2	432	45.0	416	43.4
เพื่อน	157	16.4	5	0.5	2	0.2
ญาติพี่น้อง	106	11.0	83	8.7	82	8.6
มารดา	86	9.0	90	9.4	97	10.1
บิดา	37	3.9	22	2.3	19	2.0
อยู่ตามลำพัง	7	0.7	1	0.1	0	0.0
อื่น ๆ	2 ^(a)	0.2	7 ^(b)	0.7	12 ^(c)	1.3

หมายเหตุ (a) อยู่กับสามีและญาติพี่น้องของตนเอง 2 ราย

(b) อยู่กับสามีและครอบครัวของตนเอง 5 ราย บิดาและสามี 1 ราย และญาติของสามี 1 ราย

(c) อยู่กับสามีและครอบครัวของตนเอง 6 ราย ญาติของสามี 3 ราย สามีและญาติของตนเอง 2 ราย และแม่สามี 1 ราย

2.4 บุคคลที่เป็นหลักในการดูแลและเลี้ยงดูบุตร

แม่วัยรุ่นเป็นหลักในการดูแลและเลี้ยงดูบุตรมากที่สุด ร้อยละ 62.0 รองลงมาคือ บิดา มารดาหรือญาติของตนเอง และบิดา มารดาหรือญาติของฝ่ายชาย ร้อยละ 22.1 และ 10.6 ตามลำดับ (ตารางที่ 9)

ตารางที่ 9 บุคคลที่เป็นหลักในการดูแลและเลี้ยงดูบุตรของแม่วัยรุ่น ปี พ.ศ. 2568

บุคคลที่เป็นหลักในการดูแลและเลี้ยงดูบุตร	จำนวน	ร้อยละ
บุคคลที่เป็นหลักในการดูแลและเลี้ยงดูบุตร	n = 960	
แม่วัยรุ่น	595	62.0
บิดา มารดาหรือญาติของตนเอง	212	22.1
บิดา มารดาหรือญาติของฝ่ายชาย	102	10.6
สามี/เพื่อนชาย	51	5.3

2.5 ข้อมูลการตั้งครรภ์ การคลอด และประวัติการแท้ง

แม่วัยรุ่นที่มารับบริการตรวจหลังคลอดส่วนใหญ่ตั้งครรภ์ครั้งแรก ร้อยละ 89.5 อายุเฉลี่ยเมื่อตั้งครรภ์ครั้งแรก คือ 16.8 ปี มีประวัติเคยแท้ง ร้อยละ 5.7 โดยส่วนใหญ่เป็นการแท้งเอง ร้อยละ 4.9 สำหรับแม่วัยรุ่นที่มีประวัติเคยทำแท้ง (5 ราย) พบว่าส่วนใหญ่ทำแท้งสำเร็จโดยแพทย์หรือบุคลากรสาธารณสุขที่เชื่อถือได้ จำนวน 4 ราย (ร้อยละ 80.0) และมี 1 รายที่ทำแท้งด้วยตนเอง การคลอดบุตรคนล่าสุดของแม่วัยรุ่น เป็นการคลอดปกติทางช่องคลอดมากที่สุด ร้อยละ 72.5 รองลงมาคือ ผ่าตัดออกทางหน้าท้อง ร้อยละ 25.7 (ตารางที่ 10)

ตารางที่ 10 ข้อมูลการตั้งครรภ์ การคลอด และประวัติการแท้งของแม่วัยรุ่น ปี พ.ศ. 2568

ข้อมูลการตั้งครรภ์ การคลอด และประวัติการแท้ง	จำนวน	ร้อยละ
จำนวนการตั้งครรภ์ (ครั้ง)	n = 964	
1	863	89.5
≥ 2	101	10.5
2	91	9.4
3	10	1.1
Median (IQR)	1 (0)	
อายุเมื่อตั้งครรภ์ครั้งแรก (ปี)	n = 964	
< 15	84	8.7
12	2	0.2
13	18	1.9
14	64	6.4
15-19	880	91.3
15	136	14.1
16	168	17.4
17	195	20.2
18	221	22.9
19	160	16.6
\bar{X} (SD.)	16.8 (1.60)	
Min, Max	12, 19	
ประวัติการแท้ง	n = 957	
ไม่เคย	902	94.3
เคย	55	5.7
ไม่ระบุลักษณะการแท้ง	3	0.3
แท้งเอง	47	4.9
ทำแท้ง	5	0.5
ทำโดยแพทย์หรือบุคลากรสาธารณสุขที่เชื่อถือได้	4	80.0
ทำแท้งด้วยตนเอง	1	20.0

ตารางที่ 10 (ต่อ)

ข้อมูลการตั้งครรภ์ การคลอด และประวัติการแท้ง	จำนวน	ร้อยละ
วิธีการคลอดบุตรคนล่าสุด	n = 947	
คลอดปกติทางช่องคลอด	687	72.5
ผ่าตัดออกทางหน้าท้อง	243	25.7
ใช้เครื่องดูดสุญญากาศ	15	1.6
อื่น ๆ	2 ^(a)	0.2

หมายเหตุ (a) ไม่ระบุ 2 ราย

2.6 ความตั้งใจในการตั้งครรภ์

แม่วัยรุ่นไม่ตั้งใจตั้งครรภ์ครั้งนี้ ร้อยละ 67.8 สำหรับแม่วัยรุ่นที่ตั้งใจตั้งครรภ์ เนื่องจากต้องการมีบุตร เพื่อสร้างความอบอุ่นในครอบครัว ร้อยละ 38.5 รองลงมาคือ คิดว่าตนเอง ครอบครัว มีความพร้อมในการดูแล เลี้ยงดูบุตร และฝ่ายชาย หรือครอบครัวฝ่ายชายต้องการมีบุตร ร้อยละ 34.4 และ 33.3 ตามลำดับ (ตารางที่ 11)

ตารางที่ 11 ความตั้งใจในการตั้งครรภ์ครั้งนี้ของแม่วัยรุ่น ปี พ.ศ. 2568

ความตั้งใจในการตั้งครรภ์และเหตุผลที่ต้องการตั้งครรภ์	จำนวน	ร้อยละ
ความตั้งใจในการตั้งครรภ์	n = 848	
ตั้งใจ	273	32.2
ไม่ตั้งใจ	575	67.8
เหตุผลที่แม่วัยรุ่นต้องการตั้งครรภ์ครั้งล่าสุด (ตอบได้มากกว่า 1 ข้อ)	n = 273	
ต้องการมีบุตรเพื่อสร้างความอบอุ่นในครอบครัว	105	38.5
คิดว่าตนเอง ครอบครัว มีความพร้อมในการดูแลเลี้ยงดูบุตร	94	34.4
ฝ่ายชาย หรือครอบครัวฝ่ายชายต้องการมีบุตร	91	33.3
ต้องการมีบุตรเพื่อสืบสกุล	73	26.7

จากข้อมูลเฝ้าระวังการตั้งครรภ์แม่วัยรุ่นตั้งแต่ ปี พ.ศ. 2559-2568 พบว่าสัดส่วนแม่วัยรุ่นที่ไม่ตั้งใจตั้งครรภ์สูงเกินร้อยละ 50 ทุกปี และมีแนวโน้มสูงขึ้น โดยในปี พ.ศ. 2568 พบสูงที่สุด ร้อยละ 67.8 (ภาพที่ 6)

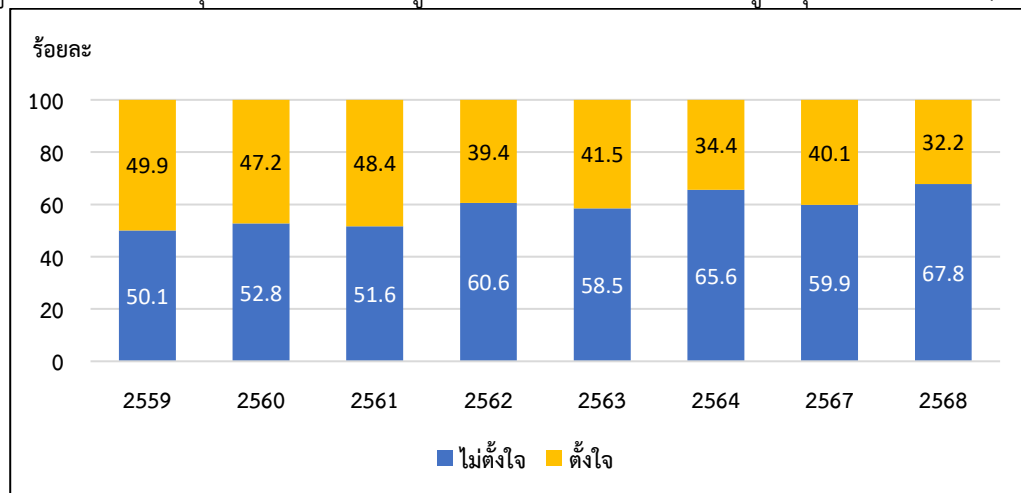

ภาพที่ 6 ความตั้งใจในการตั้งครรภ์ของแม่วัยรุ่น ปี พ.ศ. 2559-2568

ความตั้งใจในการตั้งครรภ์ครั้งล่าสุดของแม่วัยรุ่น โดยพิจารณาตามกลุ่มอายุ จำนวนการตั้งครรภ์ และ สถานะการศึกษา พบว่าทุกกลุ่มอายุไม่ตั้งใจตั้งครรภ์เกินร้อยละ 75 ยกเว้นกลุ่มอายุ 18-19 ปี ที่ไม่ตั้งใจตั้งครรภ์ ร้อยละ 57.2 แม่วัยรุ่นที่ตั้งครรภ์ครั้งแรก ไม่ตั้งใจตั้งครรภ์ ร้อยละ 69.6 แม่วัยรุ่นที่เป็นนักเรียน/นักศึกษา และแม่วัยรุ่นที่ไม่ใช่ นักเรียน/นักศึกษา ไม่ตั้งใจตั้งครรภ์ครั้งนี้ ร้อยละ 81.9 และ 54.0 ตามลำดับ (ตารางที่ 12)

ตารางที่ 12 ความตั้งใจในการตั้งครรภ์ครั้งล่าสุดของแม่วัยรุ่น จำแนกตามอายุ จำนวนการตั้งครรภ์ และ สถานะการศึกษา ปี พ.ศ. 2568

อายุ จำนวนการตั้งครรภ์ และสถานะการศึกษา	แม่วัยรุ่นทั้งหมด (คน)	ตั้งใจ		ไม่ตั้งใจ	
		จำนวน	ร้อยละ	จำนวน	ร้อยละ
อายุ (ปี)	n = 848	n = 273		n = 575	
< 15	43	7	16.3	36	83.7
12	1	0	0.0	1	100.0
13	7	0	0.0	7	100.0
14	35	7	20.0	28	80.0
15-17	373	81	21.7	292	78.3
15	86	16	18.6	70	81.4
16	131	28	21.4	103	78.6
17	156	37	23.7	119	76.3
18-19	432	185	42.8	247	57.2
18	196	73	37.2	123	62.8
19	236	112	47.5	124	52.5
จำนวนการตั้งครรภ์ (ครั้ง)	n = 848	n = 273		n = 575	
1	756	230	30.4	526	69.6
≥ 2	92	43	46.7	49	53.3
สถานะการศึกษา	n = 838	n = 267		n = 571	
นักเรียน/นักศึกษา	425	77	18.1	348	81.9
นักเรียน/นักศึกษาในระบบการศึกษา	351	54	15.4	297	84.6
นักเรียน/ นักศึกษานอกระบบการศึกษา หรือการศึกษาตามอัธยาศัย	74	23	31.1	51	68.9
ไม่ใช่ นักเรียน/นักศึกษา	413	190	46.0	223	54.0

แม่วัยรุ่นที่ตั้งใจตั้งครรภ์ซ้ำ หมายถึง แม่วัยรุ่นที่มีความตั้งใจตั้งครรภ์อีกครั้งตั้งแต่ครั้งที่ 2 ขึ้นไป ซึ่งในการศึกษานี้พบจำนวน **43 ราย** โดยเหตุผลที่พบมากที่สุดคือ คิดว่าตนเองหรือครอบครัวมีความพร้อมในการดูแลบุตร จำนวน 17 ราย (ร้อยละ 39.5) รองลงมาคือ ฝ่ายชายหรือครอบครัวของฝ่ายชายต้องการให้มีบุตร จำนวน 15 ราย (ร้อยละ 34.9) (ตารางที่ 13)

สำหรับแม่วัยรุ่นที่ตั้งครรภ์ซ้ำโดยไม่ตั้งใจ จำนวน **49 ราย** พบว่ามีสาเหตุจากการคุมกำเนิดผิดพลาดหรือล้มเหลว จำนวน 34 ราย (ร้อยละ 69.4) และไม่ได้คุมกำเนิด จำนวน 15 ราย (ร้อยละ 30.6) (ตารางที่ 13)

ตารางที่ 13 เหตุผลที่แม่วัยรุ่นตั้งใจตั้งครรภ์ซ้ำ และสาเหตุที่แม่วัยรุ่นตั้งครรภ์ซ้ำโดยไม่ตั้งใจ ปี พ.ศ. 2568

	จำนวน	ร้อยละ
เหตุผลที่แม่วัยรุ่นตั้งใจตั้งครรภ์ซ้ำ (ตอบได้มากกว่า 1 ข้อ)	n = 43	
คิดว่าตนเอง ครอบครัว มีความพร้อมในการดูแลเลี้ยงดูบุตร	17	39.5
ฝ่ายชาย หรือครอบครัวฝ่ายชายต้องการมีบุตร	15	34.9
ต้องการมีบุตรเพื่อสร้างความอบอุ่นในครอบครัว	14	32.6
ต้องการมีบุตรเพื่อสืบสกุล	14	32.6
สาเหตุที่แม่วัยรุ่นตั้งครรภ์ซ้ำโดยไม่ตั้งใจ	n = 49	
การคุมกำเนิดผิดพลาดหรือล้มเหลว	34	69.4
ยาเม็ดคุมกำเนิด	15	44.1
ยาฉีดคุมกำเนิด	6	17.6
ยาคุมฉุกเฉิน	4	11.8
ถุงยางอนามัย	2	5.9
ยาฝังคุมกำเนิด	2	5.9
หลังภายนอก	2	5.9
ใช้ถุงยางอนามัยร่วมกับวิธีคุมกำเนิดชั่วคราวหรือกึ่งถาวรชนิดใดชนิดหนึ่ง ตั้งแต่ไปนี้ ยาเม็ดคุมกำเนิด ยาฉีดคุมกำเนิด ห่วงอนามัย และยาฝังคุมกำเนิด	1	2.9
อื่น ๆ	2 ^(a)	5.9
ไม่ได้คุมกำเนิด (ตอบได้มากกว่า 1 ข้อ)	15	30.6
ตนเองไม่ต้องการคุมกำเนิด	6	
เข้าใจผิดว่าฝ่ายชายมีการป้องกันการตั้งครรภ์ดีแล้ว	4	
ไม่รู้จักวิธีคุมกำเนิดและการป้องกันการตั้งครรภ์	1	
มีเพศสัมพันธ์ขณะมีประจำเดือน	1	
อื่น ๆ	3 ^(b)	

หมายเหตุ (a) ไม่ระบุ 2 ราย

(b) คิดว่าจะไม่ตั้งครรภ์ 1 ราย มีเพศสัมพันธ์โดยไม่ได้ป้องกัน 1 ราย และไม่ระบุ 1 ราย

2.7 สาเหตุที่ทำให้ตั้งครรภ์โดยไม่ได้ตั้งใจ

แม่วัยรุ่นที่ระบุว่าตนเองไม่แน่ใจและไม่ตั้งใจตั้งครรภ์แต่เกิดการตั้งครรภ์ขึ้น พบว่ามีสาเหตุจากการไม่คุมกำเนิด ร้อยละ 48.0 โดยเหตุผลที่ไม่ได้คุมกำเนิดมากที่สุดคือ มีเพศสัมพันธ์โดยไม่ได้ตั้งใจ ร้อยละ 26.9 รองลงมาคือ ตนเองไม่ต้องการคุมกำเนิด และไม่รู้จักวิธีคุมกำเนิดและป้องกันการตั้งครรภ์ ร้อยละ 23.6 และ 20.3 ตามลำดับ สำหรับแม่วัยรุ่นที่มีการคุมกำเนิดแต่เกิดข้อผิดพลาดหรือล้มเหลว พบว่าใช้การคุมกำเนิดโดยวิธีรับประทานยาเม็ดคุมกำเนิดมากที่สุด ร้อยละ 45.8 รองลงมาคือยาคุมฉุกเฉิน และถุงยางอนามัย ร้อยละ 19.4 และ 18.8 ตามลำดับ (ตารางที่ 14)

ตารางที่ 14 สาเหตุที่ทำให้แม่วัยรุ่นตั้งครรภ์โดยไม่ได้ตั้งใจ ปี พ.ศ. 2568

สาเหตุที่ทำให้ตั้งครรภ์โดยไม่ได้ตั้งใจ	จำนวน	ร้อยละ
สาเหตุที่ทำให้เกิดการตั้งครรภ์ที่ไม่ตั้งใจ	n = 635	
ไม่ได้คุมกำเนิด (ตอบได้มากกว่า 1 ข้อ)	305	48.0
มีเพศสัมพันธ์โดยไม่ได้ตั้งใจ	82	26.9
ตนเองไม่ต้องการคุมกำเนิด	72	23.6
ไม่รู้จักวิธีคุมกำเนิดและการป้องกันการตั้งครรภ์	62	20.3
เข้าใจผิดว่าฝ่ายชายมีการป้องกันการตั้งครรภ์ดีแล้ว	38	12.5
มีเพศสัมพันธ์ขณะมีเมินมา	17	5.6
ไม่ทราบว่าตนเองมีสิทธิรับบริการคุมกำเนิด	17	5.6
ฝ่ายชายหรือครอบครัวไม่ต้องการให้คุมกำเนิด	9	3.0
ถูกบังคับ ชื่นใจ	4	1.3
อื่น ๆ	32 ^(a)	10.5
คุมกำเนิดผิดพลาดหรือล้มเหลว	330	52.0
ยาเม็ดคุมกำเนิด	151	45.8
ยาคุมฉุกเฉิน	64	19.4
ถุงยางอนามัย	62	18.8
ยาฉีดคุมกำเนิด	16	4.8
ยาฝังคุมกำเนิด	11	3.3
หลั่งภายนอก	10	3.0
ใช้ถุงยางอนามัยร่วมกับวิธีคุมกำเนิดชั่วคราวหรือกึ่งถาวรชนิดใดชนิดหนึ่ง ดังต่อไปนี้ ยาเม็ดคุมกำเนิด ยาฉีดคุมกำเนิด ห่วงอนามัย และยาฝังคุมกำเนิด	10	3.0
นับระยะปลอดภัย	1	0.3
อื่น ๆ	5 ^(b)	1.5

หมายเหตุ (a) คิดว่าจะไม่ตั้งตั้งครรภ์จึงไม่ได้ป้องกัน 27 ราย หูดรับประทานยาเม็ดคุมกำเนิด 1 ราย รับประทานยาเม็ดคุมกำเนิดไม่เป็น 1 ราย บ้านอยู่ห่างไกลไม่สะดวกในการเดินทางไปซื้ออุปกรณ์คุมกำเนิด 1 ราย และไม่ระบุ 2 ราย

(b) ไม่ระบุ 5 ราย

จากข้อมูลเฝ้าระวังการตั้งครรภ์ในแม่วัยรุ่นตั้งแต่ ปี พ.ศ. 2562–2568 พบว่า วิธีคุมกำเนิดที่แม่วัยรุ่น ตั้งครรภ์โดยไม่ตั้งใจเลือกใช้ แต่ผิดพลาดหรือล้มเหลวมากที่สุด 3 อันดับแรก ได้แก่ ยาเม็ดคุมกำเนิด ถุงยางอนามัย และยาคุมฉุกเฉิน ตามลำดับ (ภาพที่ 7)

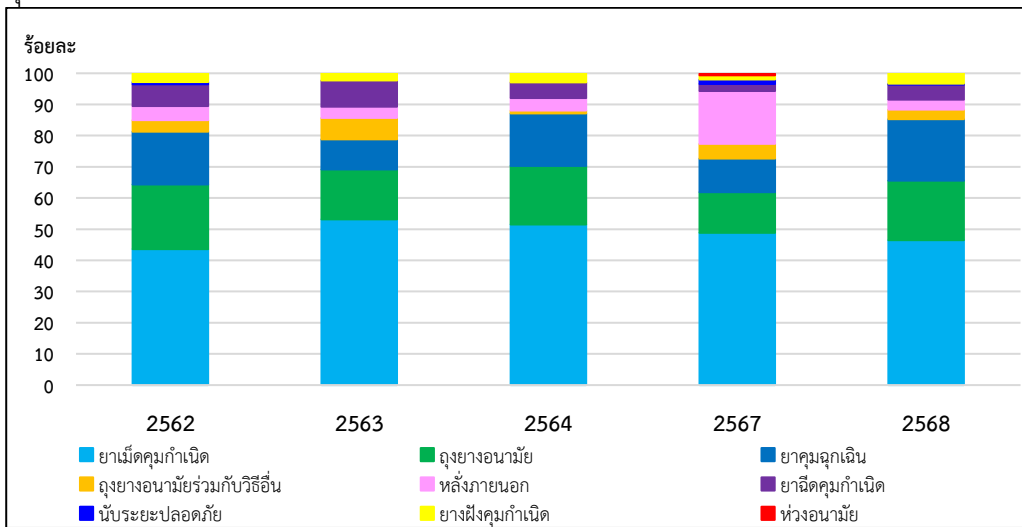

ภาพที่ 7 วิธีคุมกำเนิดที่แม่วัยรุ่นตั้งครรภ์โดยไม่ตั้งใจ เลือกใช้และผิดพลาดหรือล้มเหลว ปี พ.ศ. 2562-2568

หมายเหตุ ข้อมูลปี พ.ศ. 2559-2561 เป็นข้อมูลการคุมกำเนิดก่อนตั้งครรภ์ที่แม่วัยรุ่นเลือกตอบได้มากกว่า 1 วิธี แต่ในปี พ.ศ. 2562-2568 การคุมกำเนิดก่อนตั้งครรภ์ที่แม่วัยรุ่นเลือกตอบวิธีหลักได้เพียง 1 วิธีเท่านั้น ดังนั้นในภาพที่ 7 จึงไม่ได้นำ ข้อมูล ปี พ.ศ. 2559-2561 มารวมในการวิเคราะห์

2.8 การคุมกำเนิดในปัจจุบันหลังคลอด

การคุมกำเนิดในปัจจุบันหลังคลอด พบว่าแม่วัยรุ่นได้คุมกำเนิดโดยวิธีใดวิธีหนึ่ง ร้อยละ 81.9 โดยใชยาฝังคุมกำเนิด ร้อยละ 68.8 รองลงมาคือ ยาฉีดคุมกำเนิด และยาเม็ดคุมกำเนิด ร้อยละ 22.3 และ 4.9 ตามลำดับ แม่วัยรุ่นที่ปัจจุบันหลังคลอดยังไม่ได้คุมกำเนิด แต่ต้องการปรึกษาแพทย์หรือเจ้าหน้าที่ก่อนตัดสินใจ ร้อยละ 10.7 สำหรับแม่วัยรุ่นที่ไม่ได้คุมกำเนิด ร้อยละ 7.4 เนื่องจากกังวลเรื่องผลข้างเคียงของวิธีคุมกำเนิด ร้อยละ 24.6 รองลงมาคือ อยู่ระหว่างการให้นมบุตร และแยกทางกับสามี/เพื่อนชาย ร้อยละ 21.7 และ 17.4 ตามลำดับ (ตารางที่ 15)

ตารางที่ 15 การคุมกำเนิดในปัจจุบันหลังคลอดของแม่วัยรุ่น ปี พ.ศ. 2568

การคุมกำเนิดในปัจจุบันหลังคลอด	จำนวน	ร้อยละ
การคุมกำเนิดในปัจจุบันหลังคลอด	n = 935	
ไม่ได้คุมกำเนิด (ตอบได้มากกว่า 1 ข้อ)	69	7.4
กังวลเรื่องผลข้างเคียงของวิธีคุมกำเนิด	17	24.6
อยู่ระหว่างการให้นมบุตร	15	21.7
แยกทางกับสามี/เพื่อนชาย	12	17.4
ต้องการมีบุตรอีก	9	13.0
บิดา/มารดาของตนเองไม่ให้คุมกำเนิด	6	8.7
สามี/เพื่อนชายไม่ให้คุมกำเนิด	4	5.8
อื่น ๆ	16 ^(a)	23.2
ยังไม่ได้คุมกำเนิด แต่ต้องการปรึกษาแพทย์หรือเจ้าหน้าที่ก่อนตัดสินใจ	100	10.7
ได้คุมกำเนิดวิธีใดวิธีหนึ่ง	766	81.9
ยาฝังคุมกำเนิด	527	68.8
ยาฉีดคุมกำเนิด	171	22.3
ยาเม็ดคุมกำเนิด	38	4.9
ถุงยางอนามัย	12	1.6
ยาคุมฉุกเฉิน	3	0.4
ใช้ถุงยางอนามัยร่วมกับวิธีคุมกำเนิดชั่วคราวหรือกึ่งถาวรชนิดใดชนิดหนึ่ง ตั้งแต่ไปนี้ ยาเม็ดคุมกำเนิด ยาฉีดคุมกำเนิด ห่วงอนามัย และยาฝังคุมกำเนิด	2 ^(b)	0.3
หลังภายนอก	1	0.1
อื่น ๆ	12 ^(c)	1.6

หมายเหตุ (a) พบหมอคั้งหน้าจะคุมกำเนิด 2 ราย บิดา/มารดา ฝ่ายชายต้องการมีบุตร 2 ราย หมอยังไม่นัด 1 ราย ฝ่ายชายไม่ได้อยู่ด้วยประจำ 1 ราย ไม่ต้องการคุมกำเนิด 1 ราย ไม่ได้เรียนต่อแล้วจึงต้องการมีบุตร 1 ราย และไม่ระบุ 8 ราย

(b) ใช้ถุงยางอนามัยร่วมกับยาเม็ดคุมกำเนิด 1 ราย และยาฝังคุมกำเนิด 1 ราย

(c) ทำหมัน 6 ราย และไม่ระบุ 6 ราย

2.9 ระบบเฝ้าระวังการตั้งครรภ์แม่วัยรุ่น

สำนักอนามัยการเจริญพันธุ์ ร่วมกับศูนย์อนามัย สำนักงานสาธารณสุขจังหวัด และโรงพยาบาลในสังกัดกระทรวงสาธารณสุข ร่วมกันพัฒนาระบบเฝ้าระวังการตั้งครรภ์แม่วัยรุ่น โดยใช้ 2 แนวคิด ประกอบด้วย 1) รูปแบบการเฝ้าระวังเฉพาะกลุ่มเฉพาะพื้นที่ (Sentinel Surveillance) คือแม่วัยรุ่นอายุต่ำกว่า 20 ปี ที่มารับบริการตรวจหลังคลอดในช่วง 1 เดือน ถึงไม่เกิน 1 ปี ในโรงพยาบาลสังกัดกระทรวงสาธารณสุขที่สมัครใจเข้าร่วมโครงการ จำนวน 592 แห่ง ใน 67 จังหวัด และ 2) แนวคิดการเฝ้าระวังทางระบาดวิทยา (Surveillance Cycle) โดยมีองค์ประกอบหลัก ได้แก่ การรวบรวมข้อมูล การวิเคราะห์และแปลผล การเผยแพร่ข้อมูลข่าวสารสู่ผู้ใช้ประโยชน์ และการใช้ประโยชน์ข้อมูล เพื่อการวางแผน กำหนดนโยบาย การปฏิบัติงานและการประเมินมาตรการในการป้องกันและแก้ไขปัญหาการตั้งครรภ์ในวัยรุ่น อย่างมีประสิทธิภาพ

กระบวนการพัฒนาระบบเฝ้าระวังการตั้งครรภ์แม่วัยรุ่น ประกอบด้วย 3 ขั้นตอน ได้แก่ (1) การวิเคราะห์สถานการณ์/ บริบท (Situation Analysis) (2) การออกแบบระบบ/ พัฒนาเครื่องมือ (System Design and Tool Development) และ (3) การประเมินผลและปรับปรุงพัฒนา (Evaluation and Improvement)

1. การวิเคราะห์สถานการณ์/ บริบท (Situation Analysis) รายละเอียด ดังนี้

1.1 วิเคราะห์ระบบเฝ้าระวังเดิมที่เคยดำเนินการในปี พ.ศ. 2559-2564 รวมถึงข้อจำกัดและปัญหาของการดำเนินงานระบบเฝ้าระวังฯ

1.2 วิเคราะห์ศักยภาพหน่วยงานที่เกี่ยวข้อง เช่น ศูนย์อนามัย สำนักงานสาธารณสุขจังหวัด และโรงพยาบาล รวมถึงความพร้อมของบุคลากร งบประมาณ และเครื่องมือที่ใช้ในการดำเนินงานเฝ้าระวังฯ

2. การออกแบบระบบ/ พัฒนาเครื่องมือ (System Design and Tool Development) รายละเอียด ดังนี้

2.1 กำหนดวัตถุประสงค์ ขอบเขตของระบบเฝ้าระวังฯ กลุ่มเป้าหมาย และพื้นที่เฝ้าระวังที่ชัดเจน

2.2 ออกแบบกระบวนการทำงาน (workflow) ได้แก่ ขั้นตอนการเก็บข้อมูล การตรวจสอบความซ้ำซ้อนของข้อมูล การรวบรวมข้อมูล การจัดการข้อมูล การวิเคราะห์ การรายงานข้อมูล และกำหนดบทบาทของศูนย์อนามัย/สำนักงานสาธารณสุขจังหวัด ในการติดตามการดำเนินการเก็บข้อมูล

2.3 พัฒนาแบบสอบถามการเฝ้าระวังฯ แบบออนไลน์ โดยการปรับจากแบบสอบถามเดิมที่เคยดำเนินการในปี พ.ศ. 2559-2564 และแม่วัยรุ่นดำเนินการตอบแบบสอบถามด้วยตนเอง (self-administered questionnaire)

2.4 ทดสอบความเหมาะสมของแบบสอบถามแบบออนไลน์กับกลุ่มตัวอย่าง และรับข้อเสนอแนะจากผู้ใช้งาน เพื่อปรับปรุงเครื่องมือให้เหมาะสมกับการใช้งานจริง

2.5 การทำคู่มือการดำเนินงานและการฝึกอบรมเจ้าหน้าที่เก็บข้อมูลเฝ้าระวังฯ

2.6 สำนักอนามัยการเจริญพันธุ์ กรมอนามัย ทำหน้าที่เป็นผู้ดูแลข้อมูลกลาง ซึ่งมีการรักษาความลับและการคุ้มครองข้อมูลส่วนบุคคล (Data Privacy) โดยข้อมูลไม่มีการระบุชื่อ นามสกุล ที่อยู่ และหมายเลขประจำตัวผู้ป่วยนอกของแม่วัยรุ่น

2.7 ดำเนินการคืนข้อมูลเฝ้าระวังฯ ให้แก่ศูนย์อนามัย สำนักงานสาธารณสุขจังหวัด โรงพยาบาลที่ดำเนินการเก็บข้อมูล ทุกเดือน ๆ ละ 1 ครั้ง

2.8 สรุปรายงานเฝ้าระวังการตั้งครรภ์แม่วัยรุ่น และเผยแพร่ทางเว็บไซต์สำนักอนามัยการเจริญพันธุ์ กรมอนามัย รวมถึงการเผยแพร่ข้อมูลและสื่อสารผลการเฝ้าระวังในรูปแบบที่เหมาะสมแก่ผู้ปฏิบัติงานและ

ชุมชน/กลุ่มเป้าหมาย เพื่อสร้างการมีส่วนร่วมในการป้องกันการตั้งครรภ์ซ้ำ และใช้เป็นข้อมูลประกอบการวางแผนและติดตามผลในระดับพื้นที่

3. การประเมินผลและปรับปรุงพัฒนา (Evaluation and Improvement)

3.1 ประชุมภาคีเครือข่ายที่เกี่ยวข้องในการเก็บข้อมูลเฝ้าระวังฯ เพื่อเผยแพร่ และสะท้อนข้อมูลแก่ผู้ใช้ประโยชน์ และวิเคราะห์จุดแข็งของระบบ จุดอ่อนหรือปัญหา และข้อเสนอแนะ

3.2 ปรับแก้ไขระบบหรือเครื่องมือตามข้อเสนอแนะ เพื่อการดำเนินงานเฝ้าระวังฯ ในปีถัดไป

3.3 เผยแพร่ข้อมูลเฝ้าระวังการตั้งครรภ์แม่วัยรุ่น และการใช้ประโยชน์ข้อมูลเชิงนโยบาย ได้แก่ การนำเสนอข้อมูลต่อคณะกรรมการและคณะอนุกรรมการป้องกันและแก้ไขปัญหาการตั้งครรภ์ในวัยรุ่นระดับประเทศ และระดับจังหวัด

3.4 ใช้ข้อมูลเพื่อออกแบบมาตรการเชิงพื้นที่ในการให้ความช่วยเหลือและดูแลแม่วัยรุ่น และส่งต่อให้หน่วยงานที่เกี่ยวข้องในระดับจังหวัดและระดับอำเภอ

3.5 ติดตามผลการใช้ข้อมูลเฝ้าระวังการตั้งครรภ์แม่วัยรุ่นเชิงนโยบาย และเชิงพื้นที่ เพื่อนำข้อเสนอแนะกลับมาปรับปรุงและพัฒนาาระบบเฝ้าระวังให้มีประสิทธิภาพมากยิ่งขึ้น และเชื่อมโยงข้อมูลกับตัวชี้วัดที่กำหนดในระดับประเทศ เพื่อสนับสนุนการรายงานผลและการประเมินตามแผนยุทธศาสตร์ที่เกี่ยวข้อง

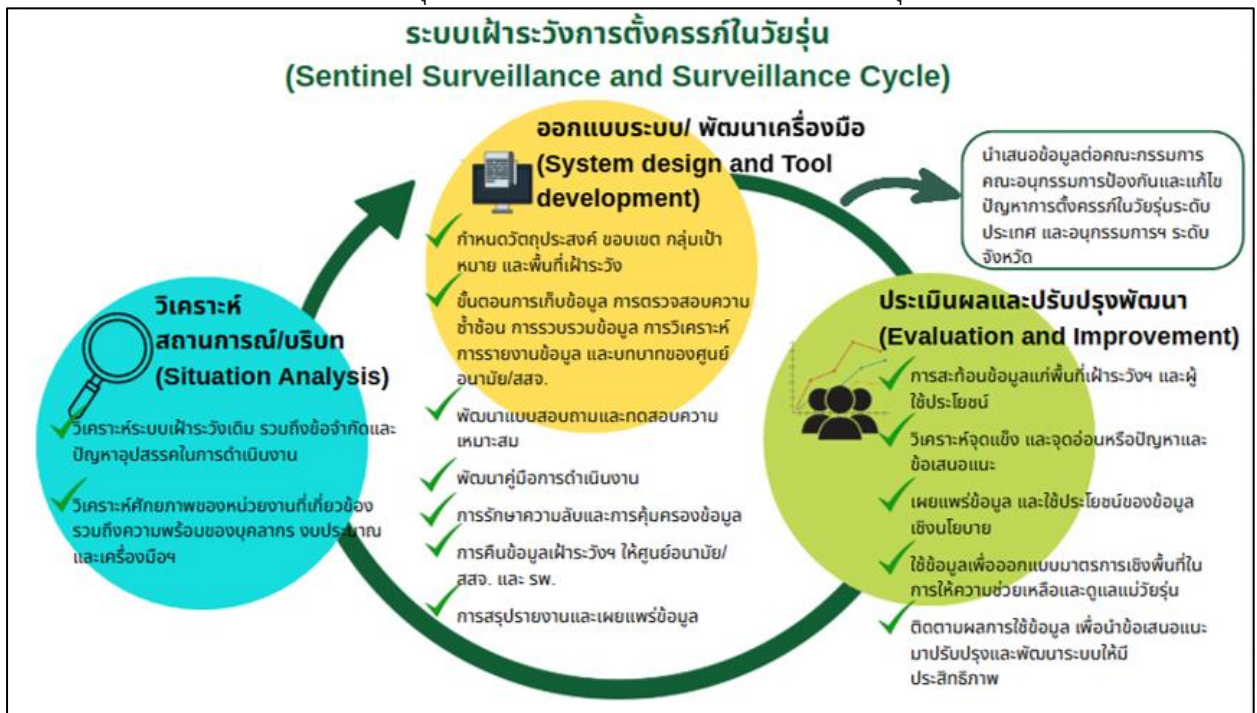

ภาพที่ 8 ระบบเฝ้าระวังการตั้งครรภ์แม่วัยรุ่น

ส่วนที่ 3
สรุป อภิปรายผลและข้อเสนอแนะ

ส่วนที่ 3 สรุป อภิปรายผลและข้อเสนอแนะ

3.1 สรุปผล

ข้อมูลทั่วไปของแม่วัยรุ่นและชายหรือสามีที่เป็นพ่อของเด็ก

แม่วัยรุ่นที่มารับบริการตรวจหลังคลอด มีสัญชาติไทย ร้อยละ 96.9 อายุเฉลี่ย 17 ปี มีรายได้แน่นอน ร้อยละ 28.0 โดยมีรายได้ต่อเดือนประมาณ 5,001 – 10,000 บาท ร้อยละ 9.7 และเป็นรายได้ที่ได้จากสามีหรือครอบครัวของฝ่ายชายมากที่สุด ร้อยละ 68.7 ชายหรือสามีที่เป็นพ่อของเด็กเป็นวัยรุ่นและเยาวชนอายุ ต่ำกว่า 25 ปี ร้อยละ 79.3 โดยความสัมพันธ์ปัจจุบันของแม่วัยรุ่นกับชายที่เป็นพ่อของเด็กก็อยู่ด้วยกันและดูแลช่วยเหลือกัน ร้อยละ 82.2

การศึกษาและอาชีพของแม่วัยรุ่น

แม่วัยรุ่นก่อนตั้งครรภ์ เป็นนักเรียน/นักศึกษา ร้อยละ 52.3 โดยเรียนอยู่ในระบบการศึกษา ร้อยละ 82.0 และขณะตั้งครรภ์ยังได้เรียนในสถานศึกษาเดิม ร้อยละ 35.3 แม่วัยรุ่นก่อนตั้งครรภ์ที่เรียนในระบบการศึกษา หลังคลอดยังได้เรียน ร้อยละ 47.0 โดยเรียนในระบบการศึกษา ร้อยละ 69.4

แม่วัยรุ่นที่ก่อนตั้งครรภ์เรียนในระบบการศึกษา และในขณะตั้งครรภ์หยุดเรียน ลาออกหรือพักการศึกษาชั่วคราว ปัจจุบันหลังคลอดไม่ได้เรียนต่อ ร้อยละ 76.5 พบว่าอยู่ในระหว่างหางาน ร้อยละ 50.4 รองลงมาคือ เป็นแม่บ้าน/ ไม่ได้ประกอบอาชีพ และค้าขายหรือประกอบธุรกิจส่วนตัว ร้อยละ 41.0 และ 4.3 ตามลำดับ สำหรับวัยรุ่นที่ยังได้เรียนต่อ ร้อยละ 23.5 เรียนในระบบการศึกษา ร้อยละ 55.6

แม่วัยรุ่นที่ก่อนตั้งครรภ์เรียนนอกระบบการศึกษาหรือการศึกษาตามอัธยาศัย และในขณะตั้งครรภ์หยุดเรียน ลาออกหรือพักการศึกษาชั่วคราว ปัจจุบันหลังคลอดยังได้เรียนต่อ จำนวน 2 ราย (ร้อยละ 20.0) โดยทั้ง 2 ราย เรียนนอกระบบการศึกษาหรือการศึกษาตามอัธยาศัย แม่วัยรุ่นหลังคลอดที่ไม่ได้เรียนต่อ จำนวน 8 ราย (ร้อยละ 80.0) พบว่าเป็นแม่บ้าน/ ไม่ได้ประกอบอาชีพ จำนวน 5 ราย (ร้อยละ 62.5) วางงานอยู่ระหว่างหางาน จำนวน 2 ราย (ร้อยละ 25.0) และรับจ้างรายวัน จำนวน 1 ราย (ร้อยละ 12.5) แม่วัยรุ่นหลังคลอดที่เรียนนอกระบบการศึกษาหรือการศึกษาตามอัธยาศัยและไม่ได้เรียนต่อ มีความต้องการที่จะเรียนต่อในระบบการศึกษา ร้อยละ 36.2

ข้อมูลการพักอาศัยของแม่วัยรุ่นและบุคคลที่เป็นหลักในการดูแลและเลี้ยงดูบุตร

แม่วัยรุ่นก่อนตั้งครรภ์ พักอาศัยอยู่กับบิดาและมารดา ร้อยละ 36.7 ขณะตั้งครรภ์ และหลังคลอด พักอาศัยอยู่กับคู่รัก/สามี/หรือครอบครัวของคู่รัก ร้อยละ 45.0 และ 43.4 ตามลำดับ แม่วัยรุ่นเป็นหลักในการดูแลและเลี้ยงดูบุตร ร้อยละ 62.0

ข้อมูลการตั้งครรภ์ การคลอด และประวัติการแท้ง

แม่วัยรุ่นส่วนใหญ่ตั้งครรภ์ครั้งแรก ร้อยละ 89.5 อายุเฉลี่ยเมื่อตั้งครรภ์ครั้งแรก 17 ปี มีประวัติเคยแท้ง ร้อยละ 5.7 ส่วนใหญ่เป็นการแท้งเอง ร้อยละ 4.9 การคลอดบุตรคนล่าสุดเป็นการคลอดปกติทางช่องคลอด ร้อยละ 72.5

ความตั้งใจในการตั้งครรภ์

แม่วัยรุ่นไม่ตั้งใจตั้งครรภ์ครั้งนี้ ร้อยละ 67.8 โดยทุกกลุ่มอายุไม่ตั้งใจตั้งครรภ์เกินร้อยละ 75.0 ยกเว้นกลุ่มอายุ 18-19 ปี ที่ไม่ตั้งใจตั้งครรภ์ ร้อยละ 57.2 แม่วัยรุ่นที่ตั้งครรภ์ครั้งแรก ไม่ตั้งใจตั้งครรภ์ ร้อยละ 69.6 แม่วัยรุ่นที่เป็นนักเรียน/นักศึกษา และแม่วัยรุ่นที่ไม่ใช่ นักเรียน/นักศึกษา ไม่ตั้งใจตั้งครรภ์ครั้งนี้ ร้อยละ 81.9 และ 54.0 ตามลำดับ

แม่วัยรุ่นที่ตั้งใจตั้งครรภ์ครั้งนี้เนื่องจากต้องการมีลูกเพื่อสร้างความอบอุ่นในครอบครัว ร้อยละ 38.5 แม่วัยรุ่นที่ตั้งใจตั้งครรภ์ช้า โดยเหตุผลที่พบบ่อยที่สุดคือ คิดว่าตนเองหรือครอบครัวมีความพร้อมในการดูแลบุตร จำนวน 17 ราย (ร้อยละ 39.5) สำหรับแม่วัยรุ่นที่ตั้งครรภ์ช้าโดยไม่ตั้งใจ มีสาเหตุจากการคุมกำเนิดผิดพลาดหรือล้มเหลวมากที่สุด จำนวน 34 ราย (ร้อยละ 69.4)

สาเหตุที่ทำให้ตั้งครรภ์ที่ไม่ได้ตั้งใจ

แม่วัยรุ่นที่ไม่แน่ใจและไม่ตั้งใจตั้งครรภ์แต่เกิดการตั้งครรภ์ขึ้น เกิดจากการคุมกำเนิดผิดพลาดหรือล้มเหลว ร้อยละ 52.0 โดยพบความผิดพลาดหรือล้มเหลวจากการรับประทานยาเม็ดคุมกำเนิดมากที่สุด ร้อยละ 45.8 สำหรับแม่วัยรุ่นที่ไม่คุมกำเนิด เนื่องจากมีเพศสัมพันธ์โดยไม่ตั้งใจ และตนเองไม่ต้องการคุมกำเนิด ร้อยละ 26.9 และ 23.6 ตามลำดับ

การคุมกำเนิดในปัจจุบันหลังคลอด

แม่วัยรุ่นปัจจุบันหลังคลอด ได้คุมกำเนิดโดยวิธีใดวิธีหนึ่ง ร้อยละ 81.9 โดยใช่วิธีคุมกำเนิดมากที่สุด ร้อยละ 68.8 สำหรับแม่วัยรุ่นที่ปัจจุบันหลังคลอดที่ไม่ได้คุมกำเนิด เนื่องจากกังวลเรื่องผลข้างเคียงของวิธีคุมกำเนิด และอยู่ระหว่างการให้นมบุตร ร้อยละ 24.6 และ 21.7 ตามลำดับ

3.2 อภิปรายผลและข้อเสนอแนะ

แม่วัยรุ่นจำนวนไม่น้อย ร้อยละ 39.0 ไม่สามารถเรียนต่อได้ในระหว่างตั้งครรภ์ ต้องหยุดเรียน ลาออก หรือพักการศึกษา ซึ่งเป็นสัดส่วนที่ค่อนข้างสูงและสะท้อนข้อจำกัดของระบบการศึกษาที่ยังไม่เอื้อต่อกลุ่มเปราะบางอย่างเพียงพอ ปัจจัยที่เป็นไปได้ ได้แก่ ความอับอาย ความกังวลว่าจะถูกตีตราจากเพื่อนหรือครู ความเหนียวแน่นทางร่างกาย ภาระในครอบครัว และการขาดแรงสนับสนุนจากทั้งโรงเรียนและครอบครัว การหลุดออกจากระบบการศึกษาในช่วงวัยเรียน อาจส่งผลกระทบต่อโอกาสในชีวิตของแม่วัยรุ่น ทั้งด้านการศึกษาต่อ การมีงานทำ และความสามารถในการพึ่งพาตนเอง ซึ่งอาจนำไปสู่ปัญหาเศรษฐกิจ สังคม และการตั้งครรภ์ซ้ำในอนาคต แม้จะมีนโยบายสนับสนุน เช่น แนวทางของกระทรวงศึกษาธิการที่เปิดโอกาสให้นักเรียนที่ตั้งครรภ์สามารถเรียนต่อได้ แต่ยังมีแม่วัยรุ่นจำนวนมากที่ต้องหยุดเรียน แสดงให้เห็นถึงช่องว่างในการปฏิบัติจริง จึงควรเร่งผลักดันนโยบายเหล่านี้ในระดับพื้นที่อย่างเป็นรูปธรรม โดยเน้นการสื่อสารกับโรงเรียน ครอบครัว และชุมชน ควบคู่กับการจัดระบบติดตาม ดูแล และช่วยเหลือแม่วัยรุ่นเป็นรายกรณี เช่น การมีที่ปรึกษาในโรงเรียน หรือการจัดทางเลือกการเรียนที่ยืดหยุ่น เพื่อป้องกันไม่ให้แม่วัยรุ่นหลุดออกจากระบบการศึกษาอย่างถาวร

แม้จะมีการดำเนินนโยบายและโครงการต่าง ๆ อย่างต่อเนื่อง ไม่ว่าจะเป็นการจัดการเรียนการสอนเพศวิถีศึกษาและทักษะชีวิตในโรงเรียน การให้บริการคลินิกบริการสุขภาพที่เป็นมิตรสำหรับวัยรุ่นและเยาวชน โดยกระทรวงสาธารณสุข หรือการส่งเสริมบทบาทครอบครัวในการพูดคุยเรื่องเพศ แต่ข้อมูลจากการเฝ้าระวังยังพบว่า แม่วัยรุ่นจำนวนไม่น้อย (ร้อยละ 20.3) ไม่ใช้วิธีคุมกำเนิดเนื่องจากขาดความรู้เรื่องการคุมกำเนิด และการป้องกันการตั้งครรภ์ ผลลัพธ์นี้สะท้อนให้เห็นว่า แม้จะมีนโยบายที่ดีและครอบคลุม แต่การนำไปสู่การ

ปฏิบัติจริงยังไม่สามารถเข้าถึงกลุ่มเป้าหมายได้อย่างมีประสิทธิภาพ โดยเฉพาะในมิติของ **ความลึกซึ้งของเนื้อหา** **วิธีการสื่อสาร** และ **บริบททางสังคมของวัยรุ่นแต่ละกลุ่ม** เช่น

- **การสอนเพศวิถีศึกษาในโรงเรียน** อาจยังเน้นเนื้อหาทางทฤษฎีมากกว่าการสร้างทักษะหรือทัศนคติที่เอื้อต่อการตัดสินใจเชิงบวกในชีวิตจริง
- **คลินิกบริการสุขภาพที่เป็นมิตรสำหรับวัยรุ่นและเยาวชน** แม้มียุติในหลายพื้นที่ แต่การประชาสัมพันธ์ยังไม่ครอบคลุม วัยรุ่นบางคนไม่ทราบถึงบริการ หรือไม่กล้าเข้ารับบริการเนื่องจากกลัวการตีตรา
- **การพูดคุยเรื่องเพศในครอบครัว** ยังคงเป็นเรื่องที่อ่อนไหวในหลายครอบครัว โดยเฉพาะในบริบทของวัฒนธรรมไทยที่มักหลีกเลี่ยงการพูดคุยเรื่องเพศอย่างเปิดเผย ทำให้วัยรุ่นขาดช่องทางในการรับข้อมูลจากแหล่งที่ไว้วางใจได้

นอกจากนี้ การเข้าถึงความรู้เรื่องเพศยังมีความเหลื่อมล้ำระหว่างพื้นที่ เช่น เขตเมืองกับชนบท หรือโรงเรียนขนาดใหญ่กับโรงเรียนขนาดเล็ก จึงจำเป็นต้องทบทวนและพัฒนาแนวทางดำเนินงานที่ตอบโจทย์บริบทของวัยรุ่นในแต่ละพื้นที่อย่างแท้จริง เช่น การพัฒนาสื่อที่เป็นมิตรและเข้าถึงง่าย การอบรมครูให้สามารถสอนเรื่องเพศได้อย่างเปิดกว้างและไม่ตัดสิน รวมถึงการเสริมสร้างศักยภาพให้ครอบครัวสามารถพูดคุยกับวัยรุ่นได้อย่างเข้าใจและปลอดภัย

แม้วัยรุ่นที่มีการคุมกำเนิดก่อนการตั้งครรภ์โดยใช้ยาฝังคุมกำเนิด และเกิดข้อผิดพลาดหรือล้มเหลว จำนวน 11 ราย แม้ว่ายาฝังคุมกำเนิด (Implants) เป็นวิธีการคุมกำเนิดที่มีประสิทธิภาพสูงและมีอัตราความล้มเหลว (failure rate) ต่ำมาก (ต่ำกว่าร้อยละ 1)⁽¹³⁻¹⁵⁾ จำนวนผู้ใช้วิธีการคุมกำเนิดดังกล่าวเพิ่มขึ้นอย่างมากในวัยรุ่น โดยเฉพาะในประเทศไทย⁽¹⁶⁾ อาจทำให้จำนวนกรณีที่ล้มเหลวเชิงปริมาณเพิ่มขึ้นตาม⁽¹⁷⁻¹⁹⁾ ซึ่งควรมีระบบติดตามและการให้ข้อมูลที่รัดกุมยิ่งขึ้น

แม้วัยรุ่นก่อนตั้งครรภ์ใช้วิธีการคุมกำเนิดโดยนับระยะปลอดภัย เพียง 1 คน อาจเป็นสัญญาณเชิงบวกที่สะท้อนถึงการมีความรู้ ความเข้าใจ และการตระหนักรู้เกี่ยวกับการคุมกำเนิดในกลุ่มวัยรุ่นที่ดีขึ้น เนื่องจากภาครัฐและหน่วยงานที่เกี่ยวข้องได้มีการส่งเสริมการเรียนรู้เรื่องเพศศึกษาอย่างต่อเนื่อง รวมถึงการเข้าถึงบริการด้านอนามัยการเจริญพันธุ์ที่มากขึ้น ซึ่งช่วยให้วัยรุ่นสามารถเลือกใช่วิธีคุมกำเนิดที่มีประสิทธิภาพสูงกว่า เช่น ยาฝังหรือฉีดยาคุม ได้มากขึ้น⁽²⁰⁾ อย่างไรก็ตาม

ข้อมูลนี้ ยังสะท้อนให้เห็นว่าวิธีนับระยะปลอดภัยอาจยังคงถูกเลือกใช้ในวัยรุ่นบางกลุ่ม ซึ่งอาจเกิดจากความเข้าใจผิด ความเชื่อส่วนบุคคล หรือความรู้สึกว่าวิธีดังกล่าว “ปลอดภัยและไม่ต้องพึ่งพาอุปกรณ์” โดยเฉพาะในกลุ่มที่ไม่สามารถเข้าถึงบริการสุขภาพได้สะดวก หรือมีข้อจำกัดทางด้านวัฒนธรรมและครอบครัวในการใช้วิธีคุมกำเนิดแบบสมัยใหม่^(21, 22) ดังนั้นควรให้ความสำคัญกับการพัฒนาองค์ความรู้ด้านเพศวิถีศึกษาในวัยรุ่น โดยเน้นย้ำข้อจำกัดของวิธีธรรมชาติ และส่งเสริมการใช้วิธีคุมกำเนิดที่มีประสิทธิภาพสูงควบคู่กับการให้คำปรึกษาอย่างต่อเนื่อง เพื่อป้องกันการตั้งครรภ์ที่ไม่พึงประสงค์ในกลุ่มวัยรุ่นอย่างยั่งยืน^(23, 24)

การเฝ้าระวังการตั้งครรภ์แม่วัยรุ่น ปี พ.ศ. 2568

n=964

ความตั้งใจในการตั้งครรภ์

ไม่ตั้งใจ (67.8%)

สาเหตุที่ทำให้ตั้งครรภ์
ทั้งที่ไม่ตั้งใจ

ไม่ได้คุมกำเนิด (48.0%)

- มีเพศสัมพันธ์โดยไม่ตั้งใจ (26.9%)
- ตนเองไม่ต้องการคุมกำเนิด (23.6%)
- ไม่รู้จักวิธีคุมกำเนิด และการป้องกัน (20.3%)
- เข้าใจผิดคิดว่าฝ่ายชายมีการป้องกันการตั้งครรภ์ดีแล้ว (12.5%)
- มีเพศสัมพันธ์ขณะมึนเมา (5.6%)
- ไม่ทราบว่าเป็นสิทธิรับบริการคุมกำเนิด (5.6%)
- ฝ่ายชายหรือครอบครัวไม่ต้องการให้คุมกำเนิด (3.0%)
- ถูกบังคับขืนใจ (1.3%)
- อื่น ๆ (10.5%)

คุมกำเนิดผิดพลาดหรือล้มเหลว (52.0%)

วิธีคุมกำเนิดที่แม่วัยรุ่นตั้งครรภ์โดยไม่ตั้งใจเลือกใช้
ก่อนการตั้งครรภ์ครั้งสุดท้าย

- ยาเม็ดคุมกำเนิด (45.8%)
- ยาคุมฉุกเฉิน (19.4%)
- ถุงยางอนามัย (18.8%)
- ยาฉีดคุมกำเนิด (4.8%)
- ยาฝังคุมกำเนิด (3.3%)
- หลังภายนอก (3.0%)
- ถุงยางอนามัยร่วมกับวิธีอื่น (3.0%)
- นับระยะปลอดภัย (0.3%)

ตั้งใจ (32.2%)

เหตุผลที่ตั้งใจ
ตั้งครรภ์

- ต้องการมีบุตรเพื่อสร้างความอบอุ่น
ในครอบครัว (38.5%)
- คิดว่าตนเอง ครอบครัวมีความพร้อม
ในการดูแลเลี้ยงดูบุตร (34.4%)
- ฝ่ายชาย หรือครอบครัวฝ่ายชายต้องการ
มีบุตร (33.3%)
- ต้องการมีบุตรเพื่อสืบสกุล (26.7%)

การศึกษา

ก่อนตั้งครรภ์

ขณะตั้งครรภ์

ปัจจุบันหลังคลอด

สถานการศึกษาขณะตั้งครรภ์
ของแม่วัยรุ่นที่ก่อนตั้งครรภ์
เป็นนักเรียน/นักศึกษาในระบบ

การศึกษาหลังคลอด
ของแม่วัยรุ่นที่ก่อนตั้งครรภ์
เรียนในระบบการศึกษา

- ยังได้เรียนในสถานศึกษาเดิม (35.3%)
- หยุดเรียน/ลาออก (26.1%)
- จบการศึกษา ไม่ศึกษาต่อ (14.2%)
- พักการศึกษาชั่วคราว (12.9%)
- เรียนการศึกษานอกระบบ (9.0%)
- ย้ายสถานศึกษา (1.2%)
- อื่น ๆ (1.2%)

- นักเรียน/นักศึกษา (52.3%)
 - ในระบบการศึกษา (82.0%)
 - นอกระบบการศึกษาหรือการศึกษาตามอัธยาศัย (18.0%)
- ไม่ใช่ นักเรียน/นักศึกษา (47.7%)
 - แม่บ้าน/ไม่ได้ประกอบอาชีพ (31.2%)
 - รับจ้างรายวัน (24.3%)
 - ว่างาน (อยู่ระหว่างหางาน) (18.6%)
 - ลูกจ้างรายเดือน (11.7%)
 - ค้าขาย/ประกอบธุรกิจส่วนตัว (9.5%)
 - เกษตรกร (4.2%)
 - รับราชการ/พนักงานราชการ/รัฐวิสาหกิจ (0.4%)

- นักเรียน/นักศึกษา (47.0%)
 - ในระบบการศึกษา (69.4%)
 - นอกระบบการศึกษาหรือการศึกษาตามอัธยาศัย (30.6%)
- ไม่ใช่ นักเรียน/นักศึกษา (53.0%)
 - ว่างาน (อยู่ระหว่างหางาน) (50.0%)
 - แม่บ้าน/ไม่ได้ประกอบอาชีพ (40.5%)
 - ค้าขาย/ประกอบธุรกิจส่วนตัว (3.8%)
 - รับจ้างรายวัน (2.4%)
 - เกษตรกร (2.4%)
 - ลูกจ้างรายเดือน (0.9%)

การคุมกำเนิดปัจจุบันหลังคลอด

- ไม่ได้คุมกำเนิด (7.4%)
- ยังไม่ได้คุมกำเนิด แต่ต้องการปรึกษาแพทย์
หรือเจ้าหน้าที่ก่อนตัดสินใจ (10.7%)
- คุมกำเนิดวิธีใดวิธีหนึ่ง (81.9%)
 - ยาฝังคุมกำเนิด (68.8%)
 - ยาฉีดคุมกำเนิด (22.3%)
 - ยาเม็ดคุมกำเนิด (4.9%)

ภาพที่ 9 สรุปรายละเอียดรายงานเฝ้าระวังการตั้งครรภ์แม่วัยรุ่น ปี พ.ศ. 2568

เอกสารอ้างอิง

1. Daniels S, Robson D, Flatley C, Kumar S. Demographic characteristics and pregnancy outcomes in adolescents - Experience from an Australian perinatal centre. Aust N Z J Obstet Gynaecol. 2017;57(6):630-5.
2. World Health Organization. Adolescent pregnancy. [Internet]. 2023 [cited 2023 Oct 27]. Available from: <https://www.who.int/news-room/fact-sheets/detail/adolescent-pregnancy>.
3. Chandra-Mouli V, Camacho AV, Michaud P-A. WHO guidelines on preventing early pregnancy and poor reproductive outcomes among adolescents in developing countries. Journal of adolescent health. 2013;52(5):517-22.
4. World Health Organization. World health statistics 2024: Monitoring health for the SDGs, Sustainable development goals. [Internet]. 2024 [cited 2025 Jun 23]. Available from: <https://iris.who.int/bitstream/handle/10665/376869/9789240094703-eng.pdf?sequence=1>
5. World Health Organization. World health statistics 2025: Monitoring health for the SDGs, Sustainable development goals. [Internet]. 2025 [cited 2025 Jun 23]. Available from: <https://iris.who.int/bitstream/handle/10665/381418/9789240110496-eng.pdf?sequence=1>
6. สำนักอนามัยการเจริญพันธุ์ กรมอนามัย กระทรวงสาธารณสุข. สถานการณ์อนามัยการเจริญพันธุ์ในวัยรุ่นและเยาวชน ปี 2566 [อินเทอร์เน็ต]. 2566 [เข้าถึงเมื่อ 1 ม.ค. 2568]. เข้าถึงได้จาก: <https://rh.anamai.moph.go.th/th/cms-of-1/219653>
7. Kumar A, Singh T, Basu S, Pandey S, Bhargava V. Outcome of teenage pregnancy. Indian J Pediatr. 2007;74(10):927-31.
8. บดินทร์ จักรแก้ว. ความเสี่ยงและการดูแลการตั้งครรภ์ในวัยรุ่น. วารสารสาธารณสุขล้านนา. 2555;8(2):160-72.
9. อภิชาติ จิตต์เจริญ. ปัญหาที่พบบ่อยของการตั้งครรภ์ในวัยรุ่น. รามาธิบดีเวชสาร. 2556;36(1):84-5.
10. McCracken KA, Loveless M. Teen pregnancy: an update. Curr Opin Obstet Gynecol. 2014;26(5):355-9.
11. Organization WH. Adolescent pregnancy: Issues in adolescent health and development. [Internet]. 2004 [cited 2023 Nov 6]. Available from: <https://www.who.int/publications/i/item/9241591455>.
12. Weiss, C. H. (1972). Evaluation research. NJ: Prentice-Hall.
13. World Health Organization (WHO), & Johns Hopkins Bloomberg School of Public Health. Family planning: A global handbook for providers (2018 update). [Internet]. 2024 [cited 2025 Jun 26]. Available from: <https://www.who.int/publications/i/item/9780999203705>

14. Centers for Disease Control and Prevention (CDC). U.S. medical eligibility criteria for contraceptive use, 2016. *Morbidity and Mortality Weekly Report*, 65(3), 1–103. [Internet]. 2025 [cited 2025 Jun 26]. Available from: https://www.cdc.gov/contraception/hcp/usmec/index.html?CDC_AA_refVal=https%3A%2F%2Fwww.cdc.gov%2Fproductivehealth%2Fcontraception%2Fmmwr%2Fmec%2Fsummary.html
15. Trussell, J. (2011). Contraceptive failure in the United States. *Contraception*, 83(5), 397–404. [Internet]. 2025 [cited 2025 Jun 26]. Available from: <https://doi.org/10.1016/j.contraception.2011.01.021>
16. Inthavong S, Pantasri T, Morakote N, Muangmool T, Piyamongkol W, Pongsatha S, Chaovitsere S. Change of contraceptive preference after the free-LARC program for Thai teenagers. *BMC Womens Health*. 2022;22(1):211.
17. Kaneshiro B, Salcedo J. Contraception for Adolescents: Focusing on Long-Acting Reversible Contraceptives (LARC) to Improve Reproductive Health Outcomes. *Curr Obstet Gynecol Rep*. 2015;4(1):53-60.
18. Guttmacher Institute. Future scenarios of adolescent contraceptive use, cost and impact in developing regions. [Internet]. 2018 [cited 2025 Jun 26]. Available from: https://www.guttmacher.org/report/adolescent-contraceptive-use-in-developing-regions?utm_source=chatgpt.com
19. National Institute for Children’s Health Quality (NICHQ). Strategies to increase access to Long-Acting Reversible Contraception (LARC) in Medicaid. [Internet]. 2016 [cited 2025 Jun 26]. Available from: https://nichq.org/wp-content/uploads/2024/09/Increasing-Access-To-LARC_CollN-NASHP.pdf?utm_source=chatgpt.com
20. Bokossa YRS, Gafan N, Soclo E, Agbomakounzo E, Gbadamassi D, Adoukonou TA. Impact of Youth Clubs on Contraception and Sexual Practices in Young People and Adolescents: A Systematic Review in Africa. *Advances in Sexual Medicine*. 2025;15(2):42-61.
21. Hajison PL, Mpachika-Mfipa F, Pitso L, Tshotetsi L, Chimatiro CS. Fertility awareness, perceived factors and approaches to improve contraceptive uptake among sexually active adolescent girls in Phalombe, Malawi: a mixed-methods study. *Reprod Health*. 2024;21(1):161.
22. Ouma L, Bozkurt B, Chanley J, Power C, Kakonge R, Adeyemi OC, et al. A cross-country qualitative study on contraceptive method mix: contraceptive decisionmaking among youth. *Reprod Health*. 2021;18(1):105.

23. Bordogna AL, Coyle AC, Nallamothe R, Manko AL, Yen RW. Comprehensive sexuality education to reduce pregnancy and STIs in adolescents in the United States: a systematic review and meta-analysis. *American Journal of Sexuality Education*. 2023;18(1):39-83.
24. Menon S. Long-Acting Reversible Contraception: Specific Issues for Adolescents. *Pediatrics*. 2020;146(2).

ส่วนที่ 4
ภาคผนวก

ภาคผนวก ก

ข้อมูลการเฝ้าระวังการตั้งครรภ์แม่วัยรุ่นแยกรายเขตสุขภาพและจังหวัด ปี พ.ศ. 2568

ตารางที่ 1 ข้อมูลสัญชาติแม่วัยรุ่นที่มีารับบริการหลังคลอด แยกรายเขตสุขภาพและจังหวัด ปี พ.ศ. 2568

เขตสุขภาพ	จังหวัด	แม่วัยรุ่นทั้งหมด (คน)	สัญชาติ				
			ไทย	ลาว	เมียนมาร์	กัมพูชา	อื่น ๆ
รวม		962	934	6	13	1	8
1. เชียงใหม่		119	113	1	3	0	2
	เชียงใหม่	21	21	0	0	0	0
	ลำพูน	10	10	0	0	0	0
	ลำปาง	2	2	0	0	0	0
	แพร่	54	54	0	0	0	0
	น่าน	3	3	0	0	0	0
	เชียงใหม่	29	23	1	3	0	2 ^a
2. พิษณุโลก		99	91	2	3	0	3
	อุตรดิตถ์	15	15	0	0	0	0
	ตาก	29	23	0	3	0	3 ^b
	สุโขทัย	17	17	0	0	0	0
	เพชรบูรณ์	38	36	2	0	0	0
3. นครสวรรค์		25	25	0	0	0	0
	ชัยนาท	4	4	0	0	0	0
	นครสวรรค์	12	12	0	0	0	0
	กำแพงเพชร	5	5	0	0	0	0
	พิจิตร	4	4	0	0	0	0
4. สระบุรี		60	60	0	0	0	0
	ปทุมธานี	4	4	0	0	0	0
	อ่างทอง	20	20	0	0	0	0
	ลพบุรี	26	26	0	0	0	0
	สระบุรี	8	8	0	0	0	0
	นครนายก	2	2	0	0	0	0
5. ราชบุรี		195	185	0	7	0	3
	ราชบุรี	34	32	0	1	0	1 ^c
	กาญจนบุรี	49	46	0	1	0	2 ^d
	สุพรรณบุรี	23	23	0	0	0	0
	สมุทรสาคร	17	17	0	0	0	0
	สมุทรสงคราม	5	3	0	2	0	0
	เพชรบุรี	2	2	0	0	0	0
	ประจวบคีรีขันธ์	65	62	0	3	0	0
6. ชลบุรี		114	113	0	0	1	0
	ชลบุรี	47	47	0	0	0	0
	จันทบุรี	11	10	0	0	1	0
	ตราด	4	4	0	0	0	0

ตารางที่ 1 (ต่อ)

เขตสุขภาพ	จังหวัด	แม่วัยรุ่นทั้งหมด (คน)	สัญชาติ				
			ไทย	ลาว	เมียนมาร์	กัมพูชา	อื่น ๆ
	ฉะเชิงเทรา	31	31	0	0	0	0
	ปราจีนบุรี	18	18	0	0	0	0
	สระแก้ว	3	3	0	0	0	0
7. ขอนแก่น		46	45	1	0	0	0
	ขอนแก่น	32	31	1	0	0	0
	มหาสารคาม	7	7	0	0	0	0
	กาฬสินธุ์	7	7	0	0	0	0
8. อุดรธานี		125	124	1	0	0	0
	หนองบัวลำภู	48	47	1	0	0	0
	อุดรธานี	50	50	0	0	0	0
	เลย	2	2	0	0	0	0
	สกลนคร	3	3	0	0	0	0
	นครพนม	22	22	0	0	0	0
9. นครราชสีมา		54	54	0	0	0	0
	นครราชสีมา	18	18	0	0	0	0
	บุรีรัมย์	2	2	0	0	0	0
	สุรินทร์	33	33	0	0	0	0
	ชัยภูมิ	1	1	0	0	0	0
10. อุบลราชธานี		24	24	0	0	0	0
	ศรีสะเกษ	18	18	0	0	0	0
	อุบลราชธานี	4	4	0	0	0	0
	ยโสธร	2	2	0	0	0	0
11. นครศรีธรรมราช		21	20	1	0	0	0
	นครศรีธรรมราช	14	14	0	0	0	0
	ภูเก็ต	7	6	1	0	0	0
12. ยะลา		80	80	0	0	0	0
	สงขลา	27	27	0	0	0	0
	ตรัง	4	4	0	0	0	0
	พัทลุง	12	12	0	0	0	0
	ปัตตานี	16	16	0	0	0	0
	ยะลา	18	18	0	0	0	0
	นราธิวาส	3	3	0	0	0	0

- หมายเหตุ (a) อาซา 1 ราย และ ลีวะ 1 ราย
 (b) กะเหรี่ยง 2 ราย และ ไทใหญ่ 1 ราย
 (c) กะเหรี่ยง 1 ราย
 (d) กะเหรี่ยง 2 ราย

ตารางที่ 2 จำนวนแม่วัยรุ่นนํ้าแนกตามกลุ่มอายุ แยกรายเขตสุขภาพและจังหวัด ปี พ.ศ. 2568

เขตสุขภาพ	จังหวัด	แม่วัยรุ่นนํ้าแนกทั้งหมด (คน)	กลุ่มอายุ (ปี)		
			< 15	15-17	18-19
รวม		964	46	424	494
1. เชียงใหม่		120	6	52	62
	เชียงใหม่	22	0	11	11
	ลำพูน	10	2	5	3
	ลำปาง	2	0	1	1
	แพร่	54	1	25	28
	น่าน	3	0	1	2
	เชียงราย	29	3	9	17
2. พิษณุโลก		99	3	36	60
	อุตรดิตถ์	15	0	4	11
	ตาก	29	0	9	20
	สุโขทัย	17	0	8	9
	เพชรบูรณ์	38	3	15	20
3. นครสวรรค์		25	4	9	12
	ชัยนาท	4	2	1	1
	นครสวรรค์	12	0	7	5
	กำแพงเพชร	5	1	1	3
	พิจิตร	4	1	0	3
4. สระบุรี		60	4	19	37
	ปทุมธานี	4	0	2	2
	อ่างทอง	20	2	5	13
	ลพบุรี	26	2	9	15
	สระบุรี	8	0	3	5
	นครนายก	2	0	0	2
5. ราชบุรี		196	9	93	94
	ราชบุรี	34	1	15	18
	กาญจนบุรี	49	2	28	19
	สุพรรณบุรี	23	0	8	15
	สมุทรสาคร	17	2	10	5
	สมุทรสงคราม	5	0	1	4
	เพชรบุรี	2	0	0	2
	ประจวบคีรีขันธ์	66	4	31	31
6. ชลบุรี		114	7	56	51
	ชลบุรี	47	0	27	20
	จันทบุรี	11	2	7	2
	ตราด	4	1	0	3
	ฉะเชิงเทรา	31	2	11	18
	ปราจีนบุรี	18	2	10	6
	สระแก้ว	3	0	1	2

ตารางที่ 2 (ต่อ)

เขตสุขภาพ	จังหวัด	แม่วัยรุ่นทั้งหมด (คน)	กลุ่มอายุ (ปี)		
			< 15	15-17	18-19
7. ขอนแก่น		46	2	24	20
	ขอนแก่น	32	1	16	15
	มหาสารคาม	7	0	3	4
	กาฬสินธุ์	7	1	5	1
8. อุดรธานี		125	6	63	56
	หนองบัวลำภู	48	1	30	17
	อุดรธานี	50	1	22	27
	เลย	2	2	0	0
	สกลนคร	3	0	1	2
	นครพนม	22	2	10	10
9. นครราชสีมา		54	1	22	31
	นครราชสีมา	18	1	7	10
	บุรีรัมย์	2	0	1	1
	สุรินทร์	33	0	14	19
	ชัยภูมิ	1	0	0	1
10. อุบลราชธานี		24	2	9	13
	ศรีสะเกษ	18	2	7	9
	อุบลราชธานี	4	0	1	3
	ยโสธร	2	0	1	1
11. นครศรีธรรมราช		21	1	8	12
	นครศรีธรรมราช	14	0	6	8
	ภูเก็ต	7	1	2	4
12. ยะลา		80	1	33	46
	สงขลา	27	0	16	11
	ตรัง	4	0	1	3
	พัทลุง	12	0	7	5
	ปัตตานี	16	0	2	14
	ยะลา	18	1	6	11
	นราธิวาส	3	0	1	2

ตารางที่ 3 รายได้ของแม่วัยรุ่น แยกรายเขตสุขภาพและจังหวัด ปี พ.ศ. 2568

เขตสุขภาพ	จังหวัด	จำนวนแม่วัยรุ่นทั้งหมด (คน)	รายได้ของแม่วัยรุ่น						
			ไม่มีรายได้	มีรายได้ไม่แน่นอน	มีรายได้แน่นอน	แหล่งที่มาของรายได้สำหรับแม่วัยรุ่นที่มีรายได้แน่นอน*			
						สามีหรือครอบครัวฝ่ายชาย	การทำงาน	พ่อแม่/ผู้ปกครองของตนเอง	เงินอุดหนุนแม่วัยรุ่น
รวม		925	228	438	259	178	127	93	
1. เชียงใหม่		110	43	31	36	24	10	10	0
	เชียงใหม่	16	2	6	8	3	4	3	0
	ลำพูน	8	2	3	3	2	1	1	0
	ลำปาง	2	1	0	1	1	2	1	0
	แพร่	53	32	11	10	7	1	1	0
	น่าน	3	0	2	1	1	2	1	0
	เชียงใหม่	28	6	9	13	10	4	3	0
2. พิษณุโลก		93	14	45	33	20	21	16	0
	อุตรดิตถ์	14	0	10	4	2	3	0	0
	ตาก	27	5	15	7	6	7	5	0
	สุโขทัย	17	0	2	15	8	5	7	0
	เพชรบูรณ์	35	9	19	7	4	6	4	0
3. นครสวรรค์		25	7	15	3	7	6	5	0
	ชัยนาท	4	1	1	2	2	1	1	0
	นครสวรรค์	12	2	9	1	1	1	0	0
	กำแพงเพชร	5	0	3	2	2	2	2	0
	พิจิตร	4	0	2	2	2	2	2	0
4. สระบุรี		59	19	27	13	11	12	10	0
	ปทุมธานี	4	1	1	2	2	2	2	0
	อ่างทอง	20	6	7	7	6	7	6	0
	ลพบุรี	26	11	14	1	1	0	0	0
	สระบุรี	7	1	3	3	2	3	2	0

ตารางที่ 3 (ต่อ)

เขตสุขภาพ	จังหวัด	จำนวนแม่วัยรุ่นทั้งหมด (คน)	รายได้ของแม่วัยรุ่น						
			ไม่มีรายได้	มีรายได้ไม่แน่นอน	มีรายได้แน่นอน	แหล่งที่มาของรายได้สำหรับแม่วัยรุ่นที่มีรายได้แน่นอน*			
						สามีหรือครอบครัวฝ่ายชาย	การทำงาน	พ่อแม่/ผู้ปกครองของตนเอง	เงินอุดหนุนแม่วัยรุ่น
	นครนายก	2	0	2	0	0	0	0	0
5. ราชบุรี		190	48	75	67	47	18	18	1
	ราชบุรี	33	4	21	8	8	1	2	0
	กาญจนบุรี	46	16	19	11	5	3	3	0
	สุพรรณบุรี	23	6	9	8	6	5	4	0
	สมุทรสาคร	17	7	10	0	0	0	0	0
	สมุทรสงคราม	5	1	2	2	1	2	1	0
	เพชรบุรี	2	1	0	1	1	0	0	0
	ประจวบคีรีขันธ์	64	13	14	37	26	7	8	1 ^a
6. ชลบุรี		110	35	52	23	13	11	4	0
	ชลบุรี	44	13	20	11	5	6	3	0
	จันทบุรี	10	1	7	2	2	1	1	0
	ตราด	4	0	3	1	1	0	0	0
	ฉะเชิงเทรา	31	15	13	3	0	3	0	0
	ปราจีนบุรี	18	5	7	6	5	1	0	0
	สระแก้ว	3	1	2	0	0	0	0	0
7. ขอนแก่น		45	11	17	17	13	4	5	0
	ขอนแก่น	31	6	9	16	13	4	4	0
	มหาสารคาม	7	2	4	1	0	0	1	0
	กาฬสินธุ์	7	3	4	0	0	0	0	0
8. อุตรดิตถ์		123	24	73	26	20	19	11	0
	หนองบัวลำภู	48	11	24	13	9	9	3	0
	อุตรดิตถ์	48	11	30	7	5	5	3	0

ตารางที่ 3 (ต่อ)

เขตสุขภาพ	จังหวัด	จำนวนแม่วัยรุ่นทั้งหมด (คน)	รายได้ของแม่วัยรุ่น						
			ไม่มีรายได้	มีรายได้ไม่แน่นอน	มีรายได้แน่นอน	แหล่งที่มาของรายได้สำหรับแม่วัยรุ่นที่มีรายได้แน่นอน*			
						สามีหรือครอบครัวฝ่ายชาย	การทำงาน	พ่อแม่/ผู้ปกครองของตนเอง	เงินอุดหนุนแม่วัยรุ่น
	เลย	2	0	1	1	1	1	1	0
	สกลนคร	3	0	2	1	1	0	0	0
	นครพนม	22	2	16	4	4	4	4	0
9. นครราชสีมา		51	13	27	11	4	8	3	0
	นครราชสีมา	16	6	6	4	1	3	1	0
	บุรีรัมย์	2	1	0	1	3	1	1	0
	สุรินทร์	32	5	21	6	0	4	1	0
	ชัยภูมิ	1	1	0	0	0	0	0	0
10. อุบลราชธานี		24	3	19	2	2	1	1	0
	ศรีสะเกษ	18	2	14	2	2	1	1	0
	อุบลราชธานี	4	0	4	0	0	0	0	0
	ยโสธร	2	1	1	0	0	0	0	0
11. นครศรีธรรมราช		21	2	11	8	6	5	4	0
	นครศรีธรรมราช	14	2	9	3	2	3	2	0
	ภูเก็ต	7	0	2	5	4	2	2	0
12. ยะลา		74	13	45	16	11	12	6	0
	สงขลา	24	6	11	7	6	6	4	0
	ตรัง	3	1	0	2	2	1	0	0
	พัทลุง	11	1	9	1	0	0	1	0
	ปัตตานี	16	0	13	3	1	2	0	0
	ยะลา	17	4	10	3	2	3	1	0
	นราธิวาส	3	1	2	0	0	0	0	0

หมายเหตุ (a) เงินอุดหนุนแม่วัยรุ่น 1 ราย

ตารางที่ 4 อายุของชายที่เป็นพ่อของเด็ก แยกรายเขตสุขภาพและรายจังหวัด ปี พ.ศ. 2568

เขตสุขภาพ	จังหวัด	แม่วัยรุ่นทั้งหมด (คน)	อายุชายที่เป็นพ่อของเด็ก (ปี)						
			ไม่ ทราบ	ทราบ	ช่วงอายุ (ปี)				
					<15	15-19	20-24	25-44	≥45
รวม		896	37	859	6	345	330	173	5
1. เชียงใหม่		113	4	109	2	47	33	26	1
	เชียงใหม่	17	2	15	0	3	7	5	0
	ลำพูน	10	0	10	0	4	4	2	0
	ลำปาง	2	0	2	0	1	1	0	0
	แพร่	54	0	54	1	25	12	15	1
	น่าน	2	0	2	0	0	1	1	0
	เชียงใหม่	28	2	26	1	14	8	3	0
2. พิษณุโลก		89	3	86	0	32	37	17	0
	อุตรดิตถ์	14	0	14	0	7	2	5	0
	ตาก	27	0	27	0	8	14	5	0
	สุโขทัย	17	0	17	0	7	7	3	0
	เพชรบูรณ์	31	3	28	0	10	14	4	0
3. นครสวรรค์		23	1	22	0	11	7	4	0
	ชัยนาท	3	0	3	0	0	2	1	0
	นครสวรรค์	12	1	11	0	6	4	1	0
	กำแพงเพชร	4	0	4	0	2	0	2	0
	พิจิตร	4	0	4	0	3	1	0	0
4. สระบุรี		59	3	56	0	23	21	12	0
	ปทุมธานี	4	0	4	0	2	1	1	0
	อ่างทอง	20	1	19	0	7	8	4	0
	ลพบุรี	25	0	25	0	11	9	5	0
	สระบุรี	8	2	6	0	3	2	1	0
	นครนายก	2	0	2	0	0	1	1	0
5. ราชบุรี		175	9	166	2	68	60	35	1
	ราชบุรี	31	1	30	1	10	10	9	0
	กาญจนบุรี	42	4	38	0	18	13	6	1
	สุพรรณบุรี	23	0	23	0	7	11	5	0
	สมุทรสาคร	14	0	14	0	6	4	4	0
	สมุทรสงคราม	5	1	4	0	0	1	3	0
	เพชรบุรี	2	0	2	0	2	0	0	0
	ประจวบคีรีขันธ์	58	3	55	1	25	21	8	0
6. ชลบุรี		111	5	106	0	39	47	20	0
	ชลบุรี	45	3	42	0	13	20	9	0
	จันทบุรี	11	1	10	0	3	3	4	0
	ตราด	3	0	3	0	2	1	0	0
	ฉะเชิงเทรา	31	0	31	0	12	13	6	0
	ปราจีนบุรี	18	1	17	0	8	8	1	0

ตารางที่ 4 (ต่อ)

เขตสุขภาพ	จังหวัด	แม่วัยรุ่นทั้งหมด (คน)	อายุชายที่เป็นพ่อของเด็ก (ปี)						
			ไม่ ทราบ	ทราบ	ช่วงอายุ (ปี)				
					<15	15-19	20-24	25-44	≥45
	สระแก้ว	3	0	3	0	1	2	0	0
7. ขอนแก่น		46	2	44	0	16	21	7	0
	ขอนแก่น	32	1	31	0	10	15	6	0
	มหาสารคาม	7	1	6	0	5	1	0	0
	กาฬสินธุ์	7	0	7	0	1	5	1	0
8. อุดรธานี		114	1	113	0	50	43	20	0
	หนองบัวลำภู	46	0	46	0	20	19	7	0
	อุดรธานี	42	0	42	0	16	18	8	0
	เลย	2	0	2	0	1	0	1	0
	สกลนคร	3	0	3	0	2	1	0	0
	นครพนม	21	1	20	0	11	5	4	0
9. นครราชสีมา		50	4	46	1	14	20	8	3
	นครราชสีมา	17	1	16	1	5	9	1	0
	บุรีรัมย์	2	0	2	0	1	0	1	0
	สุรินทร์	30	3	27	0	8	10	6	3
	ชัยภูมิ	1	0	1	0	0	1	0	0
10. อุบลราชธานี		22	0	22	0	7	9	6	0
	ศรีสะเกษ	17	0	17	0	6	6	5	0
	อุบลราชธานี	4	0	4	0	1	2	1	0
	ยโสธร	1	0	1	0	0	1	0	0
11. นครศรีธรรมราช		20	2	18	0	13	5	0	0
	นครศรีธรรมราช	13	2	11	0	9	2	0	0
	ภูเก็ต	7	0	7	0	4	3	0	0
12. ยะลา		74	3	71	1	25	27	18	0
	สงขลา	26	2	24	1	8	11	4	0
	ตรัง	4	0	4	0	1	3	0	0
	พัทลุง	12	0	12	0	5	4	3	0
	ปัตตานี	16	1	15	0	4	5	6	0
	ยะลา	16	0	16	0	7	4	5	0
	นราธิวาส	0	0	0	0	0	0	0	0

ตารางที่ 5 ความสัมพันธ์ในปัจจุบันกับเพื่อนชายหรือสามีที่เป็นพ่อของเด็ก แยกรายเขตสุขภาพและจังหวัด ปี พ.ศ. 2568

เขตสุขภาพ	จังหวัด	แม่วัยรุ่นทั้งหมด (คน)	ความสัมพันธ์ในปัจจุบันกับเพื่อนชายหรือสามีที่เป็นพ่อของเด็ก			
			อยู่ด้วยกัน ดูแล ช่วยเหลือกัน	อยู่ด้วยกัน แต่ไม่ได้ดูแล ช่วยเหลือกัน	ไม่ได้อยู่ด้วยกัน แต่มีการ ช่วยเหลือกัน	แยกทาง กัน
รวม		943	775	15	69	84
1. เชียงใหม่		114	100	1	4	9
	เชียงใหม่	19	16	1	1	1
	ลำพูน	10	10	0	0	0
	ลำปาง	2	2	0	0	0
	แพร่	51	44	0	2	5
	น่าน	3	3	0	0	0
	เชียงใหม่	29	25	0	1	3
2. พิษณุโลก		96	86	1	7	2
	อุตรดิตถ์	14	14	0	0	0
	ตาก	29	26	1	2	0
	สุโขทัย	17	17	0	0	0
	เพชรบูรณ์	36	29	0	5	2
3. นครสวรรค์		24	19	0	3	2
	ชัยนาท	3	2	0	1	0
	นครสวรรค์	12	10	0	0	2
	กำแพงเพชร	5	3	0	2	0
	พิจิตร	4	4	0	0	0
4. สระบุรี		59	47	2	3	7
	ปทุมธานี	4	4	0	0	0
	อ่างทอง	20	16	2	1	1
	ลพบุรี	26	19	0	1	6
	สระบุรี	7	6	0	1	0
	นครนายก	2	2	0	0	0
5. ราชบุรี		193	156	1	14	22
	ราชบุรี	34	27	0	2	5
	กาญจนบุรี	47	36	0	3	8
	สุพรรณบุรี	23	20	0	1	2
	สมุทรสาคร	17	14	0	3	0
	สมุทรสงคราม	5	5	0	0	0
	เพชรบุรี	2	2	0	0	0
	ประจวบคีรีขันธ์	65	52	1	5	7
6. ชลบุรี		113	93	0	7	13
	ชลบุรี	47	39	0	4	4
	จันทบุรี	11	8	0	1	2
	ตราด	4	4	0	0	0
	ฉะเชิงเทรา	30	22	0	2	6

ตารางที่ 5 (ต่อ)

เขตสุขภาพ	จังหวัด	แม่วัยรุ่นทั้งหมด (คน)	ความสัมพันธ์ในปัจจุบันกับเพื่อนชายหรือสามีที่เป็นพ่อของเด็ก			
			อยู่ด้วยกัน ดูแล ช่วยเหลือกัน	อยู่ด้วยกัน แต่ไม่ได้ดูแล ช่วยเหลือกัน	ไม่ได้อยู่ด้วยกัน แต่มีการ ช่วยเหลือกัน	แยกทาง กัน
	ปราจีนบุรี	18	17	0	0	1
	สระแก้ว	3	3	0	0	0
7. ขอนแก่น		46	36	0	4	6
	ขอนแก่น	32	26	0	3	3
	มหาสารคาม	7	3	0	1	3
	กาฬสินธุ์	7	7	0	0	0
8. อุตรธานี		121	98	4	7	12
	หนองบัวลำภู	47	33	3	3	8
	อุตรธานี	47	42	1	2	2
	เลย	2	2	0	0	0
	สกลนคร	3	3	0	0	0
	นครพนม	22	18	0	2	2
9. นครราชสีมา		54	40	1	9	4
	นครราชสีมา	18	13	1	1	3
	บุรีรัมย์	2	1	0	0	1
	สุรินทร์	33	25	0	8	0
	ชัยภูมิ	1	1	0	0	0
10. อุบลราชธานี		23	21	1	1	0
	ศรีสะเกษ	17	16	0	1	0
	อุบลราชธานี	4	4	0	0	0
	ยโสธร	2	1	1	0	0
11. นครศรีธรรมราช		21	16	1	2	2
	นครศรีธรรมราช	14	11	1	1	1
	ภูเก็ต	7	5	0	1	1
12. ยะลา		79	63	3	8	5
	สงขลา	26	21	1	2	2
	ตรัง	4	4	0	0	0
	พัทลุง	12	9	0	2	1
	ปัตตานี	16	12	1	2	1
	ยะลา	18	14	1	2	1
	นราธิวาส	3	3	0	0	0

ตารางที่ 6 จำนวนการตั้งครรภ์ของแม่วัยรุ่นที่มารับบริการหลังคลอด แยกรายเขตสุขภาพและจังหวัด ปี พ.ศ. 2568

เขตสุขภาพ	จังหวัด	แม่วัยรุ่นทั้งหมด (คน)	จำนวนการตั้งครรภ์	
			1 ครั้ง	2 ครั้งขึ้นไป
รวม		964	863	101
1. เชียงใหม่		120	108	12
	เชียงใหม่	22	20	2
	ลำพูน	10	10	0
	ลำปาง	2	2	0
	แพร่	54	46	8
	น่าน	3	3	0
	เชียงใหม่	29	27	2
2. พิษณุโลก		99	88	11
	อุตรดิตถ์	15	11	4
	ตาก	29	26	3
	สุโขทัย	17	15	2
	เพชรบูรณ์	38	36	2
3. นครสวรรค์		25	21	4
	ชัยนาท	4	4	0
	นครสวรรค์	12	11	1
	กำแพงเพชร	5	4	1
	พิจิตร	4	2	2
4. สระบุรี		60	48	12
	ปทุมธานี	4	3	1
	อ่างทอง	20	14	6
	ลพบุรี	26	21	5
	สระบุรี	8	8	0
	นครนายก	2	2	0
5. ราชบุรี		196	181	15
	ราชบุรี	34	30	4
	กาญจนบุรี	49	45	4
	สุพรรณบุรี	23	22	1
	สมุทรสาคร	17	16	1
	สมุทรสงคราม	5	5	0
	เพชรบุรี	2	1	1
	ประจวบคีรีขันธ์	66	62	4
6. ชลบุรี		114	104	10
	ชลบุรี	47	42	5
	จันทบุรี	11	11	0
	ตราด	4	4	0
	ฉะเชิงเทรา	31	27	4
	ปราจีนบุรี	18	17	1
	สระแก้ว	3	3	0

ตารางที่ 6 (ต่อ)

เขตสุขภาพ	จังหวัด	แม่วัยรุ่นทั้งหมด (คน)	จำนวนการตั้งครรภ์	
			1 ครั้ง	2 ครั้งขึ้นไป
7. ขอนแก่น		46	41	5
	ขอนแก่น	32	27	5
	มหาสารคาม	7	7	0
	กาฬสินธุ์	7	7	0
8. อุดรธานี		125	115	10
	หนองบัวลำภู	48	46	2
	อุดรธานี	50	45	5
	เลย	2	1	1
	สกลนคร	3	3	0
	นครพนม	22	20	2
9. นครราชสีมา		54	44	10
	นครราชสีมา	18	12	6
	บุรีรัมย์	2	2	0
	สุรินทร์	33	29	4
	ชัยภูมิ	1	1	0
10. อุบลราชธานี		24	23	1
	ศรีสะเกษ	18	17	1
	อุบลราชธานี	4	4	0
	ยโสธร	2	2	0
11. นครศรีธรรมราช		21	17	4
	นครศรีธรรมราช	14	11	3
	ภูเก็ต	7	6	1
12. ยะลา		80	73	7
	สงขลา	27	25	2
	ตรัง	4	4	0
	พัทลุง	12	12	0
	ปัตตานี	16	12	4
	ยะลา	18	17	1
	นราธิวาส	3	3	0

ตารางที่ 7 อายุของแม่เมื่อตั้งครรภ์ครั้งแรก แยกรายเขตสุขภาพและจังหวัด ปี พ.ศ. 2568

เขตสุขภาพ	จังหวัด	แม่วัยรุ่นทั้งหมด (คน)	อายุเมื่อตั้งครรภ์ครั้งแรก	
			น้อยกว่า 15 ปี	15-19 ปี
รวม		964	84	880
1. เชียงใหม่		120	12	108
	เชียงใหม่	22	2	20
	ลำพูน	10	2	8
	ลำปาง	2	1	1
	แพร่	54	4	50
	น่าน	3	0	3
	เชียงใหม่	29	3	26
2. พิษณุโลก		99	7	92
	อุตรดิตถ์	15	1	14
	ตาก	29	1	28
	สุโขทัย	17	0	17
	เพชรบูรณ์	38	5	33
3. นครสวรรค์		25	4	21
	ชัยนาท	4	2	2
	นครสวรรค์	12	0	12
	กำแพงเพชร	5	1	4
	พิจิตร	4	1	3
4. สระบุรี		60	6	54
	ปทุมธานี	4	0	4
	อ่างทอง	20	2	18
	ลพบุรี	26	3	23
	สระบุรี	8	1	7
	นครนายก	2	0	2
5. ราชบุรี		196	14	182
	ราชบุรี	34	1	33
	กาญจนบุรี	49	3	46
	สุพรรณบุรี	23	1	22
	สมุทรสาคร	17	2	15
	สมุทรสงคราม	5	0	5
	เพชรบุรี	2	0	2
	ประจวบคีรีขันธ์	66	7	59
6. ชลบุรี		114	12	102
	ชลบุรี	47	3	44
	จันทบุรี	11	2	9
	ตราด	4	1	3
	ฉะเชิงเทรา	31	4	27
	ปราจีนบุรี	18	2	16
	สระแก้ว	3	0	3

ตารางที่ 7 (ต่อ)

เขตสุขภาพ	จังหวัด	แม่วัยรุ่นทั้งหมด (คน)	อายุเมื่อตั้งครรภ์ครั้งแรก	
			น้อยกว่า 15 ปี	น้อยกว่า 15 ปี
7. ขอนแก่น		46	5	41
	ขอนแก่น	32	3	29
	มหาสารคาม	7	1	6
	กาฬสินธุ์	7	1	6
8. อุดรธานี		125	10	115
	หนองบัวลำภู	48	2	46
	อุดรธานี	50	3	47
	เลย	2	2	0
	สกลนคร	3	0	3
	นครพนม	22	3	19
9. นครราชสีมา		54	4	50
	นครราชสีมา	18	1	17
	บุรีรัมย์	2	0	2
	สุรินทร์	33	3	30
	ชัยภูมิ	1	0	1
10. อุบลราชธานี		24	3	21
	ศรีสะเกษ	18	3	15
	อุบลราชธานี	4	0	4
	ยโสธร	2	0	2
11. นครศรีธรรมราช		21	2	19
	นครศรีธรรมราช	14	0	14
	ภูเก็ต	7	2	5
12. ยะลา		80	5	75
	สงขลา	27	2	25
	ตรัง	4	0	4
	พัทลุง	12	0	12
	ปัตตานี	16	1	15
	ยะลา	18	2	16
	นราธิวาส	3	0	3

ตารางที่ 8 ประวัติการแท้งและลักษณะของการแท้งของแม่วัยรุ่น แยกรายเขตสุขภาพและจังหวัด ปี พ.ศ. 2568

เขตสุขภาพ	จังหวัด	แม่วัยรุ่นทั้งหมด (คน)	ประวัติการแท้ง				
			ไม่เคย	เคย			
				แท้งเอง	ทำแท้ง	ไม่ระบุ	รวม
รวม		957	902	47	5	3	55
1. เชียงใหม่		119	114	5	0	0	5
	เชียงใหม่	21	20	1	0	0	1
	ลำพูน	10	10	0	0	0	0
	ลำปาง	2	2	0	0	0	0
	แพร่	54	50	4	0	0	4
	น่าน	3	3	0	0	0	0
	เชียงใหม่	29	29	0	0	0	0
2. พิษณุโลก		98	91	6	1	0	7
	อุตรดิตถ์	14	12	2	0	0	2
	ตาก	29	26	2	1	0	3
	สุโขทัย	17	16	1	0	0	1
	เพชรบูรณ์	38	37	1	0	0	1
3. นครสวรรค์		25	25	0	0	0	0
	ชัยนาท	4	4	0	0	0	0
	นครสวรรค์	12	12	0	0	0	0
	กำแพงเพชร	5	5	0	0	0	0
	พิจิตร	4	4	0	0	0	0
4. สระบุรี		60	56	3	1	0	4
	ปทุมธานี	4	4	0	0	0	0
	อ่างทอง	20	19	1	0	0	1
	ลพบุรี	26	23	2	1	0	3
	สระบุรี	8	8	0	0	0	0
	นครนายก	2	2	0	0	0	0
5. ราชบุรี		194	183	9	2	0	11
	ราชบุรี	34	31	2	1	0	3
	กาญจนบุรี	48	45	3	0	0	3
	สุพรรณบุรี	23	22	1	0	0	1
	สมุทรสาคร	17	16	1	0	0	1
	สมุทรสงคราม	5	5	0	0	0	0
	เพชรบุรี	2	2	0	0	0	0
	ประจวบคีรีขันธ์	65	62	2	1	0	3
6. ชลบุรี		113	104	7	0	2	9
	ชลบุรี	46	44	0	0	2	2
	จันทบุรี	11	11	0	0	0	0
	ตราด	4	4	0	0	0	0
	ฉะเชิงเทรา	31	28	3	0	0	3
	ปราจีนบุรี	18	14	4	0	0	4

ตารางที่ 8 (ต่อ)

เขตสุขภาพ	จังหวัด	แม่วัยรุ่นทั้งหมด (คน)	ประวัติการแท้ง				
			ไม่เคย	เคย			
				แท้งเอง	ทำแท้ง	ไม่ระบุ	รวม
	สระแก้ว	3	3	0	0	0	0
7. ขอนแก่น		46	43	3	0	0	3
	ขอนแก่น	32	29	3	0	0	3
	มหาสารคาม	7	7	0	0	0	0
	กาฬสินธุ์	7	7	0	0	0	0
8. อุตรดิตถ์		125	118	6	1	0	7
	หนองบัวลำภู	48	48	0	0	0	0
	อุตรดิตถ์	50	45	4	1	0	5
	เลย	2	1	1	0	0	1
	สกลนคร	3	3	0	0	0	0
	นครพนม	22	21	1	0	0	1
9. นครราชสีมา		53	49	3	0	1	4
	นครราชสีมา	17	16	0	0	1	1
	บุรีรัมย์	2	2	0	0	0	0
	สุรินทร์	33	30	3	0	0	3
	ชัยภูมิ	1	1	0	0	0	0
10. อุบลราชธานี		24	24	0	0	0	0
	ศรีสะเกษ	18	18	0	0	0	0
	อุบลราชธานี	4	4	0	0	0	0
	ยโสธร	2	2	0	0	0	0
11. นครศรีธรรมราช		21	19	2	0	0	2
	นครศรีธรรมราช	14	12	2	0	0	2
	ภูเก็ต	7	7	0	0	0	0
12. ยะลา		79	76	3	0	0	3
	สงขลา	27	26	1	0	0	1
	ตรัง	4	4	0	0	0	0
	พัทลุง	12	12	0	0	0	0
	ปัตตานี	16	15	1	0	0	1
	ยะลา	17	16	1	0	0	1
	นราธิวาส	3	3	0	0	0	0

ตารางที่ 9 วิธีการคลอดบุตรคนล่าสุดของแม่วัยรุ่น แยกรายเขตสุขภาพและจังหวัด ปี พ.ศ. 2568

เขตสุขภาพ	จังหวัด	แม่วัยรุ่นทั้งหมด (คน)	วิธีการคลอดบุตร			
			คลอดปกติทางช่องคลอด	ใช้เครื่องดูดสุญญากาศ	ผ่าตัดออกทางหน้าท้อง	อื่น ๆ
รวม		947	687	15	243	2
1. เชียงใหม่		120	99	1	20	0
	เชียงใหม่	22	15	0	7	0
	ลำพูน	10	9	0	1	0
	ลำปาง	2	1	0	1	0
	แพร่	54	45	1	8	0
	น่าน	3	2	0	1	0
	เชียงใหม่	29	27	0	2	0
2. พิษณุโลก		95	70	1	24	0
	อุตรดิตถ์	15	11	0	4	0
	ตาก	26	22	0	4	0
	สุโขทัย	17	7	0	10	0
	เพชรบูรณ์	37	30	1	6	0
3. นครสวรรค์		24	12	1	11	0
	ชัยนาท	3	1	1	1	0
	นครสวรรค์	12	6	0	6	0
	กำแพงเพชร	5	3	0	2	0
	พิจิตร	4	2	0	2	0
4. สระบุรี		60	44	0	16	0
	ปทุมธานี	4	4	0	0	0
	อ่างทอง	20	15	0	5	0
	ลพบุรี	26	17	0	9	0
	สระบุรี	8	6	0	2	0
	นครนายก	2	2	0	0	0
5. ราชบุรี		192	144	4	44	0
	ราชบุรี	34	23	2	9	0
	กาญจนบุรี	49	40	2	7	0
	สุพรรณบุรี	22	13	0	9	0
	สมุทรสาคร	17	17	0	0	0
	สมุทรสงคราม	5	4	0	1	0
	เพชรบุรี	2	2	0	0	0
	ประจวบคีรีขันธ์	63	45	0	18	0
6. ชลบุรี		111	81	1	29	0
	ชลบุรี	46	40	1	5	0
	จันทบุรี	11	7	0	4	0
	ตราด	4	2	0	2	0
	ฉะเชิงเทรา	31	14	0	16	0

ตารางที่ 9 (ต่อ)

เขตสุขภาพ	จังหวัด	แม่วัยรุ่นทั้งหมด (คน)	วิธีการคลอดบุตร			
			คลอดปกติ ทางช่อง คลอด	ใช้เครื่องดูด สุญญากาศ	ผ่าตัดออกทาง หน้าท้อง	อื่น ๆ
	ปราจีนบุรี	17	15	0	2	0
	สระแก้ว	3	3	0	0	0
7. ขอนแก่น		45	22	3	20	0
	ขอนแก่น	32	15	3	14	0
	มหาสารคาม	6	5	0	1	0
	กาฬสินธุ์	7	2	0	5	0
8. อุดรธานี		124	86	1	37	0
	หนองบัวลำภู	48	28	0	20	0
	อุดรธานี	49	38	1	10	0
	เลย	2	0	0	2	0
	สกลนคร	3	3	0	0	0
	นครพนม	22	17	0	5	0
9. นครราชสีมา		51	38	1	10	2
	นครราชสีมา	15	9	0	4	2 ^a
	บุรีรัมย์	2	2	0	0	0
	สุรินทร์	33	27	1	5	0
	ชัยภูมิ	1	0	0	1	0
10. อุบลราชธานี		24	16	0	8	0
	ศรีสะเกษ	18	10	0	8	0
	อุบลราชธานี	4	4	0	0	0
	ยโสธร	2	2	0	0	0
11. นครศรีธรรมราช		21	14	2	5	0
	นครศรีธรรมราช	14	7	2	5	0
	ภูเก็ต	7	7	0	0	0
12. ยะลา		80	61	0	19	0
	สงขลา	27	25	0	2	0
	ตรัง	4	2	0	2	0
	พัทลุง	12	8	0	4	0
	ปัตตานี	16	10	0	6	0
	ยะลา	18	14	0	4	0
	นราธิวาส	3	2	0	1	0

หมายเหตุ (a) ไม่ระบุ 2 ราย

ตารางที่ 10 จำนวนแม่วัยรุ่นจำแนกตามสถานการณืศึกษาก่อนตั้งครรภ์ครั้งล่าสุด แยกรายเขตสุขภาพและจังหวัด ปี พ.ศ. 2568

เขตสุขภาพ	จังหวัด	แม่วัยรุ่นทั้งหมด (คน)	สถานะการศึกษาก่อนตั้งครรภ์		
			เรียนในระบบ การศึกษา	เรียนนอกระบบหรือ การศึกษามัธยมศึกษา	ไม่ได้เรียน
รวม		947	406	89	452
1. เชียงใหม่		114	53	16	45
	เชียงใหม่	17	5	2	10
	ลำพูน	10	8	0	2
	ลำปาง	2	1	0	1
	แพร่	54	24	10	20
	น่าน	3	0	1	2
	เชียงใหม่	28	15	3	10
2. พิษณุโลก		98	40	14	44
	อุตรดิตถ์	15	8	4	3
	ตาก	28	7	4	17
	สุโขทัย	17	7	3	7
	เพชรบูรณ์	38	18	3	17
3. นครสวรรค์		25	13	2	10
	ชัยนาท	4	1	1	2
	นครสวรรค์	12	9	1	2
	กำแพงเพชร	5	1	0	4
	พิจิตร	4	2	0	2
4. สระบุรี		60	30	4	26
	ปทุมธานี	4	3	0	1
	อ่างทอง	20	12	1	7
	ลพบุรี	26	12	2	12
	สระบุรี	8	3	0	5
	นครนายก	2	0	1	1
5. ราชบุรี		194	86	7	101
	ราชบุรี	34	12	0	22
	กาญจนบุรี	47	28	3	16
	สุพรรณบุรี	23	13	1	9
	สมุทรสาคร	17	6	0	11
	สมุทรสงคราม	5	1	0	4
	เพชรบุรี	2	1	0	1
	ประจวบคีรีขันธ์	66	25	3	38
6. ชลบุรี		112	41	12	59
	ชลบุรี	47	16	6	25
	จันทบุรี	11	4	1	6
	ตราด	4	0	1	3
	ฉะเชิงเทรา	29	14	3	12
	ปราจีนบุรี	18	7	1	10

ตารางที่ 10 (ต่อ)

เขตสุขภาพ	จังหวัด	แม่วัยรุ่นทั้งหมด (คน)	สถานศึกษา ก่อนตั้งครรภ์		
			เรียนในระบบ การศึกษา	เรียนนอกระบบ หรือการศึกษาตาม อัธยาศัย	ไม่ได้เรียน
	สระแก้ว	3	0	0	3
7. ขอนแก่น		46	24	2	20
	ขอนแก่น	32	18	2	12
	มหาสารคาม	7	3	0	4
	กาฬสินธุ์	7	3	0	4
8. อุดรธานี		123	55	11	57
	หนองบัวลำภู	47	17	2	28
	อุดรธานี	49	25	5	19
	เลย	2	2	0	0
	สกลนคร	3	1	1	1
	นครพนม	22	10	3	9
9. นครราชสีมา		52	14	7	31
	นครราชสีมา	17	7	4	6
	บุรีรัมย์	2	1	1	0
	สุรินทร์	32	5	2	25
	ชัยภูมิ	1	1	0	0
10. อุบลราชธานี		24	12	5	7
	ศรีสะเกษ	18	9	3	6
	อุบลราชธานี	4	3	0	1
	ยโสธร	2	0	2	0
11. นครศรีธรรมราช		21	7	1	13
	นครศรีธรรมราช	14	6	1	7
	ภูเก็ต	7	1	0	6
12. ยะลา		78	31	8	39
	สงขลา	26	16	2	8
	ตรัง	4	2	0	2
	พัทลุง	11	5	3	3
	ปัตตานี	16	1	2	13
	ยะลา	18	7	1	10
	นราธิวาส	3	0	0	3

ตารางที่ 11 สถานะการศึกษาขณะตั้งครรภ์ของแม่วัยรุ่น ที่กอนตั้งครรภ์ครั้งล่าสุดเป็นนักเรียนหรือนักศึกษาในระบบการศึกษาปกติ แยกรายเขตสุขภาพและจังหวัด ปี พ.ศ. 2568

เขตสุขภาพ	จังหวัด	จำนวนแม่วัยรุ่นทั้งหมด (คน)	สถานะการศึกษาขณะตั้งครรภ์						
			ยังได้เรียน ในสถานศึกษาเดิม	ย้ายสถานศึกษา	เปลี่ยนไปเรียน การศึกษานอกระบบ	พักการศึกษา ชั่วคราว	หยุดเรียน/ ลาออก	จบการศึกษา	อื่น ๆ
รวม		402	142	5	36	52	105	57	5
1. เชียงใหม่		53	14	1	13	8	7	10	0
	เชียงใหม่	5	1	0	0	3	0	1	0
	ลำพูน	8	3	0	0	0	1	4	0
	ลำปาง	1	0	0	1	0	0	0	0
	แพร่	24	8	1	10	1	2	2	0
	น่าน	0	0	0	0	0	0	0	0
	เชียงใหม่	15	2	0	2	4	4	3	0
2. พิษณุโลก		40	18	1	3	1	11	5	1
	อุตรดิตถ์	8	4	0	1	0	1	1	1 ^a
	ตาก	7	3	0	0	0	1	3	0
	สุโขทัย	7	3	0	0	0	3	1	0
	เพชรบูรณ์	18	8	1	2	1	6	0	0
3. นครสวรรค์		13	4	0	3	2	3	1	0
	ชัยนาท	1	0	0	0	1	0	0	0
	นครสวรรค์	9	4	0	2	1	1	1	0
	กำแพงเพชร	1	0	0	0	0	1	0	0
	พิจิตร	2	0	0	1	0	1	0	0
4. สระบุรี		30	14	2	2	1	2	8	1
	ปทุมธานี	3	1	0	0	1	0	1	0
	อ่างทอง	12	3	2	1	0	2	4	0
	ลพบุรี	12	7	0	1	0	0	3	1 ^b
	สระบุรี	3	3	0	0	0	0	0	0
	นครนายก	0	0	0	0	0	0	0	0

ตารางที่ 11 (ต่อ)

เขตสุขภาพ	จังหวัด	จำนวนแม่วัยรุ่นทั้งหมด (คน)	สถานะการศึกษาขณะตั้งครรภ์						
			ยังได้เรียน ในสถานศึกษาเดิม	ย้ายสถานศึกษา	เปลี่ยนไปเรียน การศึกษานอกระบบ	พักการศึกษา ชั่วคราว	หยุดเรียน/ ลาออก	จบการศึกษา	ไม่ระบุ
5. ราชบุรี		85	23	1	4	15	24	15	3
	ราชบุรี	12	4	0	1	0	4	3	0
	กาญจนบุรี	28	3	1	0	7	11	4	2 ^c
	สุพรรณบุรี	13	3	0	1	3	0	6	0
	สมุทรสาคร	6	3	0	0	0	3	0	0
	สมุทรสงคราม	1	0	0	0	0	0	1	0
	เพชรบุรี	1	0	0	0	0	0	0	1 ^d
	ประจวบคีรีขันธ์	24	10	0	2	5	6	1	0
6. ชลบุรี		41	19	0	4	7	8	3	0
	ชลบุรี	16	4	0	1	5	5	1	0
	จันทบุรี	4	3	0	1	0	0	0	0
	ตราด	0	0	0	0	0	0	0	0
	ฉะเชิงเทรา	14	8	0	2	2	2	0	0
	ปราจีนบุรี	7	4	0	0	0	1	2	0
	สระแก้ว	0	0	0	0	0	0	0	0
7. ขอนแก่น		23	9	0	1	3	6	4	0
	ขอนแก่น	18	5	0	1	3	5	4	0
	มหาสารคาม	3	2	0	0	0	1	0	0
	กาฬสินธุ์	2	2	0	0	0	0	0	0
8. อุตรดิตถ์		55	20	0	3	5	24	3	0
	หนองบัวลำภู	17	11	0	0	1	4	1	0
	อุตรดิตถ์	25	3	0	1	2	17	2	0
	เลย	2	1	0	0	0	1	0	0

ตารางที่ 11 (ต่อ)

เขตสุขภาพ	จังหวัด	จำนวนแม่วัยรุ่นทั้งหมด (คน)	สถานะการศึกษาขณะตั้งครรภ์						
			ยังได้เรียน ในสถานศึกษาเดิม	ย้าย สถานศึกษา	เปลี่ยนไปเรียน การศึกษานอกระบบ	พักการศึกษา ชั่วคราว	หยุดเรียน/ ลาออก	จบการศึกษา	ไม่ระบุ
	สกลนคร	1	0	0	0	0	1	0	0
	นครพนม	10	5	0	2	2	1	0	0
9. นครราชสีมา		14	6	0	0	2	3	3	0
	นครราชสีมา	7	3	0	0	1	1	2	0
	บุรีรัมย์	1	0	0	0	0	0	1	0
	สุรินทร์	5	3	0	0	0	2	0	0
	ชัยภูมิ	1	0	0	0	1	0	0	0
10. อุบลราชธานี		12	1	0	2	4	2	3	0
	ศรีสะเกษ	9	0	0	2	4	1	2	0
	อุบลราชธานี	3	1	0	0	0	1	1	0
	ยโสธร	0	0	0	0	0	0	0	0
11. นครศรีธรรมราช		7	4	0	0	0	2	1	0
	นครศรีธรรมราช	6	3	0	0	0	2	1	0
	ภูเก็ต	1	1	0	0	0	0	0	0
12. ยะลา		29	10	0	1	4	13	1	0
	สงขลา	14	2	0	0	1	10	1	0
	ตรัง	2	2	0	0	0	0	0	0
	พัทลุง	5	1	0	1	2	1	0	0
	ปัตตานี	1	1	0	0	0	0	0	0
	ยะลา	7	4	0	0	1	2	0	0
	นราธิวาส	0	0	0	0	0	0	0	0

หมายเหตุ (a) ไม่ระบุ 1 ราย

(b) เรียนจบมัธยมศึกษาตอนต้น 1 ราย

(c และ d) ยังศึกษาในระบบการศึกษาปกติแต่ไม่ระบุสถานที่ 3 ราย

ตารางที่ 12 สถานะการศึกษาปัจจุบันหลังคลอด ของแม่วัยรุ่นที่ก่อนตั้งครรภ์เรียนในระบบการศึกษา แยกรายเขตสุขภาพ และจังหวัด ปี พ.ศ. 2568

เขตสุขภาพ	จังหวัด	แม่วัยรุ่นทั้งหมด (คน)	สถานะการศึกษาหลังคลอด		
			เรียนในระบบ การศึกษา	เรียนนอกระบบหรือ การศึกษามัธยมศึกษา	ไม่ได้เรียน
รวม		396	129	57	210
1. เชียงใหม่		52	14	15	23
	เชียงใหม่	5	4	0	1
	ลำพูน	8	2	0	6
	ลำปาง	1	0	0	1
	แพร่	24	5	12	7
	น่าน	0	0	0	0
	เชียงใหม่	14	3	3	8
2. พิษณุโลก		38	19	5	14
	อุตรดิตถ์	7	5	2	0
	ตาก	7	2	0	5
	สุโขทัย	7	4	0	3
	เพชรบูรณ์	17	8	3	6
3. นครสวรรค์		13	6	3	4
	ชัยนาท	1	1	0	0
	นครสวรรค์	9	5	2	2
	กำแพงเพชร	1	0	0	1
	พิจิตร	2	0	1	1
4. สระบุรี		29	11	5	13
	ปทุมธานี	3	1	0	2
	อ่างทอง	12	2	3	7
	ลพบุรี	12	6	2	4
	สระบุรี	2	2	0	0
	นครนายก	0	0	0	0
5. ราชบุรี		83	20	8	55
	ราชบุรี	12	2	1	9
	กาญจนบุรี	26	5	3	18
	สุพรรณบุรี	12	2	2	8
	สมุทรสาคร	6	2	1	3
	สมุทรสงคราม	1	0	0	1
	เพชรบุรี	1	1	0	0
	ประจวบคีรีขันธ์	25	8	1	16
6. ชลบุรี		41	16	5	20
	ชลบุรี	16	4	2	10
	จันทบุรี	4	3	0	1
	ตราด	0	0	0	0
	ฉะเชิงเทรา	14	7	3	4

ตารางที่ 12 (ต่อ)

เขตสุขภาพ	จังหวัด	แม่วัยรุ่นทั้งหมด (คน)	สถานะการศึกษาหลังคลอด		
			เรียนในระบบ การศึกษา	เรียนนอกระบบ หรือการศึกษาตาม อัธยาศัย	ไม่ได้เรียน
	ปราจีนบุรี	7	2	0	5
	สระแก้ว	0	0	0	0
7. ขอนแก่น		24	10	3	11
	ขอนแก่น	18	7	3	8
	มหาสารคาม	3	2	0	1
	กาฬสินธุ์	3	1	0	2
8. อุตรธานี		55	14	2	39
	หนองบัวลำภู	17	7	0	10
	อุตรธานี	25	4	0	21
	เลย	2	1	0	1
	สกลนคร	1	0	0	1
	นครพนม	10	2	2	6
9. นครราชสีมา		13	6	0	7
	นครราชสีมา	6	3	0	3
	บุรีรัมย์	1	1	0	0
	สุรินทร์	5	2	0	3
	ชัยภูมิ	1	0	0	1
10. อุบลราชธานี		12	2	4	6
	ศรีสะเกษ	9	0	4	5
	อุบลราชธานี	3	2	0	1
	ยโสธร	0	0	0	0
11. นครศรีธรรมราช		7	2	2	3
	นครศรีธรรมราช	6	1	2	3
	ภูเก็ต	1	1	0	0
12. ยะลา		29	9	5	15
	สงขลา	15	0	3	12
	ตรัง	1	1	0	0
	พัทลุง	5	3	2	0
	ปัตตานี	1	1	0	0
	ยะลา	7	4	0	3
	นราธิวาส	0	0	0	0

ตารางที่ 13 ความตั้งใจในการตั้งครรภ์ครั้งนี้ แยกรายเขตสุขภาพและจังหวัด ปี พ.ศ. 2568

เขตสุขภาพ	จังหวัด	แม่วัยรุ่นทั้งหมด (คน)	ความตั้งใจในการตั้งครรภ์	
			ตั้งใจ	ไม่ตั้งใจ
รวม		848	273	575
1. เชียงใหม่		112	27	85
	เชียงใหม่	16	10	6
	ลำพูน	9	2	7
	ลำปาง	2	0	2
	แพร่	54	5	49
	น่าน	3	2	1
	เชียงใหม่	28	8	20
2. พิษณุโลก		87	32	55
	อุตรดิตถ์	10	2	8
	ตาก	27	18	9
	สุโขทัย	17	4	13
	เพชรบูรณ์	33	8	25
3. นครสวรรค์		19	7	12
	ชัยนาท	3	1	2
	นครสวรรค์	9	3	6
	กำแพงเพชร	3	2	1
	พิจิตร	4	1	3
4. สระบุรี		54	18	36
	ปทุมธานี	3	1	2
	อ่างทอง	18	8	10
	ลพบุรี	25	5	20
	สระบุรี	7	3	4
	นครนายก	1	1	0
5. ราชบุรี		172	56	116
	ราชบุรี	32	3	29
	กาญจนบุรี	41	17	24
	สุพรรณบุรี	19	11	8
	สมุทรสาคร	17	7	10
	สมุทรสงคราม	4	1	3
	เพชรบุรี	1	1	0
	ประจวบคีรีขันธ์	58	16	42
6. ชลบุรี		100	30	70
	ชลบุรี	36	13	23
	จันทบุรี	10	1	9
	ตราด	4	1	3
	ฉะเชิงเทรา	29	6	23
	ปราจีนบุรี	18	7	11
	สระแก้ว	3	2	1

ตารางที่ 13 (ต่อ)

เขตสุขภาพ	จังหวัด	แม่วัยรุ่นทั้งหมด (คน)	ความตั้งใจในการตั้งครรภ์	
			ตั้งใจ	ไม่ตั้งใจ
7. ขอนแก่น		40	8	32
	ขอนแก่น	27	5	22
	มหาสารคาม	6	1	5
	กาฬสินธุ์	7	2	5
8. อุดรธานี		115	39	76
	หนองบัวลำภู	48	15	33
	อุดรธานี	45	18	27
	เลย	1	0	1
	สกลนคร	3	1	2
	นครพนม	18	5	13
9. นครราชสีมา		45	19	26
	นครราชสีมา	16	9	7
	บุรีรัมย์	1	1	0
	สุรินทร์	27	9	18
	ชัยภูมิ	1	0	1
10. อุบลราชธานี		21	9	12
	ศรีสะเกษ	16	5	11
	อุบลราชธานี	3	2	1
	ยโสธร	2	2	0
11. นครศรีธรรมราช		17	5	12
	นครศรีธรรมราช	11	4	7
	ภูเก็ต	6	1	5
12. ยะลา		66	23	43
	สงขลา	22	3	19
	ตรัง	2	2	0
	พัทลุง	8	1	7
	ปัตตานี	15	9	6
	ยะลา	16	6	10
	นราธิวาส	3	2	1

ตารางที่ 14 เหตุผลที่แม่วัยรุ่นต้องการตั้งครรถ์ครั้งนี้ แยกรายเขตสุขภาพและจังหวัด ปี พ.ศ. 2568

เขตสุขภาพ	จังหวัด	จำนวนแม่วัยรุ่นทั้งหมด (คน)	เหตุผลที่แม่วัยรุ่นต้องการตั้งครรถ์ครั้งนี้*			
			ต้องการมีบุตรเพื่อสร้างความอบอุ่นในครอบครัว	คิดว่าตนเอง ครอบครัว มีความพร้อมในการเลี้ยงดูบุตร	ฝ่ายชาย หรือครอบครัวฝ่ายชาย ต้องการมีบุตร	ต้องการมีบุตรเพื่อสืบสกุล
รวม		273	105	94	91	73
1. เชียงใหม่		27	10	12	7	6
	เชียงใหม่	10	3	4	1	4
	ลำพูน	2	1	1	0	1
	ลำปาง	5	0	0	0	0
	แพร่	2	2	1	2	0
	น่าน	8	1	0	1	0
	เชียงใหม่	10	3	6	3	1
2. พิษณุโลก		32	15	11	6	8
	อุตรดิตถ์	2	1	1	0	0
	ตาก	18	7	7	1	6
	สุโขทัย	4	2	2	2	1
	เพชรบูรณ์	8	5	1	3	1
3. นครสวรรค์		7	5	2	4	2
	ชัยนาท	1	1	0	1	0
	นครสวรรค์	3	3	1	1	1
	กำแพงเพชร	2	1	0	1	1
	พิจิตร	1	0	1	1	0
4. สระบุรี		18	9	3	6	8
	ปทุมธานี	1	1	1	0	0
	อ่างทอง	8	5	1	3	3
	ลพบุรี	5	2	0	2	4
	สระบุรี	3	1	1	0	1
	นครนายก	1	0	0	1	0

ตารางที่ 14 (ต่อ)

เขตสุขภาพ	จังหวัด	จำนวนแม่วัยรุ่นทั้งหมด (คน)	เหตุผลที่แม่วัยรุ่นต้องการตั้งครรภ์ครั้งนี้			
			ต้องการมีบุตรเพื่อสร้างความอบอุ่นในครอบครัว	คิดว่าตนเอง ครอบครัว มีความพร้อมในการเลี้ยงดูบุตร	ฝ่ายชาย หรือครอบครัวฝ่ายชาย ต้องการมีบุตร	ต้องการมีบุตรเพื่อสืบสกุล
5. ราชบุรี		56	19	12	15	10
	ราชบุรี	3	1	0	1	1
	กาญจนบุรี	17	8	2	7	1
	สุพรรณบุรี	11	3	2	1	1
	สมุทรสาคร	7	0	0	1	6
	สมุทรสงคราม	1	1	0	0	0
	เพชรบุรี	1	0	1	0	0
	ประจวบคีรีขันธ์	16	6	5	5	1
6. ชลบุรี		30	5	9	10	6
	ชลบุรี	13	1	6	5	0
	จันทบุรี	1	1	0	0	0
	ตราด	1	0	0	0	0
	ฉะเชิงเทรา	6	3	1	2	3
	ปราจีนบุรี	7	0	1	2	3
	สระแก้ว	2	0	1	1	
7. ขอนแก่น		8	4	3	4	4
	ขอนแก่น	5	1	1	1	2
	มหาสารคาม	1	1	0	1	0
	กาฬสินธุ์	2	2	2	2	2
8. อุตรดิตถ์		39	21	23	19	12
	หนองบัวลำภู	15	5	5	8	2
	อุตรดิตถ์	18	11	14	11	10
	เลย	0	0	0	0	0

ตารางที่ 14 (ต่อ)

เขตสุขภาพ	จังหวัด	จำนวนแม่วัยรุ่นทั้งหมด (คน)	เหตุผลที่แม่วัยรุ่นต้องการตั้งครรภ์ครั้งนี้			
			ต้องการมีบุตรเพื่อสร้างความอบอุ่นในครอบครัว	คิดว่าตนเอง ครอบครัว มีความพร้อมในการเลี้ยงดูบุตร	ฝ่ายชาย หรือครอบครัวฝ่ายชาย ต้องการมีบุตร	ต้องการมีบุตรเพื่อสืบสกุล
	สกลนคร	1	0	1	0	0
	นครพนม	5	5	3	0	0
9. นครราชสีมา		19	5	5	8	6
	นครราชสีมา	9	2	1	4	3
	บุรีรัมย์	1	0	1	1	0
	สุรินทร์	9	3	3	3	3
	ชัยภูมิ	0	0	0	0	0
10. อุบลราชธานี		9	3	6	3	2
	ศรีสะเกษ	5	1	3	1	2
	อุบลราชธานี	2	1	2	1	0
	ยโสธร	2	1	1	1	0
11. นครศรีธรรมราช		5	0	2	2	0
	นครศรีธรรมราช	4	0	2	1	0
	ภูเก็ต	1	0	0	1	0
12. ยะลา		23	9	6	7	9
	สงขลา	3	2	1	2	0
	ตรัง	2	1	1	0	1
	พัทลุง	1	1	0	0	0
	ปัตตานี	9	3	1	5	5
	ยะลา	6	1	2	0	3
	นราธิวาส	2	1	1	0	0

ตารางที่ 15 สาเหตุที่ทำให้ตั้งครรภ์ที่ไม่ตั้งใจ แยกรายเขตสุขภาพและจังหวัด ปี พ.ศ. 2568

เขตสุขภาพ	จังหวัด	แม่วัยรุ่นทั้งหมด (คน)	สาเหตุที่ทำให้ตั้งครรภ์ที่ไม่ตั้งใจ	
			ไม่ได้คุมกำเนิด	คุมกำเนิดแต่ผิดพลาดหรือลืมห่วง
รวม		636	305	331
1. เชียงใหม่		88	46	42
	เชียงใหม่	9	3	6
	ลำพูน	8	8	0
	ลำปาง	1	0	1
	แพร่	48	24	24
	น่าน	1	0	1
	เชียงใหม่	21	11	10
2. พิษณุโลก		59	24	35
	อุตรดิตถ์	10	5	5
	ตาก	9	3	6
	สุโขทัย	13	3	10
	เพชรบูรณ์	27	13	14
3. นครสวรรค์		18	10	8
	ชัยนาท	3	2	1
	นครสวรรค์	9	4	5
	กำแพงเพชร	3	3	0
	พิจิตร	3	1	2
4. สระบุรี		38	17	21
	ปทุมธานี	3	0	3
	อ่างทอง	10	4	6
	ลพบุรี	21	11	10
	สระบุรี	4	2	2
	นครนายก	0	0	0
5. ราชบุรี		128	52	76
	ราชบุรี	31	6	25
	กาญจนบุรี	25	11	14
	สุพรรณบุรี	11	6	5
	สมุทรสาคร	10	2	8
	สมุทรสงคราม	3	1	2
	เพชรบุรี	1	0	1
	ประจวบคีรีขันธ์	47	26	21
6. ชลบุรี		80	41	39
	ชลบุรี	32	11	21
	จันทบุรี	9	6	3
	ตราด	3	1	2
	ฉะเชิงเทรา	25	14	11
	ปราจีนบุรี	10	8	2
	สระแก้ว	1	1	0

ตารางที่ 15 (ต่อ)

เขตสุขภาพ	จังหวัด	แม่วัยรุ่นทั้งหมด (คน)	สาเหตุที่ทำให้ตั้งครรภ์ที่ไม่ตั้งใจ	
			ไม่ได้คุมกำเนิด	คุมกำเนิดแต่ผิดพลาดหรือล้ามือเหลว
7. ขอนแก่น		37	16	21
	ขอนแก่น	27	12	15
	มหาสารคาม	5	3	2
	กาฬสินธุ์	5	1	4
8. อุดรธานี		81	38	43
	หนองบัวลำภู	33	18	15
	อุดรธานี	29	16	13
	เลย	2	0	2
	สกลนคร	2	0	2
	นครพนม	15	4	11
9. นครราชสีมา		32	17	15
	นครราชสีมา	9	5	4
	บุรีรัมย์	0	0	0
	สุรินทร์	22	11	11
	ชัยภูมิ	1	1	0
10. อุบลราชธานี		13	6	7
	ศรีสะเกษ	12	5	7
	อุบลราชธานี	1	1	0
	ยโสธร	0	0	0
11. นครศรีธรรมราช		14	6	8
	นครศรีธรรมราช	8	1	7
	ภูเก็ต	6	5	1
12. ยะลา		48	32	16
	สงขลา	21	13	8
	ตรัง	1	1	0
	พัทลุง	9	5	4
	ปัตตานี	6	3	3
	ยะลา	10	9	1
	นราธิวาส	1	1	0

ตารางที่ 16 สาเหตุที่แม่วัยรุ่นไม่คุมกำเนิดก่อนการตั้งครรภ์ แยกรายเขตสุขภาพและจังหวัด ปี พ.ศ. 2568

เขตสุขภาพ	จังหวัด	จำนวน แม่วัยรุ่น ทั้งหมด (คน)	สาเหตุที่แม่วัยรุ่นไม่คุมกำเนิดก่อนการตั้งครรภ์*								
			มีเพศสัมพันธ์ โดยไม่ได้ตั้งใจ	ตนเอง ไม่ต้องการ คุมกำเนิด	ไม่รู้จักร วิธีคุมกำเนิด และการป้องกัน การตั้งครรภ์	เข้าใจผิดว่า ฝ่ายชายมีการ ป้องกันการ ตั้งครรภ์ดีแล้ว	มีเพศสัมพันธ์ ขณะมีเมมา	ไม่ทราบว่า ตนเองมีสิทธิรับ บริการคุมกำเนิด	ฝ่ายชายหรือ ครอบครัว ไม่ต้องการ ให้คุมกำเนิด	ถูกบังคับ ชื่นใจ	อื่น ๆ
รวม		305	82	72	62	38	17	17	9	4	32
1. เชียงใหม่		46	8	6	6	6	1	1	0	0	17
	เชียงใหม่	3	1	1	1	0	0	0	0	0	0
	ลำพูน	8	0	2	3	3	0	0	0	0	17
	ลำปาง	0	0	0	0	0	0	0	0	0	0
	แพร่	24	4	0	0	2	0	0	0	0	17 ^a
	น่าน	0	0	0	0	0	0	0	0	0	0
	เชียงใหม่	11	3	3	2	1	1	1	0	0	0
2. พิษณุโลก		24	5	7	3	3	0	0	0	0	2
	อุตรดิตถ์	5	2	2	0	0	0	0	0	0	1 ^b
	ตาก	3	0	1	1	0	0	0	0	0	1 ^c
	สุโขทัย	3	0	3	0	0	0	0	0	0	0
	เพชรบูรณ์	13	3	1	2	3	0	0	0	0	0
3. นครสวรรค์		10	3	1	1	1	0	0	1	0	2
	ชัยนาท	2	0	0	0	0	0	0	0	0	1 ^d
	นครสวรรค์	4	1	1	1	1	0	0	1	0	0
	กำแพงเพชร	3	2	0	0	0	0	0	0	0	0
	พิจิตร	1	0	0	0	0	0	0	0	0	1 ^e

ตารางที่ 16 (ต่อ)

เขตสุขภาพ	จังหวัด	จำนวน แม่วัยรุ่น ทั้งหมด (คน)	สาเหตุที่แม่วัยรุ่นไม่คุมกำเนิดก่อนการตั้งครรภ์*								
			มีเพศสัมพันธ์ โดยไม่ได้ตั้งใจ	ตนเอง ไม่ต้องการ คุมกำเนิด	ไม่รู้จักร วิธีคุมกำเนิด และการป้องกัน การตั้งครรภ์	เข้าใจผิดว่า ฝ่ายชายมีการ ป้องกันการ ตั้งครรภ์ดีแล้ว	มีเพศสัมพันธ์ ขณะมีเมมา	ไม่ทราบว่า ตนเองมีสิทธิรับ บริการคุมกำเนิด	ฝ่ายชายหรือ ครอบครัว ไม่ต้องการ ให้คุมกำเนิด	ถูกบังคับ ขึ้นใจ	อื่น ๆ
4. สระบุรี		17	2	4	2	0	1	1	0	0	8
	ปทุมธานี	0	0	0	0	0	0	0	0	0	0
	อ่างทอง	4	0	2	0	0	1	1	0	0	0
	ลพบุรี	11	1	2	2	0	0	0	0	0	8 ^f
	สระบุรี	2	1	0	0	0	0	0	0	0	0
	นครนายก	0	0	0	0	0	0	0	0	0	0
5. ราชบุรี		52	15	14	7	10	0	1	3	0	0
	ราชบุรี	6	0	3	1	2	0	0	0	0	0
	กาญจนบุรี	11	3	2	2	1	0	0	1	0	0
	สุพรรณบุรี	6	3	3	0	0	0	0	1	0	0
	สมุทรสาคร	2	0	2	0	0	0	0	0	0	0
	สมุทรสงคราม	1	0	1	0	0	0	0	1	0	0
	เพชรบุรี	0	0	0	0	0	0	0	0	0	0
	ประจวบคีรีขันธ์	26	9	7	4	7	0	1	0	0	0
6. ชลบุรี		41	14	10	9	2	4	7	2	1	0
	ชลบุรี	11	6	2	1	0	1	2	0	0	0
	จันทบุรี	6	1	1	1	0	1	0	0	0	0
	ตราด	1	0	0	1	0	0	0	0	0	0
	ฉะเชิงเทรา	14	4	4	3	2	1	3	2	1	0
	ปราจีนบุรี	8	3	2	3	0	1	2	0	0	0
	สระแก้ว	1	0	1	0	0	0	0	0	0	0

ตารางที่ 16 (ต่อ)

เขตสุขภาพ	จังหวัด	จำนวน แม่วัยรุ่น ทั้งหมด (คน)	สาเหตุที่แม่วัยรุ่นไม่คุมกำเนิดก่อนการตั้งครรภ์*								
			มีเพศสัมพันธ์ โดยไม่ได้ตั้งใจ	ตนเอง ไม่ต้องการ คุมกำเนิด	ไม่รู้จักวิธี คุมกำเนิด และการ ป้องกันการ ตั้งครรภ์	เข้าใจผิดว่า ฝ่ายชายมีการ ป้องกันการ ตั้งครรภ์ดีแล้ว	มีเพศสัมพันธ์ ขณะมีเมมา	ไม่ทราบว่า ตนเองมีสิทธิ รับบริการ คุมกำเนิด	ฝ่ายชายหรือ ครอบครัว ไม่ต้องการ ให้คุมกำเนิด	ถูกบังคับ ขึ้นใจ	อื่น ๆ
7. ขอนแก่น		16	2	6	5	1	1	0	0	1	1
	ขอนแก่น	12	0	3	5	0	1	0	0	1	1 ^g
	มหาสารคาม	3	1	2	0	0	0	0	0	0	0
	กาฬสินธุ์	1	1	1	0	1	0	0	0	0	0
8. อุดรธานี		38	17	8	12	10	6	1	1	0	1
	หนองบัวลำภู	18	8	3	9	6	4	1	0	0	0
	อุดรธานี	16	8	3	3	4	2	0	1	0	1 ^h
	เลย	0	0	0	0	0	0	0	0	0	0
	สกลนคร	0	0	0	0	0	0	0	0	0	0
	นครพนม	4	1	2	0	0	0	0	0	0	0
9. นครราชสีมา		17	4	5	4	0	0	4	0	0	0
	นครราชสีมา	5	0	2	2	0	0	1	0	0	0
	บุรีรัมย์	0	0	0	0	0	0	0	0	0	0
	สุรินทร์	11	4	3	2	0	0	2	0	0	0
	ชัยภูมิ	1	0	0	0	0	0	1	0	0	0
10. อุบลราชธานี		6	3	1	1	0	1	0	0	0	0
	ศรีสะเกษ	5	2	1	1	0	1	0	0	0	0
	อุบลราชธานี	1	1	0	0	0	0	0	0	0	0
	ยโสธร	0	0	0	0	0	0	0	0	0	0

ตารางที่ 16 (ต่อ)

เขตสุขภาพ	จังหวัด	จำนวน แม่วัยรุ่น ทั้งหมด (คน)	สาเหตุที่แม่วัยรุ่นไม่คุมกำเนิดก่อนการตั้งครรภ์*								
			มีเพศสัมพันธ์ โดยไม่ได้ตั้งใจ	ตนเอง ไม่ต้องการ คุมกำเนิด	ไม่รู้วิธี คุมกำเนิด และการ ป้องกันการ ตั้งครรภ์	เข้าใจผิดว่า ฝ่ายชายมีการ ป้องกันการ ตั้งครรภ์ดีแล้ว	มีเพศสัมพันธ์ ขณะมีเมมา	ไม่ทราบว่า ตนเองมีสิทธิ รับบริการ คุมกำเนิด	ฝ่ายชายหรือ ครอบครัว ไม่ต้องการ ให้คุมกำเนิด	ถูกบังคับ ขึ้นใจ	อื่น ๆ
11. นครศรีธรรมราช		6	0	2	3	0	1	0	0	0	0
	นครศรีธรรมราช	1	0	0	1	0	0	0	0	0	0
	ภูเก็ต	5	0	2	2	0	1	0	0	0	0
12. ยะลา		32	9	8	9	5	2	2	2	1	1
	สงขลา	13	4	4	4	2	1	1	1	1	1 ⁱ
	ตรัง	1	0	0	1	0	0	0	0	0	0
	พัทลุง	5	1	1	0	1	0	1	1	0	0
	ปัตตานี	3	1	1	0	1	0	0	0	0	0
	ยะลา	9	2	2	3	1	1	0	0	0	0
	นราธิวาส	1	1	0	1	0	0	0	0	0	0

หมายเหตุ (a) คิดว่าจะไม่ตั้งครรภ์ 17 ราย

(b) มีเพศสัมพันธ์โดยไม่ได้ป้องกัน 1 ราย

(c) หยุดรับประทานยาคุมกำเนิด

(d) ไม่ระบุ 1 ราย

(e) ที่พักอยู่ไกลไม่สะดวกในการเดินทางไปซื้ออุปกรณ์คุมกำเนิด 1 ราย

(f) คิดว่าจะไม่ตั้งครรภ์ 1 ราย และมีเพศสัมพันธ์โดยไม่ได้ป้องกัน 7 ราย

(g) คิดว่าจะไม่ตั้งครรภ์ 1 ราย

(h) รับประทานยาเม็ดคุมกำเนิดไม่เป็น 1 ราย

(i) ไม่ระบุ 1 ราย

ตารางที่ 17 วิธีการคุมกำเนิดที่ผิดพลาดและล้มเหลวที่แม่วัยรุ่นใช้ก่อนตั้งครรภ์ แยกรายเขตสุขภาพและจังหวัด ปี พ.ศ. 2568

เขตสุขภาพ	จังหวัด	จำนวน แม่วัยรุ่น ทั้งหมด (คน)	วิธีการคุมกำเนิดที่ผิดพลาดและล้มเหลวที่แม่วัยรุ่นใช้ก่อนตั้งครรภ์								
			ยาเม็ด คุมกำเนิด	ยาคุม ฉุกเฉิน	ถุงยาง อนามัย	ยาฉีด คุมกำเนิด	ยาฝัง คุมกำเนิด	หลัง ภายนอก	ใช้ถุงยางอนามัยร่วมกับ วิธีคุมกำเนิดชั่วคราวหรือ กึ่งถาวรชนิดใดชนิดหนึ่ง	นับระยะ ปลอดภัย	อื่น ๆ
รวม		330	151	64	62	16	11	10	10	1	5
1. เชียงใหม่		42	22	6	5	2	0	1	1	0	5
	เชียงใหม่	6	4	1	1	0	0	0	0	0	0
	ลำพูน	0	0	0	0	0	0	0	0	0	0
	ลำปาง	1	0	0	1	0	0	0	0	0	0
	แพร่	24	13	2	3	2	0	0	0	0	4 ^a
	น่าน	1	1	0	0	0	0	0	0	0	0
	เชียงใหม่	10	4	3	0	0	0	1	1	0	1 ^b
2. พิษณุโลก		34	13	8	4	4	2	3	0	0	0
	อุตรดิตถ์	5	3	1	1	0	0	0	0	0	0
	ตาก	6	2	2	0	0	1	1	0	0	0
	สุโขทัย	9	3	4	0	2	0	0	0	0	0
	เพชรบูรณ์	14	5	1	3	2	1	2	0	0	0
3. นครสวรรค์		8	3	1	1	2	0	0	1	0	0
	ชัยนาท	1	0	0	0	1	0	0	0	0	0
	นครสวรรค์	5	3	1	1	0	0	0	0	0	0
	กำแพงเพชร	0	0	0	0	0	0	0	0	0	0
	พิจิตร	2	0	0	0	1	0	0	1	0	0

ตารางที่ 17 (ต่อ)

เขตสุขภาพ	จังหวัด	จำนวน แม่วัยรุ่น ทั้งหมด (คน)	วิธีการคุมกำเนิดที่ผิดพลาดและล้มเหลวที่แม่วัยรุ่นใช้ก่อนตั้งครรภ์								
			ยาเม็ด คุมกำเนิด	ยาคุม ฉุกเฉิน	ถุงยาง อนามัย	ยาฉีด คุมกำเนิด	ยาฝัง คุมกำเนิด	หลัง ภายนอก	ใช้ถุงยางอนามัยร่วมกับ วิธีคุมกำเนิดชั่วคราวหรือ กึ่งถาวรชนิดใดชนิดหนึ่ง	นับระยะ ปลอดภัย	อื่น ๆ
4. สระบุรี		21	11	5	3	1	0	1	0	0	0
	ปทุมธานี	3	0	2	0	0	0	1	0	0	0
	อ่างทอง	6	3	1	1	1	0	0	0	0	0
	ลพบุรี	10	6	2	2	0	0	0	0	0	0
	สระบุรี	2	2	0	0	0	0	0	0	0	0
	นครนายก	0	0	0	0	0	0	0	0	0	0
5. ราชบุรี		76	22	23	24	3	1	3	0	0	0
	ราชบุรี	25	3	6	15	1	0	0	0	0	0
	กาญจนบุรี	14	5	5	2	0	1	1	0	0	0
	สุพรรณบุรี	5	0	3	2	0	0	0	0	0	0
	สมุทรสาคร	8	2	1	4	0	0	1	0	0	0
	สมุทรสงคราม	2	2	0	0	0	0	0	0	0	0
	เพชรบุรี	1	0	1	0	0	0	0	0	0	0
	ประจวบคีรีขันธ์	21	10	7	1	2	0	1	0	0	0
6. ชลบุรี		39	21	7	7	0	4	0	0	0	0
	ชลบุรี	21	14	3	1	0	3	0	0	0	0
	จันทบุรี	3	1	1	1	0	0	0	0	0	0
	ตราด	2	1	0	1	0	0	0	0	0	0
	ฉะเชิงเทรา	11	4	3	3	0	1	0	0	0	0
	ปราจีนบุรี	2	1	0	1	0	0	0	0	0	0
	สระแก้ว	0	0	0	0	0	0	0	0	0	0

ตารางที่ 17 (ต่อ)

เขตสุขภาพ	จังหวัด	จำนวน แม่วัยรุ่น ทั้งหมด (คน)	วิธีการคุมกำเนิดที่ผิดพลาดและล้มเหลวที่แม่วัยรุ่นใช้ก่อนตั้งครรภ์								
			ยาเม็ด คุมกำเนิด	ยาคุม ฉุกเฉิน	ถุงยาง อนามัย	ยาฉีด คุมกำเนิด	ยาฝัง คุมกำเนิด	หลัง ภายนอก	ใช้ถุงยางอนามัยร่วมกับ วิธีคุมกำเนิดชั่วคราวหรือ กึ่งถาวรชนิดใดชนิดหนึ่ง	นับระยะ ปลอดภัย	อื่น ๆ
7. ขอนแก่น		21	12	2	3	2	1	0	1	0	0
	ขอนแก่น	15	8	1	2	2	1	0	1	0	0
	มหาสารคาม	2	1	1	0	0	0	0	0	0	0
	กาฬสินธุ์	4	3	0	1	0	0	0	0	0	0
8. อุดรธานี		43	23	8	6	1	1	1	2	1	0
	หนองบัวลำภู	15	6	4	3	0	0	0	2	0	0
	อุดรธานี	13	9	1	2	0	0	1	0	0	0
	เลย	2	1	0	1	0	0	0	0	0	0
	สกลนคร	2	2	0	0	0	0	0	0	0	0
	นครพนม	11	5	3	0	1	1	0	0	1	0
9. นครราชสีมา		15	5	3	2	0	0	0	5	0	0
	นครราชสีมา	4	1	1	2	0	0	0	0	0	0
	บุรีรัมย์	0	0	0	0	0	0	0	0	0	0
	สุรินทร์	11	4	2	0	0	0	0	5	0	0
	ชัยภูมิ	0	0	0	0	0	0	0	0	0	0
10. อุบลราชธานี		7	6	0	0	0	1	0	0	0	0
	ศรีสะเกษ	7	6	0	0	0	1	0	0	0	0
	อุบลราชธานี	0	0	0	0	0	0	0	0	0	0
	ยโสธร	0	0	0	0	0	0	0	0	0	0

ตารางที่ 17 (ต่อ)

เขตสุขภาพ	จังหวัด	จำนวน แม่วัยรุ่น ทั้งหมด (คน)	วิธีการคุมกำเนิดที่ผิดพลาดและล้มเหลวที่แม่วัยรุ่นใช้ก่อนตั้งครรภ์								นับระยะ ปลอดภัย	อื่น ๆ
			ยาเม็ด คุมกำเนิด	ยาคุม ฉุกเฉิน	ถุงยาง อนามัย	ยาฉีด คุมกำเนิด	ยาฝัง คุมกำเนิด	หลัง ภายนอก	ใช้ถุงยางอนามัยร่วมกับ วิธีคุมกำเนิดชั่วคราวหรือ กึ่งถาวรชนิดใดชนิดหนึ่ง			
11. นครศรีธรรมราช		8	5	0	3	0	0	0	0	0	0	
	นครศรีธรรมราช	7	5	0	2	0	0	0	0	0	0	
	ภูเก็ต	1	0	0	1	0	0	0	0	0	0	
12. ยะลา		16	8	1	4	1	1	1	0	0	0	
	สงขลา	8	5	0	3	0	0	0	0	0	0	
	ตรัง	0	0	0	0	0	0	0	0	0	0	
	พัทลุง	4	2	0	1	0	1	1	0	0	0	
	ปัตตานี	3	1	0	0	1	0	0	0	0	0	
	ยะลา	1	0	1	0	0	0	0	0	0	0	
	นราธิวาส	0	0	0	0	0	0	0	0	0	0	

หมายเหตุ (a) ไม่ระบุ 4 ราย

(b) ไม่ระบุ 1 ราย

ตารางที่ 18 การคุมกำเนิดปัจจุบันหลังคลอด แยกรายเขตสุขภาพและจังหวัด ปี พ.ศ. 2568

เขตสุขภาพ	จังหวัด	จำนวน แม่วัยรุ่นทั้งหมด (คน)	การคุมกำเนิดปัจจุบันหลังคลอด		
			ไม่ได้คุม	รอปรึกษาแพทย์ ก่อนตัดสินใจ	คุมกำเนิด วิธีใดวิธีหนึ่ง
รวม		935	69	100	766
1. เชียงใหม่		120	2	2	116
	เชียงใหม่	22	0	1	21
	ลำพูน	10	1	0	9
	ลำปาง	2	0	0	2
	แพร่	54	0	0	54
	น่าน	3	0	0	3
	เชียงใหม่	29	1	1	27
2. พิษณุโลก		96	9	15	72
	อุตรดิตถ์	13	2	3	8
	ตาก	29	3	7	19
	สุโขทัย	17	0	0	17
	เพชรบูรณ์	37	4	5	28
3. นครสวรรค์		23	2	3	18
	ชัยนาท	3	1	0	2
	นครสวรรค์	12	1	0	11
	กำแพงเพชร	5	0	3	2
	พิจิตร	3	0	0	3
4. สระบุรี		56	2	12	42
	ปทุมธานี	4	0	2	2
	อ่างทอง	20	0	1	19
	ลพบุรี	26	1	8	17
	สระบุรี	5	1	1	3
	นครนายก	1	0	0	1
5. ราชบุรี		189	16	15	158
	ราชบุรี	33	1	5	27
	กาญจนบุรี	46	4	0	42
	สุพรรณบุรี	22	7	4	11
	สมุทรสาคร	17	0	0	17
	สมุทรสงคราม	4	0	1	3
	เพชรบุรี	2	0	1	1
	ประจวบคีรีขันธ์	65	4	4	57
6. ชลบุรี		110	0	8	102
	ชลบุรี	44	0	4	40
	จันทบุรี	11	0	2	9
	ตราด	3	0	0	3
	ฉะเชิงเทรา	31	0	2	29
	ปราจีนบุรี	18	0	0	18

ตารางที่ 18 (ต่อ)

เขตสุขภาพ	จังหวัด	จำนวน แม่วัยรุ่นทั้งหมด (คน)	การคุมกำเนิดปัจจุบันหลังคลอด		
			ไม่ได้คุม	รอปรึกษาแพทย์ ก่อนตัดสินใจ	คุมกำเนิด วิธีใดวิธีหนึ่ง
	สระแก้ว	3	0	0	3
7. ขอนแก่น		46	5	4	37
	ขอนแก่น	32	4	4	24
	มหาสารคาม	7	1	0	6
	กาฬสินธุ์	7	0	0	7
8. อุตรธานี		123	9	25	89
	หนองบัวลำภู	48	5	21	22
	อุตรธานี	48	2	3	43
	เลย	2	0	0	2
	สกลนคร	3	1	0	2
	นครพนม	22	1	1	20
9. นครราชสีมา		54	13	5	36
	นครราชสีมา	18	13	1	4
	บุรีรัมย์	2	0	0	2
	สุรินทร์	33	0	4	29
	ชัยภูมิ	1	0	0	1
10. อุบลราชธานี		22	3	4	15
	ศรีสะเกษ	16	1	2	13
	อุบลราชธานี	4	2	1	1
	ยโสธร	2	0	1	1
11. นครศรีธรรมราช		21	1	2	18
	นครศรีธรรมราช	14	1	2	11
	ภูเก็ต	7	0	0	7
12. ยะลา		75	7	5	63
	สงขลา	25	3	2	20
	ตรัง	4	0	0	4
	พัทลุง	10	0	1	9
	ปัตตานี	16	2	0	14
	ยะลา	17	2	2	13
	นราธิวาส	3	0	0	3

ตารางที่ 19 สาเหตุที่แม่วัยรุ่นไม่คุมกำเนิดปัจจุบันหลังคลอด แยกรายเขตสุขภาพและจังหวัด ปี พ.ศ. 2568

เขตสุขภาพ	จังหวัด	จำนวน แม่วัยรุ่น ทั้งหมด (คน)	สาเหตุที่แม่วัยรุ่นไม่คุมกำเนิดปัจจุบันหลังคลอด*						
			กังวลเรื่อง ผลข้างเคียง	อยู่ระหว่างการให้ นมบุตร	แยกทางกับสามี/ เพื่อนชาย	ต้องการมีบุตรอีก	บิดา/มารดา ของตนเองไม่ให้ คุมกำเนิด	สามี/เพื่อนชาย ไม่ให้คุมกำเนิด	อื่น ๆ
รวม			17	15	12	9	6	4	16
1. เชียงใหม่		2	1	0	0	0	1	1	0
	เชียงใหม่	0	0	0	0	0	0	0	0
	ลำพูน	1	1	0	0	0	0	0	0
	ลำปาง	0	0	0	0	0	0	0	0
	แพร่	0	0	0	0	0	0	0	0
	น่าน	0	0	0	0	0	0	0	0
	เชียงราย	1	0	0	0	0	1	1	0
2. พิษณุโลก		9	3	0	0	2	1	0	3
	อุตรดิตถ์	2	1	0	0	0	0	0	1 ^a
	ตาก	3	0	0	0	2	0	0	1 ^b
	สุโขทัย	0	0	0	0	0	0	0	0
	เพชรบูรณ์	4	2	0	0	0	1	0	1 ^c
3. นครสวรรค์		2	0	0	0	0	1	1	1
	ชัยนาท	1	0	0	0	0	1	1	0
	นครสวรรค์	1	0	0	0	0	0	0	1 ^d
	กำแพงเพชร	0	0	0	0	0	0	0	0
	พิจิตร	0	0	0	0	0	0	0	0

ตารางที่ 19 (ต่อ)

เขตสุขภาพ	จังหวัด	จำนวน แม่วัยรุ่น ทั้งหมด (คน)	สาเหตุที่แม่วัยรุ่นไม่คุมกำเนิดปัจจุบันหลังคลอด							
			กังวลเรื่อง ผลข้างเคียง	อยู่ระหว่างการให้ นมบุตร	แยกทางกับสามี/ เพื่อนชาย	ต้องการมีบุตรอีก	บิดา/มารดา ของตนเองไม่ให้ คุมกำเนิด	สามี/เพื่อนชาย ไม่ให้คุมกำเนิด	อื่น ๆ	
4. สระบุรี		2	0	0	0	0	0	1	0	1
	ปทุมธานี	0	0	0	0	0	0	0	0	0
	อ่างทอง	0	0	0	0	0	0	0	0	0
	ลพบุรี	1	0	0	0	0	0	1	0	0
	สระบุรี	1	0	0	0	0	0	0	0	1 ^e
	นครนายก	0	0	0	0	0	0	0	0	
5. ราชบุรี		16	2	5	5	5	2	1	1	0
	ราชบุรี	1	0	0	1	0	0	0	0	0
	กาญจนบุรี	4	0	1	2	0	1	1	1	0
	สุพรรณบุรี	7	2	4	2	1	1	0	0	0
	สมุทรสาคร	0	0	0	0	0	0	0	0	0
	สมุทรสงคราม	0	0	0	0	0	0	0	0	0
	เพชรบุรี	0	0	0	0	0	0	0	0	0
	ประจวบคีรีขันธ์	4	0	0	0	4	0	0	0	0
6. ชลบุรี		0	0	0	0	0	0	0	0	0
	ชลบุรี	0	0	0	0	0	0	0	0	0
	จันทบุรี	0	0	0	0	0	0	0	0	0
	ตราด	0	0	0	0	0	0	0	0	0
	ฉะเชิงเทรา	0	0	0	0	0	0	0	0	0
	ปราจีนบุรี	0	0	0	0	0	0	0	0	0
	สระแก้ว	0	0	0	0	0	0	0	0	0

ตารางที่ 19 (ต่อ)

เขตสุขภาพ	จังหวัด	จำนวน แม่วัยรุ่น ทั้งหมด (คน)	สาเหตุที่แม่วัยรุ่นไม่คุมกำเนิดปัจจุบันหลังคลอด						
			กังวลเรื่อง ผลข้างเคียง	อยู่ระหว่างการ ให้นมบุตร	แยกทางกับสามี/ เพื่อนชาย	ต้องการมีบุตรอีก	บิดา/มารดา ของตนเองไม่ให้ คุมกำเนิด	สามี/เพื่อนชาย ไม่ให้คุมกำเนิด	อื่น ๆ
7. ขอนแก่น		5	1	2	0	0	0	0	3
	ขอนแก่น	4	0	1	0	0	0	0	3 ^f
	มหาสารคาม	1	1	1	0	0	0	0	0
	กาฬสินธุ์	0	0	0	0	0	0	0	0
8. อุดรธานี		9	5	0	4	1	0	1	0
	หนองบัวลำภู	5	1	0	4	0	0	0	0
	อุดรธานี	2	2	0	0	0	0	0	0
	เลย	0	0	0	0	0	0	0	0
	สกลนคร	1	1	0	0	0	0	0	0
	นครพนม	1	1	0	0	1	0	1	0
9. นครราชสีมา		13	2	4	0	1	0	0	6
	นครราชสีมา	13	2	4	0	1	0	0	6 ^g
	บุรีรัมย์	0	0	0	0	0	0	0	0
	สุรินทร์	0	0	0	0	0	0	0	0
	ชัยภูมิ	0	0	0	0	0	0	0	0
10. อุบลราชธานี		3	0	2	0	0	0	0	1
	ศรีสะเกษ	1	0	0	0	0	0	0	1 ^h
	อุบลราชธานี	2	0	2	0	0	0	0	0
	ยโสธร	0	0	0	0	0	0	0	0

ตารางที่ 19 (ต่อ)

เขตสุขภาพ	จังหวัด	จำนวน แม่วัยรุ่น ทั้งหมด (คน)	สาเหตุที่แม่วัยรุ่นไม่คุมกำเนิดปัจจุบันหลังคลอด						
			กังวลเรื่อง ผลข้างเคียง	อยู่ระหว่างการให้ นมบุตร	แยกทางกับสามี/ เพื่อนชาย	ต้องการมีบุตรอีก	บิดา/มารดา ของตนเองไม่ให้ คุมกำเนิด	สามี/เพื่อนชาย ไม่ให้คุมกำเนิด	อื่น ๆ
11. นครศรีธรรมราช		1	0	1	0	0	0	0	0
	นครศรีธรรมราช	1	0	1	0	0	0	0	0
	ภูเก็ต	0	0	0	0	0	0	0	0
12. ยะลา		7	3	1	3	0	0	0	1
	สงขลา	3	1	1	1	0	0	0	1 ⁱ
	ตรัง	0	0	0	0	0	0	0	0
	พัทลุง	0	0	0	0	0	0	0	0
	ปัตตานี	2	0	0	2	0	0	0	0
	ยะลา	2	2	0	0	0	0	0	0
	นราธิวาส	0	0	0	0	0	0	0	0

หมายเหตุ (a) ไม่ระบุ 1 ราย

(b) ไม่ระบุ 1 ราย

(c) บิดา/มารดา ของฝ่ายชายต้องการมีบุตร 1 ราย

(d) หมอยังไม่นัด 1 ราย

(e) ไม่ได้เรียนต่อแล้ว 1 ราย

(f) บิดา/มารดา ฝ่ายชายต้องการมีบุตร 1 ราย พบแพทย์ครั้งหน้าจะคุมกำเนิด 1 ราย และไม่ต้องการคุมกำเนิด 1 ราย

(g) พบแพทย์ครั้งหน้าจะคุมกำเนิด 1 ราย และไม่ระบุ 5 ราย

(h) ไม่ระบุ 1 ราย

(i) ฝ่ายชายไม่ได้อยู่ด้วยประจำ 1 ราย

ตารางที่ 20 วิธีคุมกำเนิดของแม่วัยรุ่นปัจจุบันหลังคลอด แยกรายเขตสุขภาพและจังหวัด ปี พ.ศ. 2568

เขตสุขภาพ	จังหวัด	จำนวน แม่วัยรุ่น ทั้งหมด (คน)	วิธีคุมกำเนิดของแม่วัยรุ่นปัจจุบันหลังคลอด							หลังภายนอก	อื่น ๆ
			ยาฝัง คุมกำเนิด	ยาฉีด คุมกำเนิด	ยาเม็ด คุมกำเนิด	ถุงยางอนามัย	ยาคุมฉุกเฉิน	ใช้ถุงยางอนามัยร่วมกับ วิธีคุมกำเนิดชั่วคราวหรือ กึ่งถาวรชนิดใดชนิดหนึ่ง			
รวม											
1. เชียงใหม่		116	83	26	4	2	1	0	0	0	
	เชียงใหม่	21	10	9	1	1	0	0	0	0	
	ลำพูน	9	3	4	1	0	1	0	0	0	
	ลำปาง	2	2	0	0	0	0	0	0	0	
	แพร่	54	47	4	2	1	0	0	0	0	
	น่าน	3	3	0	0	0	0	0	0	0	
	เชียงใหม่	27	18	9	0	0	0	0	0	0	
2. พิษณุโลก		72	38	20	5	3	0	1	1	4	
	อุตรดิตถ์	8	4	1	1	0	0	0	0	2 ^a	
	ตาก	19	9	7	1	2	0	0	0	0	
	สุโขทัย	17	10	3	2	0	0	1	0	1 ^b	
	เพชรบูรณ์	28	15	9	1	1	0	0	1	1 ^c	
3. นครสวรรค์		18	15	3	0	0	0	0	0	0	
	ชัยนาท	2	2	0	0	0	0	0	0	0	
	นครสวรรค์	11	8	3	0	0	0	0	0	0	
	กำแพงเพชร	2	2	0	0	0	0	0	0	0	
	พิจิตร	3	3	0	0	0	0	0	0	0	

ตารางที่ 20 (ต่อ)

เขตสุขภาพ	จังหวัด	จำนวน แม่วัยรุ่น ทั้งหมด (คน)	วิธีคุมกำเนิดของแม่วัยรุ่นปัจจุบันหลังคลอด							
			ยาฝัง คุมกำเนิด	ยาฉีด คุมกำเนิด	ยาเม็ด คุมกำเนิด	ถุงยางอนามัย	ยาคุมฉุกเฉิน	ใช้ถุงยางอนามัยร่วมกับ วิธีคุมกำเนิดชั่วคราวหรือ กึ่งถาวรชนิดใดชนิดหนึ่ง	หลังภายนอก	อื่น ๆ
4. สระบุรี		42	18	17	5	1	0	0	0	1
	ปทุมธานี	2	1	0	0	1	0	0	0	0
	อ่างทอง	19	11	7	1	0	0	0	0	0
	ลพบุรี	17	5	9	2	0	0	0	0	1 ^d
	สระบุรี	3	1	1	1	0	0	0	0	0
	นครนายก	1	0	0	1	0	0	0	0	0
5. ราชบุรี		158	120	29	6	1	0	0	0	2
	ราชบุรี	27	17	9	0	0	0	0	0	1 ^e
	กาญจนบุรี	42	33	8	1	0	0	0	0	0
	สุพรรณบุรี	11	6	3	0	1	0	0	0	1 ^f
	สมุทรสาคร	17	13	2	2	0	0	0	0	0
	สมุทรสงคราม	3	1	1	1	0	0	0	0	0
	เพชรบุรี	1	0	1	0	0	0	0	0	0
	ประจวบคีรีขันธ์	57	50	5	2	0	0	0	0	0
6. ชลบุรี		102	89	8	3	1	0	0	0	1
	ชลบุรี	40	32	5	3	0	0	0	0	0
	จันทบุรี	9	8	1	0	0	0	0	0	0
	ตราด	3	3	0	0	0	0	0	0	0
	ฉะเชิงเทรา	29	26	2	0	0	0	0	0	1 ^g
	ปราจีนบุรี	18	17	0	0	1	0	0	0	0
	สระแก้ว	3	3	0	0	0	0	0	0	0

ตารางที่ 20 (ต่อ)

เขตสุขภาพ	จังหวัด	จำนวน แม่วัยรุ่น ทั้งหมด (คน)	วิธีคุมกำเนิดของแม่วัยรุ่นปัจจุบันหลังคลอด							
			ยาฝัง คุมกำเนิด	ยาฉีด คุมกำเนิด	ยาเม็ด คุมกำเนิด	ถุงยางอนามัย	ยาคุมฉุกเฉิน	ใช้ถุงยางอนามัยร่วมกับ วิธีคุมกำเนิดชั่วคราวหรือ กึ่งถาวรชนิดใดชนิดหนึ่ง	หลังภายนอก	อื่น ๆ
7. ขอนแก่น		37	28	6	3	0	0	0	0	0
	ขอนแก่น	24	16	5	3	0	0	0	0	0
	มหาสารคาม	6	5	1	0	0	0	0	0	0
	กาฬสินธุ์	7	7	0	0	0	0	0	0	0
8. อุดรธานี		89	48	30	4	2	1	1	0	3
	หนองบัวลำภู	22	5	14	0	1	0	0	0	2 ^h
	อุดรธานี	43	22	14	3	1	1	1	0	1 ⁱ
	เลย	2	0	1	1	0	0	0	0	0
	สกลนคร	2	2	0	0	0	0	0	0	0
	นครพนม	20	19	1	0	0	0	0	0	0
9. นครราชสีมา		36	30	5	0	1	0	0	0	0
	นครราชสีมา	4	3	0	0	1	0	0	0	0
	บุรีรัมย์	2	2	0	0	0	0	0	0	0
	สุรินทร์	29	24	5	0	0	0	0	0	0
	ชัยภูมิ	1	1	0	0	0	0	0	0	0
10. อุบลราชธานี		15	11	3	1	0	0	0	0	0
	ศรีสะเกษ	13	10	3	0	0	0	0	0	0
	อุบลราชธานี	1	0	0	1	0	0	0	0	0
	ยโสธร	1	1	0	0	0	0	0	0	0

ตารางที่ 20 (ต่อ)

เขตสุขภาพ	จังหวัด	จำนวน แม่วัยรุ่น ทั้งหมด (คน)	วิธีคุมกำเนิดของแม่วัยรุ่นปัจจุบันหลังคลอด							
			ยาฝัง คุมกำเนิด	ยาฉีด คุมกำเนิด	ยาเม็ด คุมกำเนิด	ถุงยางอนามัย	ยาคุมฉุกเฉิน	ใช้ถุงยางอนามัยร่วมกับ วิธีคุมกำเนิดชั่วคราวหรือ กึ่งถาวรชนิดใดชนิดหนึ่ง	หลังภายนอก	อื่น ๆ
11. นครศรีธรรมราช		18	12	3	2	1	0	0	0	0
	นครศรีธรรมราช	11	9	2	0	0	0	0	0	0
	ภูเก็ต	7	3	1	2	1	0	0	0	0
12. ยะลา		63	35	21	5	0	1	0	0	1
	สงขลา	20	15	3	1	0	0	0	0	1 ^j
	ตรัง	4	4	0	0	0	0	0	0	0
	พัทลุง	9	8	0	0	0	1	0	0	0
	ปัตตานี	14	5	8	1	0	0	0	0	0
	ยะลา	13	3	8	2	0	0	0	0	0
	นราธิวาส	3	0	2	1	0	0	0	0	0

- หมายเหตุ (a) ไม่ระบุ 2 ราย
 (b) หมั้นหญิง 1 ราย
 (c) ไม่ระบุ 1 ราย
 (d) หมั้นหญิง 1 ราย
 (e) หมั้นหญิง 1 ราย
 (f) ไม่ระบุ 1 ราย
 (g) หมั้นหญิง 1 ราย
 (h) หมั้นหญิง 2 ราย
 (i) ไม่ระบุ 1 ราย
 (j) ไม่ระบุ 1 ราย

ภาคผนวก ข

รายชื่อหน่วยงานและเจ้าหน้าที่เข้าร่วมโครงการเฝ้าระวังการตั้งครรภ์แม่วัยรุ่น ปี พ.ศ. 2568

เขตสุขภาพ	จังหวัด	ชื่อหน่วยงาน	ผู้รับผิดชอบ/ผู้ประสาน	ตำแหน่ง
1. เชียงใหม่	เชียงใหม่	รพ.ศูนย์อนามัยที่ 1 เชียงใหม่	นางสาวไพลิน เชิญทอง	พยาบาลวิชาชีพชำนาญการ
			นางสาวผกาสิณี กาวี	พยาบาลวิชาชีพชำนาญการ
		สสจ.เชียงใหม่	นางสาวชพร อุดสร้อย	พยาบาลวิชาชีพปฏิบัติการ
		รพ.หางดง	นางสาวชวิราภรณ์ สุภาโสตร์	พยาบาลวิชาชีพชำนาญการ
			จันทนา เสมอใจ	พยาบาลวิชาชีพชำนาญการ
		รพ.ดอยสะเก็ด	นางลัดดาวัลย์ มีเลข	พยาบาลวิชาชีพชำนาญการ
			นางกมลวรรณ นิลยกานนท์	พยาบาลวิชาชีพชำนาญการ
		รพ.พร้าว	รัตนรัตน์ พลกล้า	พยาบาลวิชาชีพชำนาญการ
		รพ.แม่วาง	นางสาวกาญจนา พรหมเสน	พยาบาลวิชาชีพชำนาญการ
			นางสาวสิริพรรณ วงษ์มณี	เจ้าพนักงานสาธารณสุขชำนาญงาน
		รพ.เทพรัตน์เวชชานุกูล เฉลิมพระเกียรติ 60 พรรษา	นางปวีรัตน์ คิตสมกิติกุล	พยาบาลวิชาชีพปฏิบัติการ
		รพ.ไชยปราการ	นางสาวสุภาภรณ์ เรือนมูล	นักวิชาการสาธารณสุขปฏิบัติการ
		รพ.ดอยเต่า	นางสาวรัตติกาล แก้วจา	พยาบาลวิชาชีพชำนาญการ
	เชียงใหม่	สสจ.เชียงใหม่	นางมัตติกา ปิงเมือง	นักวิชาการสาธารณสุขชำนาญการ
		รพ.แม่จัน	นางสาวชลันธร ไชยเมือง	พยาบาลวิชาชีพชำนาญการ
			นางสาวแสงจันทร์ อ่าหัง	นักวิชาการสาธารณสุขปฏิบัติการ
		รพ.เชียงใหม่	นางเพ็ญภา เครือสีมา	พยาบาลวิชาชีพชำนาญการ
		รพ.แม่สาย	นางสาวกฤติมา ธีราประภาเศรษฐ์	พยาบาลวิชาชีพชำนาญการ
		รพ.พาน	นางสุพรรณ สุริยะจักร์	พยาบาลวิชาชีพชำนาญการ
			นางดรุณี เปลี่ยนดิษฐ์	พยาบาลวิชาชีพชำนาญการ
		รพ.เชียงใหม่ประชานุเคราะห์	นางสาวดิตรี ศรีวิชัย	พยาบาลวิชาชีพชำนาญการ
			นางปรียานุช กรเพชร	พยาบาลวิชาชีพชำนาญการพิเศษ
		รพ.เวียงแก่น	นางสาวพัชรินทร์ เขียวธานี	พยาบาลวิชาชีพชำนาญการ
		รพ.แม่สรวย	นางสาวรมฉัตร ไชยแก้ว	พยาบาลวิชาชีพปฏิบัติการ
		รพ.ขุนตาล	นางสาวสุดารัตน์ ทาลมดี	พยาบาลวิชาชีพ
	ลำพูน	สสจ.ลำพูน	นางพิไลวรรณ บุญเมฆ	พยาบาลวิชาชีพชำนาญการ
		รพ.เวียงหนองล่อง	นางชนิษฐา วัฒนเดชาสกุล	นักจิตวิทยาคลินิกปฏิบัติการ
		รพ.ทุ่งหัวช้าง	นางสาวอนุช ยิ่งจอหอ	พยาบาลวิชาชีพชำนาญการพิเศษ
			นางณิชาภัทร ปันเปอร์	พยาบาลวิชาชีพชำนาญการ
		รพ.บ้านธิ	นางสาวนิสา วิภาสงศ์	นักจิตวิทยาคลินิกชำนาญการ
		รพ.ลี้	นางสุวิจิ ปัญญาเครือ	พยาบาลวิชาชีพชำนาญการ
		รพ.ลำพูน	นางสาวธิดารัตน์ จอมภาค	นักวิชาการสาธารณสุขปฏิบัติการ
	ลำปาง	รพ.สบปราบ	นางสาวกรรณิกา ชัยมงคล	นักวิชาการสาธารณสุข
	น่าน	สสจ.น่าน	นางสรวงสุดา ป้องแก้ว	พยาบาลวิชาชีพชำนาญการ
		รพ.น่าน	นางฐปนวรรณ คำช่าง	พยาบาลวิชาชีพชำนาญการ
		รพ.ท่าวังผา	นางอุลลิตา ไชยสีตีบ	พยาบาลวิชาชีพชำนาญการพิเศษ
			นายณัฐนันท์ สิทธิทอง	นักวิชาการสาธารณสุข
			นางศิริภา เนียมสุวรรณ	พยาบาลวิชาชีพชำนาญการ

เขตสุขภาพ	จังหวัด	ชื่อหน่วยงาน	ผู้รับผิดชอบ/ผู้ประสาน	ตำแหน่ง
1. เชียงใหม่	แพร่	สสจ.แพร่	นางสาวศิรินทร์ทิพย์ สุพรรณม	นักวิชาการสาธารณสุขชำนาญการ
		รพ.แพร่	นางสาวสุนิสา ปัทมาภรณ์พงศ์	พยาบาลวิชาชีพชำนาญการพิเศษ
			นางสุพิชญา สุริยะรัตน์	พยาบาลวิชาชีพชำนาญการ
	พะเยา	รพ.พะเยา	นางสุทธิพร พรหมจันทร์	พยาบาลวิชาชีพชำนาญการพิเศษ
	แม่ฮ่องสอน	รพ.ขุนยวม	นางสาวจิตสุภา ชูเกียรติวนา	นักวิชาการสาธารณสุข
รพ.แม่ลาน้อย		นางสาวสุดาวรรณ เตชะตา	พยาบาลวิชาชีพชำนาญการ	
2. พิษณุโลก	พิษณุโลก	รพ.วัดโบสถ์	นางสาวสุนิษา ศรีอรุณราช	พยาบาลวิชาชีพปฏิบัติการ
		รพ.บางระกำ	อัครพงศ์ อิ่มทับ	นักจิตวิทยาชำนาญการ
		รพ.พรหมพิราม	นางสาวศิริพิรุณ ภูละกอ	นักจิตวิทยาปฏิบัติการ
		รพ.สต.บ้านใหม่ไทยเจริญ	นายไทรวุฒิ พจน์จะโป๊ะ	พยาบาลวิชาชีพชำนาญการ
		รพ.สต.บ้านร่มเกล้า	นางสาวศศิมาภรณ์ ฉิมนอก	พยาบาลวิชาชีพชำนาญการ
		รพ.สต.บ้านนาตอน	นางสาวพัชรฤดี จัดนอก	พยาบาลวิชาชีพชำนาญการ
	เพชรบูรณ์	รพ.วิเชียรบุรี	นางสาวเมสิรินทร์ ศิริรัตนวลัย	พยาบาลวิชาชีพชำนาญการ
		รพ.ศรีเทพ	นางสมถวิล ขาติเผือก	พยาบาลวิชาชีพชำนาญการ
		รพ.หนองไผ่	นางปริยานุช ทองคง	นักสาธารณสุขปฏิบัติการ
		รพ.หล่มสัก	นางบังอร พุทธา	พยาบาลวิชาชีพชำนาญการ
		รพ.น้ำหนาว	นางสาวรุ่งสิณี เพิ่มพูน	นักวิชาการสาธารณสุขชำนาญการ
		รพ.บึงสามพัน	นางสาวอนุสรรา กุดไธสง	นักวิชาการสาธารณสุขปฏิบัติการ
		รพ.สมเด็จพระยุพราชหล่มเก่า	นางเพ็ญภา อ่องศิริ	พยาบาลวิชาชีพชำนาญการ
		รพ.ชนแดน	นางสาวจันทร์ประภา ดวงอุปปะ	นักสาธารณสุขปฏิบัติการ
		รพ.วังโป่ง	นางสาวอรุโณทัย พุทธสิมมา	พยาบาลวิชาชีพชำนาญการ
		รพ.วิเชียรบุรี	นางสาวหนึ่งฤทัย สิงห์ทา	พยาบาลวิชาชีพชำนาญการ
		อุตรดิตถ์	รพ.อุตรดิตถ์	นางสาวพรทิวา โชคบัณฑิต
	รพ.ตรอน		นางสาวธัญญ์นันต์วิภา ทัพพรุฑ	พยาบาลวิชาชีพชำนาญการ
	รพ.พิชัย		นางสาวนพนัช บุญต่อ	พยาบาลวิชาชีพชำนาญการ
	รพ.ลับแล		นางเพชรไพลิน พามา	พยาบาลวิชาชีพชำนาญการ
	รพ.ท่าปลา		นางสาววราพร คล้ายสิทธิ์	นักวิชาการสาธารณสุขปฏิบัติการ
	รพ.ทองแสนขัน		นางสาวอรทัย ชมสวน	นักวิชาการสาธารณสุข
	รพ.น้ำปาด		นางศศิธร ศรีนวลใส	กลุ่มงานจิตเวชและยาเสพติด
	รพ.ฟากท่า		นางเจษฎากร วงษ์ยอด	พยาบาลวิชาชีพปฏิบัติการ
	สุโขทัย	รพ.ศรีสวรรค์สุโขทัย	นางจุไรรัตน์ จำรูญ	พยาบาลวิชาชีพชำนาญการ
		รพ.สุโขทัย	นางรัชณี เข็มพล	พยาบาลวิชาชีพชำนาญการพิเศษ
	ตาก	รพ.สมเด็จพระเจ้าตากสินมหาราช	นางสาวเดือนฉาย อินทร์อยู่	พยาบาลวิชาชีพชำนาญการ
		รพ.บ้านตาก	นางสาวดารินทร์ สืบไม้	นักวิชาการสาธารณสุข
		รพ.สามเงา	นางสาวราตรี อ่องไคว้	เจ้าพนักงานสาธารณสุข
		รพ.วังเจ้า	นางสาวรัตนพร พลดี	นักวิชาการสาธารณสุขปฏิบัติการ
		รพ.พบพระ	นางสาวธารรัตน์ ดรรรชนีกนก	นักวิชาการสาธารณสุข
		รพ.ท่าสองยาง	นางสาวสุดารัตน์ อัศวินวงศ์	นักวิชาการสาธารณสุข
		รพ.อุ้มผาง	นางอังคณา เรือนเหมย	พยาบาลวิชาชีพชำนาญการ

เขตสุขภาพ	จังหวัด	ชื่อหน่วยงาน	ผู้รับผิดชอบ/ผู้ประสาน	ตำแหน่ง
3. นครสวรรค์	นครสวรรค์	ศูนย์อนามัยที่ 3 นครสวรรค์	แพทย์หญิงเกศิณี หล่อนิมิตติ	นายแพทย์ชำนาญการพิเศษ
			นางสาววันเพ็ญ สุทธิโกมินทร์	นักโภชนาการชำนาญการพิเศษ
			นางณพิชญา งดงามทีสุข	พยาบาลวิชาชีพชำนาญการพิเศษ
			นางสุมาลัย นิธิสมบัติ	พยาบาลวิชาชีพชำนาญการพิเศษ
			นางสาวสุดารัตน์ ศรีโยธา	พยาบาลวิชาชีพปฏิบัติการ
			นางสาวนพวรรณ พ่วงแพ	พยาบาลวิชาชีพปฏิบัติการ
			นางสายธาร ศรีศุภสันต์	พยาบาลวิชาชีพปฏิบัติการ
			นางสาวณัฐนันท์ เสียงเพราะ	พยาบาลวิชาชีพปฏิบัติการ
		รพ.โกรกพระ	นางสาวศรित्र เมณเสนา	พยาบาลวิชาชีพปฏิบัติการ
		รพ.หนองบัว	นางสาวอชิรญาณ์ จันทศร	พยาบาลวิชาชีพ
		รพ.ชุมตาบง	นางสาวกิตติยา รัตนวงศ์	พยาบาลวิชาชีพชำนาญการ
		รพ.สวรรค์ประชารักษ์	นางสาวพลอยไพลิน บุตสา	นักวิชาการสาธารณสุขปฏิบัติการ
		รพ.บรรพตพิสัย	นางภัสรา จันทร์กลั่น	พยาบาลวิชาชีพชำนาญการ
			นางสาวสุภัชชา สุขบาง	พยาบาลวิชาชีพชำนาญการ
			นางสาวศิริธร ต้นสมบูรณ์	นักวิชาการสาธารณสุข
		รพ.แม่वंก	นางอนุรัตน์ แยกกลิจ	พยาบาลวิชาชีพชำนาญการ
		รพ.เก้าเหลียว	นางสาวอสมารณ์ วงษ์นาค	นักวิชาการสาธารณสุข
	รพ.ชุมแสง	นายบุญเหลือ เจริญสุข	พยาบาลวิชาชีพชำนาญการ	
	รพ.ท่าตะโก	นาง สวนีย์ สนมวัฒน์วงศ์	พยาบาลวิชาชีพชำนาญการ	
	รพ.ตากฟ้า	นางสาวมินตรา สุวรรณ	พยาบาลวิชาชีพปฏิบัติการ	
	กำแพงเพชร	สสจ.กำแพงเพชร	น.ส.รัตติกาล เงามเพชร	นักสาธารณสุขชำนาญการ
		รพ.กำแพงเพชร	น.ส.พลอยกนก ไชยยศ	นักวิชาการสาธารณสุขปฏิบัติการ
		รพ.โกสัมพีนคร	น.ส. เอื้อมพร มะโนเพ็ญ	นักวิชาการสาธารณสุขปฏิบัติการ
		รพ.ขามเฒ่า	น.ส.ดวงสุรีย์ ปานศิลา	พยาบาลวิชาชีพชำนาญการพิเศษ
		รพ.คลองขลุง	น.ส.สุรีย์ภรณ์ ดีแสว	พยาบาลวิชาชีพชำนาญการ
		รพ.คลองลาน	นางสาวศิริลักษณ์ ไทยเทเวศน์	นักวิชาการสาธารณสุขปฏิบัติการ
		รพ.ทรายทองวัฒนา	นางทับทิม อนุสรณ์ประดิษฐ์	พยาบาลวิชาชำนาญการ
		รพ.ทุ่งโพธิ์ทะเล	นางเยาวเรศ ผ่องแผ้ว	พยาบาลวิชาชีพชำนาญการ
		รพ.ไตรงาม	น.ส.รวีวรรณ พุทธรักษาติ	นักวิชาการสาธารณสุขชำนาญการ
		รพ.บึงสามัคคี	น.ส.สรินยา บุญเหลือ	นักวิชาการสาธารณสุขปฏิบัติการ
		รพ.ปางศิลาทอง	นายอมรรัตน์ บุญแก้ว	นักวิชาการสาธารณสุข
		รพ.พรานกระต่าย	น.ส.วิจิตรา ศุภกิจเจริญ	พยาบาลวิชาชีพปฏิบัติการ
		รพ.ลานกระบือ	นางสาวนภัสสร ขวัญมุข	นักวิชาการสาธารณสุขปฏิบัติการ
		ชัยนาท	สสจ.ชัยนาท	นางสาวสุกัญญา ชื่นน้อม
	รพ.เนินขาม		นส.ธัญวรัตน์ ยาทา	นักวิชาการสาธารณสุข
	รพ.มโนรมย์		นส.วชิรา ปิยะพันธุ์	พยาบาลวิชาชีพชำนาญการ
	รพ.วัดสิงห์		นางสาวพิสมัย สุกชี	พยาบาลวิชาชีพปฏิบัติการ
	รพ.สรรพยา		นางสาวบุษยา คำคำ	พยาบาลวิชาชีพชำนาญการ
	รพ.หนองมะโมง		นางสาววิชุดา ทินวงษ์ปาน	นักสาธารณสุขปฏิบัติการ
	รพ.ชัยนาทเรนทร		นางสาวจันทพร มั่นหุ่ย	นักสังคมสงเคราะห์ชำนาญการ
	รพ.สรรคบุรี		นางสาวอุมาพร วงศ์ประยูร	พยาบาลวิชาชีพชำนาญการ

เขตสุขภาพ	จังหวัด	ชื่อหน่วยงาน	ผู้รับผิดชอบ/ผู้ประสาน	ตำแหน่ง	
3. นครสวรรค์	ชัยนาท	รพ.หันคา	ณภัสนันท์ สีกกล้า	พยาบาลวิชาชีพชำนาญการ	
			นางสาวกัณฑพร พรหมมา	พยาบาลวิชาชีพชำนาญการ	
			นางพัชรินทร์ เนียมปุ่น	พยาบาลวิชาชีพ ชำนาญการ	
	พิจิตร	พ.สมเด็จพระยุพราชตะพานหิน	นางเบญจมาศ แก้วเกตุ	พยาบาลวิชาชีพชำนาญการ	
			รพ.สากเหล็ก	นางสาวจริยา พรหมจันทร์	นักวิชาการสาธารณสุข
			รพ.โพทะเล	นางพุทธวรรณ ศิวเวทีกุล	พยาบาลวิชาชีพ
			รพ.สามง่าม	นางสาวเดือนฉาย สุรพล	นักวิชาการสาธารณสุข
			รพ.บางมูลนาก	นางสาวพลอยน้ำเงิน โหจันทร์	นักวิชาการสาธารณสุข
			รพ.วังทรายพูน	นางสาวมานิตย์ ชาติวรรณ	พยาบาลวิชาชีพชำนาญการ
			รพ.พิจิตร	นางสาวรัตนกร เอกเกิด	นักวิชาการสาธารณสุข
			รพ.บึงนาราง	นางสาวลักษณาพร ศรีทน	นักวิชาการสาธารณสุข
			รพ.โพธิ์ประทับช้าง	นางสาวสิริพรรณกร รอดขาว	นักวิชาการสาธารณสุข
			รพ.วชิรบำรุง	นางสาวอรวรรณ บุญบำรุง	นักวิชาการสาธารณสุข
			รพ.ดงเจริญ	นางสุภัตรา บุญศรี	นักวิชาการสาธารณสุข
			รพ.ทับคล้อ	นางอณัญญา แยมทอง	พยาบาลวิชาชีพชำนาญการ
			อุทัยธานี	สสจ.อุทัยธานี	นางเขมมวีราลักษณ์ บุตรน้ำเพชร
	รพ.หนองขาหย่าง	นางดวงใจ เจตเขตการณ์			พยาบาลวิชาชีพชำนาญการ
		นางสาวกัญญณิชา ศรีดี			พยาบาลวิชาชีพปฏิบัติการ
	รพ.อุทัยธานี	น.ส.วันทนา จันทร์เสงี่ยม			พยาบาลวิชาชีพชำนาญการ
	รพ.ทัพทัน	นางสาวนัตรี เตมียนันท์			พยาบาลวิชาชีพชำนาญการพิเศษ
	รพ.บ้านไร่	นางสาวณัฐญา นิสัยนต์			นักวิชาการสาธารณสุขชำนาญการ
		ว่าที่ร.ต.หญิง อูษา รุ่งเรือง			นักวิชาการสาธารณสุขปฏิบัติการ
		รพ.ลานสัก			นางสาวผาร์ตน์ คาวิน
		นางสาววาสนา จิตรมัน			พยาบาลวิชาชีพชำนาญการ
		นางนภัทร พันธุ์แก้ว			พยาบาลวิชาชีพชำนาญการ
	รพ.หนองฉาง	นางสาวนันท์จิตรา ศรีวิภาสถิตย์			พยาบาลวิชาชีพชำนาญการ
		นางสาว หทัยภัทร สถิตย์พงษ์			พยาบาลวิชาชีพชำนาญการ
		นางปาริชาติ จันทร์ปราง			พยาบาลวิชาชีพชำนาญการพิเศษ
	รพ.อุทัยธานี	นางวัชรีย์ ขยันเขตกรณ์	พยาบาลวิชาชีพชำนาญการ		
	รพ.บ้านไร่	น.ส.มยุรา ป้อมคำ	พยาบาลวิชาชีพชำนาญการ		
	4. สระบุรี	สระบุรี	รพ.พระพุทธบาท	นางสุจารี ทรายสมุทร	พยาบาลวิชาชีพชำนาญการ
			รพ.สระบุรี	นางณรรจพร สิงห์สวัสดิ์	พยาบาลวิชาชีพชำนาญการ
			รพ.เสาไห้เฉลิมพระเกียรติ 80 พรรษา	นางชนมณกานต์ อมรภิญโญเกียรติ	พยาบาลวิชาชีพชำนาญการ
รพ.หนองแค			นางวริศดา พุกแก้ว	พยาบาลวิชาชีพชำนาญการ	
รพ.หนองแซง			นางสาวกิริติ มะลิกอง	นักสาธารณสุขชำนาญการ	
รพ.แหลมฉบัง			นางนิตยา กลิ่นกล้า	พยาบาลวิชาชีพชำนาญการ	
ลพบุรี			สสจ.ลพบุรี	นางสาวทรงลักษณ์ กล้าเพชร	พยาบาลวิชาชีพชำนาญการ
รพ.โคกเจริญ		นางสาวภักนันท์ วิธวรรณะ	พยาบาลวิชาชีพปฏิบัติการ		
		นายสัณชัย แก้วคง	นักวิชาการสาธารณสุขปฏิบัติการ		

เขตสุขภาพ	จังหวัด	ชื่อหน่วยงาน	ผู้รับผิดชอบ/ผู้ประสาน	ตำแหน่ง	
4. สระบุรี	ลพบุรี	รพ.ท่าหลวง	นางวารุณี ผาผาย	พยาบาลวิชาชีพชำนาญการพิเศษ	
			นางสาวนงเยาว์ เรืองวัฒณี	พยาบาลวิชาชีพชำนาญการ	
		รพ.พระนารายณ์มหาราช	นางวิภาภรณ์ บุญรอด	พยาบาลวิชาชีพชำนาญการ	
			นางภิรมณ์ คุณารักษ์	พยาบาลวิชาชีพชำนาญการ	
			นางสาวพัชรพร คำบุรี	นักสาธารณสุขปฏิบัติการ	
		รพ.พัฒนานิคม	นางตรุณี เปลียนดิษฐ์	พยาบาลวิชาชีพชำนาญการ	
		รพ.ชัยบาดาล	น.ส.ปรียานุช กรเพชร	พยาบาลวิชาชีพชำนาญการ	
			น.ส.วิญญาพร เกตุยา	พยาบาลวิชาชีพปฏิบัติการ	
		รพ.บ้านหมี่	นางเขมณัฐภิญญา ตั้งพานิชวงศ์	พยาบาลวิชาชีพชำนาญการ	
		รพ.โคกสำโรง	นางศิรินญา จันทร์สว่าง	พยาบาลวิชาชีพชำนาญการ	
			นางอภิรจิตร์ กิตติศุภคุณ	พยาบาลวิชาชีพชำนาญการ	
			นางโซษิตา พูลวงษ์	พยาบาลวิชาชีพชำนาญการ	
	นางสาวลัดดาวลัย ทองใบ		นายแพทย์ชำนาญการ		
	สสอ.โคกสำโรง	นางสาววิจิตรา ศรีทิน	นักสาธารณสุขปฏิบัติการ		
	นครนายก	รพ.บ้านนา	นางสาววิตรี พาทีทิน	พยาบาลวิชาชีพชำนาญการพิเศษ	
		รพ.ปากพลี	น.ส.ธัญชนก สุขประเสริฐ	พยาบาลวิชาชีพชำนาญการ	
	ปทุมธานี	รพ.ลาดหลุมแก้ว	นางสาวพิสมัย ยมสีดา	พยาบาลวิชาชีพปฏิบัติการ	
		รพ.หนองเสือ	นางรัตตินันท์ อมรนพเศรษฐ์	พยาบาลวิชาชีพชำนาญการ	
	อ่างทอง	สสจ.อ่างทอง	นางสาวสุชีลา สำนักนี้	นักวิชาการสาธารณสุขชำนาญการ	
		รพ.โพธิ์ทอง	นายสุรชัย สิ้นวาชิวะ	พยาบาลวิชาชีพชำนาญการ	
	5. ราชบุรี	ราชบุรี	รพ.ศูนย์อนามัยที่ 5	นางจุฑารัตน์ สุนุกแสน	พยาบาลวิชาชีพชำนาญการพิเศษ
				นางสาววิภาวี ปราบหงษ์	พยาบาลวิชาชีพปฏิบัติการ
			สสจ.ราชบุรี	นางสุภาภรณ์ เวชกุล	นักวิชาการสาธารณสุขชำนาญการ
รพ.เจ็ดเสมียน			นางสาวสุวรรณา ทันใจชน	นักวิชาการสาธารณสุข	
รพ.ดำเนินสะดวก			นางสาวชนิตา สงสุวรรณ	นักวิชาการสาธารณสุข	
รพ.บางแพ			นางณัฐณิรินทร์ เรียงขอบ	พยาบาลวิชาชีพชำนาญการ	
รพ.บ้านคา			นางสาวรุจิรา คำลาไว	นักวิชาการสาธารณสุข	
			นางพรสวรรค์ ทรัพย์เย็น	นวก. สาธารณสุขชำนาญการพิเศษ	
			นางสาวกัญญาณันท์ ใจโปร่ง	นักสาธารณสุขปฏิบัติการ	
รพ.ปากท่อ			นางสาวพรวาทิมล เขาวนัวรารักษ์	พยาบาลวิชาชีพชำนาญการ	
			นางสาวธนัญภรณ์ อานุภาพเดชา	พยาบาลวิชาชีพชำนาญการ	
			นางสาววิลาวัลย์ บุญคุ้ม	นักวิชาการสาธารณสุขปฏิบัติการ	
รพ.โพธาราม			นางสาวชุตินันท์ อบเชย	นักวิชาการสาธารณสุข	
รพ.วัดเพลง			นางสาวเมธาวี มาพิพัฒน์	นักวิชาการสาธารณสุขชำนาญการ	
รพ.สมเด็จพระยุพราชจอมบึง			นางสาวพรสวรรค์ คงสีหะ	พยาบาลวิชาชีพปฏิบัติการ	
รพ.สวนผึ้ง			นางสาวจิรัฐยา จิตอร่าม	พยาบาลวิชาชีพชำนาญการ	
กาญจนบุรี			สสจ.กาญจนบุรี	นางวิสกร สังข์สุวรรณ	พยาบาลวิชาชีพชำนาญการ
			รพ.ไทรโยค	นางสาวดวงรดา ัญญผล	พยาบาลวิชาชีพชำนาญการ
		นางสาวเสาวณี โพธิ์มี		พยาบาลวิชาชีพชำนาญการ	
รพ.บ่อพลอย		นางสาวสุกัญญา ตั้งกิจกุลโสภา	นักสาธารณสุขชำนาญการ		

เขตสุขภาพ	จังหวัด	ชื่อหน่วยงาน	ผู้รับผิดชอบ/ผู้ประสาน	ตำแหน่ง
5. ราชบุรี	กาญจนบุรี	รพ.พหลพลพยุหเสนา	นางสาวนฤมล ลอพิริยะกุล	พยาบาลวิชาชีพชำนาญการ
		รพ.สมเด็จพระสังฆราชองค์ที่19	นางวิมลมาศ แสงทอง	พยาบาลวิชาชีพชำนาญการ
		รพ.มะการักษ์	น.ส.รัตมณี กองสำลี	พยาบาลวิชาชีพชำนาญการ
		รพ.ทองผาภูมิ	น.ส.ทับทิม ใจอดทน	นักวิชาการสาธารณสุขปฏิบัติการ
		รพ.ห้วยกระเจาฯ	น.ส.ชรินทร์ทิพย์ ศรีเมือง	นักวิชาการสาธารณสุข
		รพ.ท่ากระดาน	น.ส.จิรธิดา ขุนสอาดศรี	พยาบาลวิชาชีพชำนาญการพิเศษ
		รพ.เลาขวัญ	นางสาวศิริพร เต่าทอง	เจ้าพนักงานสาธารณสุขชำนาญงาน
		รพ.สมเด็จพระปิยมหาราชรมณียเขต	นางกอบแก้ว กระจ่า	นักวิชาการสาธารณสุขชำนาญการ
	ประจวบคีรีขันธ์	สสจ.ประจวบคีรีขันธ์	ว่าที่ร้อยตรีสุทธนภ ศรีทอง	นักวิชาการสาธารณสุขชำนาญการ
		รพ.ประจวบคีรีขันธ์	นางพัฒนชิตา จันทร์สุรห่วย	พยาบาลวิชาชีพชำนาญการ
		รพ.หัวหิน	นางสาวกชกร ภู่อำ	นักวิชาการสาธารณสุข
		รพ.ทับสะแก	นางสาวสุพรรณิ ไชยโรจน์	นักวิชาการสาธารณสุข
		รพ.ปราณบุรี	นางวันวิสา บุญยืนมั่น	พยาบาลวิชาชีพชำนาญการ
		รพ.สามร้อยยอด	นางสาวมีมี บาบา	นักวิชาการสาธารณสุข
		รพ.บางสะพานน้อย	นางสาวสุสิทธิ์ สอนริน	นักวิชาการสาธารณสุขปฏิบัติการ
		รพ.บางสะพาน	นายธิตี ภูวธนฤทธิกุล	นักวิชาการสาธารณสุข
		รพ.กุยบุรี	นางสาวภัทราภรณ์ จันท	นักวิชาการสาธารณสุข
	สุพรรณบุรี	สสจ.สุพรรณบุรี	นางสาวอ่อนนุช หมวดคุณ	นักสาธารณสุขชำนาญการ
			นางสาวเดือน ปาละกะวงศ์ ณ อยุธยา	พยาบาลวิชาชีพชำนาญการ
		รพ.หนองหญ้าไซ	นายตรีเทศ ดวงจินดา	นักวิชาการสาธารณสุข
			นางสาวโสพา ศิลาการกุล	พยาบาลวิชาชีพปฏิบัติการ
		รพ.บางปลาม้า	นส.จตุตถารรณ ภูมิ่ง	นักวิชาการสาธารณสุข
			นางสาวนงค์นุช ชังปลื้ม	พยาบาลวิชาชีพชำนาญการ
			นางพิไลพร เฟื่องอัน	พยาบาลวิชาชีพชำนาญการ
		รพ.สามชุก	นางวีณา คุ่มฉายา	พยาบาลวิชาชีพชำนาญการ
			นางกุลวิสา วิวัฒน์ไฟฟ้า	พยาบาลวิชาชีพชำนาญการ
		รพ.อู่ทอง	นายสรายุทธ ลิมสุวรรณ	นักสาธารณสุขปฏิบัติการ
			นางสาววารภรณ์ พลกษ์เจริญ	พยาบาลวิชาชีพชำนาญการ
		รพ.เจ้าพระยายมราช	นายภัทรนันท์ ภูมิพัฒน์	นักวิชาการสาธารณสุขปฏิบัติการ
			นางสาวรัตติยาภรณ์ สุวรรณหงษ์	พยาบาลวิชาชีพปฏิบัติการ
		รพ.เดิมบางนางบวช	นางสาววิยะดา คงดี	พยาบาลวิชาชีพชำนาญการ
			นางปรางทอง ช่างทอง	พยาบาลวิชาชีพชำนาญการพิเศษ
		รพ.ศรีประจันต์	นางสาววงศ์หทัย มีป้อม	นักสาธารณสุขปฏิบัติการ
			นางสาวปริญดา สติระ	พยาบาลวิชาชีพชำนาญการพิเศษ
		รพ.สมเด็จพระสังฆราชองค์ที่ 17	นายภูริพัฒน์ ขานไช	นักวิชาการสาธารณสุข
			นางพรจันทร์ จันทร์สนธิ	พยาบาลวิชาชีพชำนาญการพิเศษ
		รพ.ดอนเจดีย์	นางสาวปวีณา ชมชื่น	เจ้าพนักงานสาธารณสุขชำนาญงาน
นางรัฐณารินทร์ ธีระรัตนเวช	พยาบาลวิชาชีพชำนาญการ			
นางบุษบากร ธรรมสุวิไล	พยาบาลวิชาชีพชำนาญการ			
รพ.ด่านช้าง	นายสุกิจ ระลอก	นักวิชาการสาธารณสุขปฏิบัติการ		
	นางวรลักษณ์ ศรีวิสัย	พยาบาลวิชาชีพชำนาญการ		

เขตสุขภาพ	จังหวัด	ชื่อหน่วยงาน	ผู้รับผิดชอบ/ผู้ประสาน	ตำแหน่ง
5. ราชบุรี	เพชรบุรี	รพ.แก่งกระจาน	นางสาวนุรรม เจ๊ะอารง	นักวิชาการสาธารณสุข
		รพ.เขาย้อย	นางสาวสิรินญา แสงทอง	นักวิชาการสาธารณสุข
		รพ.บ้านลาด	น.ส.กัญจนาภรณ์ มั่งประเสริฐ	พยาบาลวิชาชีพปฏิบัติการ
		รพ.บ้านแหลม	นายสุรพัศ สุวรรณ	นักวิชาการสาธารณสุข
		รพ.หนองหญ้าปล้อง	นางสาววิศชนา เนียมมณี	เจ้าพนักงานสาธารณสุข
		รพ.ท่าช้าง	น.ส.ประกายแสง กำไลแก้ว	นักวิชาการสาธารณสุข
		รพ.ชะอำ	น.ส.พิชชานันท์ มะลิทอง	นักวิชาการสาธารณสุขชำนาญการ
	สมุทรสาคร	รพ.สมุทรสาคร	น.ส.ชุลีพร ยิ้มสุขไพฑูรย์	พยาบาลวิชาชีพชำนาญการพิเศษ
			น.ส.หวานเย็น บุญงาม	นักสาธารณสุขชำนาญการ
		รพ.กระทุ่มแบน	น.ส.ณัฐวดี สายแวง	นักวิชาการสาธารณสุขปฏิบัติการ
สมุทรสงคราม	รพ.สมเด็จพระพุทธเลิศหล้า	น.ส.รสริน ดีประเสริฐ	พยาบาลวิชาชีพชำนาญการ	
6. ชลบุรี	ชลบุรี	สสจ.ชลบุรี	นางสาววิยะดา ศรีสุข	นักวิชาการสาธารณสุขชำนาญการ
		รพ.เกาะจันทร์	นางสาวกิงดาว ขุมลา	นักวิชาการสาธารณสุข
		รพ.เกาะสีชัง	นางสาวพัชชาภรณ์ จิรทีปต์ศิลป์	พยาบาลวิชาชีพชำนาญการ
		รพ.วัดญาณสังวราราม	นางสาวหิรัญญา ทิมพรหม	พยาบาลวิชาชีพชำนาญการ
		รพ.บ่อทอง	นางสาวสิรินารถ ลำบริสุทธิ	นักวิชาการสาธารณสุขปฏิบัติการ
		รพ.พานทอง	น.ส.ชินกมล ชมชื่น	พยาบาลวิชาชีพชำนาญการ
		รพ.พนัสนิคม	นางเบ็ญจมาศ พรหมคุณาภรณ์	พยาบาลวิชาชีพชำนาญการ
	จันทบุรี	รพ.พระปกเกล้า	นางปองการต์ นະະเนตร	สูตินรีแพทย์
			นางโสมสุดา สกุลปั้น	พยาบาลวิชาชีพชำนาญการ
			น.ส.ปทุมยง จ่าปาพันธ์	พยาบาลวิชาชีพชำนาญการ
		รพ.ท่าใหม่	น.ส.จันทนา ศรีเจริญ	พยาบาลวิชาชีพ
		รพ.นายายอาม	นางสาวมนัสชนก หาญเทศ	พยาบาลวิชาชีพชำนาญการ
		รพ.โป่งน้ำร้อน	นางสาววรรณา ภูวงค์	พยาบาลวิชาชีพปฏิบัติการ
			นางวีรณา นาคมีศรี	พยาบาลวิชาชีพชำนาญการพิเศษ
		รพ.มะขาม	นางจอมขวัญ วัฒนศาสตร์	พยาบาลวิชาชีพชำนาญการพิเศษ
		รพ.สองพี่น้อง	นางสาวจรรยา จันทสิทธิ์	พยาบาลวิชาชีพ ชำนาญการ
		รพ.เขาสุกิม	นางสาวปรียา บัวสุวรรณ	พยาบาลวิชาชีพ
		รพ.ขลุง	น.ส.วีรดา บุญเฉลียว	นักวิชาการสาธารณสุข
		รพ.แหลมสิงห์	นางบุษรา สมตระกูล	พยาบาลวิชาชีพชำนาญการ
			น.ส.มลิวลีย์ ประสาทไชยพร	พยาบาลวิชาชีพชำนาญการพิเศษ
	ฉะเชิงเทรา	สสจ.ฉะเชิงเทรา	นางสาวสุวรรณา เกรียงไกรศักดิ์ตา	เจ้าพนักงานสาธารณสุขชำนาญงาน
		รพ.พุทธโสธร	นางเกศอุไร วรรณศิริ	พยาบาลวิชาชีพชำนาญการ
			นางวีรวรรณ ศิลาสวรรค์	พยาบาลวิชาชีพชำนาญการ
		รพ.สนามชัยเขต	นางจำพร วงษ์ทรัพย์ทวี	พยาบาลวิชาชีพชำนาญการ
	ตราด	รพ.เกาะกูด	นางสาวอัญญาณี สุธเมธวัน	พยาบาลวิชาชีพปฏิบัติการ
		รพ.บ่อไร่	นายธนสาร แก้วแสง	นักวิชาการสาธารณสุขปฏิบัติการ
		รพ.แหลมงอบ	นางสาววรรณดี ศรีคงจันทร์	นักวิชาการสาธารณสุข
		รพ.คลองใหญ่	นางสาวจุฑามาศ ยอดพรหม	เจ้าพนักงานสถิติ
		รพ.เขาสมิง	นางสาวรัตติยา ชวาลา	พยาบาลวิชาชีพชำนาญการ
		รพ.เกาะช้าง	นางสาววรินทร์ ทัตมากร	นักวิชาการสาธารณสุข

เขตสุขภาพ	จังหวัด	ชื่อหน่วยงาน	ผู้รับผิดชอบ/ผู้ประสาน	ตำแหน่ง	
6. ชลบุรี	ตราด	รพ.ตราด	นางวีณา ลิ้มประเสริฐสุข	พยาบาลวิชาชีพชำนาญการ	
		ปราจีนบุรี	รพ.ประจันตคาม	นางศรีัญญา แสงจำ	พยาบาลวิชาชีพชำนาญการ
	นางกานีตา ทะแหว			นักวิชาการสาธารณสุขปฏิบัติการ	
	รพ.ศรีมโหสถ		นางอุ๋นใจ มณีพิศมัย	พยาบาลวิชาชีพชำนาญการ	
	รพ.นาดี		น.ส.กุญชัวร์รณ กองชัย	พยาบาลวิชาชีพชำนาญการ	
			น.ส.วรรณดี คำไกร	พยาบาลวิชาชีพชำนาญการ	
	รพ.เจ้าพระยาอภัยภูเบศร		นายยุทธ จารุเนตร	พยาบาลวิชาชีพชำนาญการ	
			นส.ชนิตา กิตติวีรพัทธ์	พยาบาลวิชาชีพชำนาญการพิเศษ	
			นางสาวสุวรรณา อุ่แก้ว	พยาบาลวิชาชีพชำนาญการ	
			นางสาวสุนิพร ศรีจันทร์	พยาบาลวิชาชีพชำนาญการ	
			นางสาวภัคภัทร์ พัฒนชลวัฒน์	พยาบาลวิชาชีพชำนาญการ	
		นางสาววิลาวัลย์ พันธุ์ขันธุ์	พยาบาลวิชาชีพชำนาญการ		
	สมุทรปราการ	รพ.บางเสาธง	น.ส. ชลิกา บุญเรือง	พยาบาลวิชาชีพปฏิบัติการ	
			รพ.พระสมุทรเจดีย์สวาทยานนท์	นางสาวเอกกมล สำลีรัตน์	พยาบาลวิชาชีพชำนาญการ
		นางสาวศิวาพร วัชโรบล		พยาบาลวิชาชีพปฏิบัติการ	
		น.ส.วรรณรัตน์ นพรัตน์		พยาบาลวิชาชีพปฏิบัติการ	
		น.ส.อรอนงค์ สุขสมประสงค์		พยาบาลวิชาชีพปฏิบัติการ	
		น.ส.ธรากร สายบัว		พยาบาลวิชาชีพ	
		น.ส.อุทุมพร แข็งแรง		พยาบาลวิชาชีพ	
		น.ส.รัฐชิตา สีขเรศ	พยาบาลวิชาชีพ		
	สระแก้ว	รพ.สมเด็จพระยุพราชสระแก้ว	นางผกานันท์ กรมแขวง	พยาบาลวิชาชีพชำนาญการ	
			รพ.ตาพระยา	นางสาวกมลทิพย์ วงศ์ทำเนียบ	นักวิชาการสาธารณสุขปฏิบัติการ
		รพ.เขาฉกรรจ์	นางชัยพร สุธร	พยาบาลวิชาชีพชำนาญการ	
		รพ.วัฒนานคร	น.ส.ปริยาภรณ์ ศิริภัย		
		รพ.วังน้ำเย็น	นางสาววาสนิ มุลฟู	พยาบาลวิชาชีพปฏิบัติการ	
		รพ.โคกสูง	นางสาวอังสนา เสาวกุล	พยาบาลวิชาชีพปฏิบัติการ	
			รพ.วังสมบูรณ์	นางสาวดวงฤดี แก้วกล้า	พยาบาลวิชาชีพปฏิบัติการ
		นางเดือนแรม ไลกระโทก		พยาบาลวิชาชีพชำนาญการ	
		รพ.คลองหาด	นส.สุมาลี เย็นอนงค์	พยาบาลวิชาชีพชำนาญการ	
		รพ.อรัญประเทศ	นางสาวจันทร์เจ้า จันทร์เขต	นักวิชาการสาธารณสุข	
	7. ขอนแก่น	ขอนแก่น	ศูนย์อนามัยที่ 7 ขอนแก่น	นางชนิตา รุ่งวิทยการ	พยาบาลวิชาชีพชำนาญการพิเศษ
				นายวิมล ปักกุนนัน	พยาบาลวิชาชีพชำนาญการ
				นางประพนธ์ทิพย์ ปักกุนนัน	นักวิชาการสาธารณสุขชำนาญการ
				นายมหศักดิ์ ภูริวัฒน์ภากร	พยาบาลวิชาชีพชำนาญการ
				นางสาวสุจิตรา โสภาสติย์กุล	พยาบาลวิชาชีพปฏิบัติการ
			รพ.ศูนย์อนามัยที่ 7 ขอนแก่น	นางวิลาสินี วิบูลย์วัฒนากุล	พยาบาลวิชาชีพชำนาญการ
นางสาวดารณี แสนศรี				พยาบาลวิชาชีพปฏิบัติการ	
นางศรีสุดา งามธรรมกิจ				พยาบาลวิชาชีพชำนาญการ	
นางวรรกมล ประภาสสันติกุล				พยาบาลวิชาชีพชำนาญการ	
นางเดือนเพ็ญ ใจเต้				พยาบาลวิชาชีพชำนาญการ	
สสจ.ขอนแก่น			นางวรรณลัย เกษมศรีวิวัฒน์	พยาบาลวิชาชีพชำนาญการ	

เขตสุขภาพ	จังหวัด	ชื่อหน่วยงาน	ผู้รับผิดชอบ/ผู้ประสาน	ตำแหน่ง
7. ขอนแก่น	ขอนแก่น	คลินิกเวชกรรม สวท. ขอนแก่น	นางวารุณี ตั้งศิริ	พยาบาลวิชาชีพ (ผู้จัดการคลินิก)
		รพ.ขอนแก่น	นางสุพัตรา กองเพชร	พยาบาลวิชาชีพชำนาญการ
		รพ.ซำสูง	นางสาวไพฑูริย์ ไทยแท้	พยาบาลวิชาชีพชำนาญการ
		รพ.บ้านฝาง	นางหทัยรัตน์ ศิริ	พยาบาลวิชาชีพชำนาญการ
		รพ.หนองนาคำ	นางสุภัทธร เสนบัว	นักวิชาการสาธารณสุข
		รพ.เวียงเก่า	นางสาวนิตา อุดราช	นักสาธารณสุขชำนาญการ
		รพ.พล	นางสาวพนิตวีร์ เรืองรัมย์	พยาบาลวิชาชีพชำนาญการ
		รพ.ภูผาม่าน	นางสาวนภัสสร ขวัญมุข	นักวิชาการสาธารณสุขปฏิบัติการ
			นางสาวปราณี หาญชนะ	พยาบาลวิชาชีพปฏิบัติการ
		รพ.ภูเวียง	นายอมรรัตน์ บุญแก้ว	นักวิชาการสาธารณสุข
		รพ.แวงใหญ่	นางสาวอรุณี ชันขวา	พยาบาลวิชาชีพชำนาญการ
		รพ.หนองเรือ	นางสาวนงคราญ ต้นสีดา	พยาบาลวิชาชีพชำนาญการ
		รพ.บ้านไผ่	นางสาวธัญลักษณ์ ละเหลา	พยาบาลวิชาชีพ ชำนาญการพิเศษ
			นางสุภาพร จันภูงา	พยาบาลวิชาชีพ ชำนาญการ
			นางสาวพิมพ์ลลิต ทิทา	พยาบาลวิชาชีพ ชำนาญการ
			นางมานิจันทร์ สารสี	พยาบาลวิชาชีพ ชำนาญการ
			นางจิราภรณ์ ไบศรี	พยาบาลวิชาชีพ ชำนาญการ
		รพ.หนองสองห้อง	นางสาวหทัยชนก พิชัย	พยาบาลวิชาชีพชำนาญการ
			นางนิภาพร ดวงมาลา	นักวิชาการสาธารณสุข
		รพ.สมเด็จพระยุพราชกระนวน	นางนภาพร อีระนันท์	พยาบาลวิชาชีพวิชาชีพชำนาญการ
			นางธัญญา อ่อนสา	พยาบาลวิชาชีพวิชาชีพชำนาญการ
		รพ.เปือยน้อย	นางพิชญาภรณ์ ประพันธ์	พยาบาลวิชาชีพชำนาญการ
			นางพรพิมล เสนามะสอน	พยาบาลวิชาชีพชำนาญการ
		รพ.สิรินธร	นางสาวศุภลักษณ์ สังกะคำ	นักวิชาการสาธารณสุข
		รพ.โคกโพธิ์ไชย	นางสาวสุวิชา ดาจักร์	พยาบาลวิชาชีพปฏิบัติการ
			นางปิยะพร จันทะศิริ	พยาบาลวิชาชีพปฏิบัติการ
		รพ.ชุมแพ	นายเกษมพันธ์ แสนทวีสุข	พยาบาลวิชาชีพปฏิบัติการ
		กาฬสินธุ์	สสจ.กาฬสินธุ์	นางขวัญใจพัทธ์รัตน์ ตันตยานนท์
	นางสาวกมลธิดา พลธนะสวัสดิ์			จพ. ทันตสาธารณสุข
	รพ.กาฬสินธุ์		นางเพ็ญ จิระชีวันนันท	พยาบาลวิชาชีพชำนาญการพิเศษ
	รพ.สมเด็จ		นางชานันท์ วราเอกศิริ	พยาบาลวิชาชีพชำนาญการ
	รพ.เขาวง		นางสาววิจิตา ถิ่นวัน	พยาบาลวิชาชีพชำนาญการพิเศษ
			นางสาวสรวงสุดา พิมพ์สวัสดิ์	พยาบาลวิชาชีพชำนาญการ
	รพ.นามน		นางสาวดวงดาว มาตจรัญ	พยาบาลวิชาชีพชำนาญการ
			นางสาวลออรัตน์ จิตต์พงษ์	นักสาธารณสุขปฏิบัติการ
			นางปรียาวดี บุญไชโย	พยาบาลวิชาชีพชำนาญการ
			นางสาวพลอยจิรา พิมพ์พรส	พยาบาลวิชาชีพชำนาญการ
			นางธิภาภรณ์ ป้อมศรี	พยาบาลวิชาชีพปฏิบัติการ
	รพ.ยางตลาด		นางชนบพร นามโยธา	พยาบาลวิชาชีพชำนาญการ
	รพ.ห้วยเม็ก		นางปญุชร์ศรี ภูมิช่วง	พยาบาลวิชาชีพชำนาญการ

เขตสุขภาพ	จังหวัด	ชื่อหน่วยงาน	ผู้รับผิดชอบ/ผู้ประสาน	ตำแหน่ง	
7. ขอนแก่น	กาฬสินธุ์	รพ.สหัสขันธ์	นางนภาจรส์ น้อมระวี	พยาบาลวิชาชีพชำนาญการ	
			นางกอมณี ภูแสนศรี	พยาบาลวิชาชีพชำนาญการ	
			นางสาวอุทุมพร สุ่มมาตย์	พยาบาลวิชาชีพชำนาญการ	
		รพ.กมลาไสย	นางถนิมกาญจน์ ญาณธรรณม	พยาบาลวิชาชีพชำนาญการ	
		รพ.นาคู	นางสาววัชรี รัชโพธิ์	พยาบาลวิชาชีพ	
	มหาสารคาม	สสจ.มหาสารคาม	นางพิสมัย ศรีทำนา	นักวิชาการสาธารณสุขชำนาญการพิเศษ	
			นายวุฒิชัย อินทะวุธ	นักวิชาการสาธารณสุขชำนาญการ	
		รพ.วาปีปทุม	นางศุภกัญญา เทเวลา	พยาบาลวิชาชีพชำนาญการ	
		รพ.เขียงยืน	นางอรอุมา รัตนบุรณย์	พยาบาลวิชาชีพชำนาญการ	
		รพ.กันทรวิชัย	นางสาวณนิศา ใจภักดี	พยาบาลวิชาชีพชำนาญการ	
		รพ.กุตุรง	น.ส.อมรรัตน์ ศรีหวัง	พยาบาลวิชาชีพชำนาญการ	
			นางสาวปิยะดา ศรีอุดม	พยาบาลวิชาชีพ	
		รพ.แกดำ	นางปิ่นณัฐณา กุทองศิริสกุล	พยาบาลวิชาชีพชำนาญการ	
		รพ.โกสุมพิสัย	นางละอองดาว แสงไกร	พยาบาลวิชาชีพชำนาญการ	
		รพ.นาเขือก	นางจินตหรา ปัญโญวัฒน์	พยาบาลวิชาชีพปฏิบัติการ	
		รพ.นาइन	นางเบญจมาศ พิณจกิจ	พยาบาลวิชาชีพปฏิบัติการ	
		รพ.บรบือ	น.ส.สุรีย์พร พลชุมแสง	พยาบาลวิชาชีพชำนาญการ	
		รพ.พยัคฆภูมิพิสัย	นางสุพรรณษา ศรีสมบัติ	พยาบาลวิชาชีพชำนาญการ	
		รพ.มหาสารคาม	สุนันต์พา พิรุน	พยาบาลวิชาชีพชำนาญการ	
		รพ.ยางสีสุราช	นายदनัย บุญมี	เจ้าพนักงานสาธารณสุขชำนาญงาน	
		รพ.ชื่นชม	น.ส.กรวิภา โพธิ์ศรี	พยาบาลวิชาชีพ	
			นางศิริประภา ทาธิ	พยาบาลวิชาชีพชำนาญการ	
		รพ.สุทธาเวช	นางสาวพรจรินทร์ อินธิแสง	พยาบาลวิชาชีพปฏิบัติการ	
		ร้อยเอ็ด	สสจ.ร้อยเอ็ด	นางคัทลียา พัฒนสระคู	พยาบาลวิชาชีพชำนาญการ
			รพ.พนมไพร	นางอนูรี ตลาตาสตร์	พยาบาลวิชาชีพชำนาญการพิเศษ
	รพ.จตุรพักตรพิมาน		น.ส.รัตติกาล ภูมิเขตร์	นักวิชาการสาธารณสุขชำนาญการ	
			นางศศธร จันทะคาม	พยาบาลวิชาชีพชำนาญการพิเศษ	
	รพ.เขียงขวัญ		นางนภาพร บัวศรีธรานนท์	พยาบาลวิชาชีพชำนาญการ	
	รพ.โพธิ์ชัย		นางสาวเยาวลักษณ์ อนันตภูมิ	พยาบาลวิชาชีพปฏิบัติการ	
			นางสาวพรสุดา เบ็ญจบุญ	นักวิชาการสาธารณสุข	
	รพ.เมืองสรวง		นางสาวกนกวรรณ อุบลบาน	นักวิชาการสาธารณสุข	
	รพ.ร้อยเอ็ด		นางสาวพวงเพชร นิลพันธ์ุ	พยาบาลวิชาชีพชำนาญการ	
	รพ.อาจสามารถ		นางนิตยา สิ้นธุ์ภูมิ	พยาบาลวิชาชีพชำนาญการพิเศษ	
			นายสุนทร สาระภักดี	เจ้าพนักงานสาธารณสุขชำนาญงาน	
			นางสาวอัญวีณ์ ทวีพิพัฒนกุล	นักวิชาการสาธารณสุข	
	รพ.จังหาร		นส. ธิญญารัตน์ ธิญญาญ	นักวิชาการสาธารณสุข	
			นางณรรธณญาณ มโนวิมลญาณ	พยาบาลวิชาชีพชำนาญการ	
	รพ.โพนทอง		นางรัตนา ภูมิกระจำง	พยาบาลวิชาชีพชำนาญการ	
			นางจริยา ศรีเถถง	พยาบาลวิชาชีพชำนาญการ	
			นางสาวไพรินทร์ พลเยี่ยม	พยาบาลวิชาชีพชำนาญการ	

เขตสุขภาพ	จังหวัด	ชื่อหน่วยงาน	ผู้รับผิดชอบ/ผู้ประสาน	ตำแหน่ง
7. ขอนแก่น	ร้อยเอ็ด	รพ.ทุ่งเขาหลวง	นางสาวปริญญา สังข์โคตร	นักวิชาการสาธารณสุข
			นางสาวนิภาลัย สายตรี	พยาบาลวิชาชีพชำนาญการ
		รพ.เกษตรวิสัย	นางปริยาภรณ์ แสงงาม	พยาบาลวิชาชีพปฏิบัติการ
		รพ.โพหนองทราย	ยุทธชัย ชินศรี	พยาบาลวิชาชีพปฏิบัติการ
8. อุดรธานี	อุดรธานี	สสจ.อุดรธานี	นางสุรีพร อินทนนท์	พยาบาลวิชาชีพชำนาญการ
			นางเยาวเรศ อ้นสมศรี	พยาบาลวิชาชีพชำนาญการ
			น.ส.ทิพยาภรณ์ ฟองกาวิ	นักวิชาการสาธารณสุขปฏิบัติการ
		สสอ.เมือง	นางคนรัตน์ เดโฝเซซ	พยาบาลวิชาชีพชำนาญการ
		สสอ.เพ็ญ	นางสาวยุพา นพคุณ	นักวิชาการสาธารณสุขชำนาญการ
		สสอ.สร้างคอม	นางสาววรลักษณ์ เวฬุ	นักวิชาการสาธารณสุขชำนาญการ
		สสอ.กุมภวาปี	นางสาวเจนจิราพร กำจัดภัย	นักวิชาการสาธารณสุขปฏิบัติการ
		สสอ.บ้านผือ	ว่าที่ร้อยตรียุทธการ ประพากรณ์	พยาบาลวิชาชีพชำนาญการ
		รพ.อุดรธานี	นายโชคชัย โชติบุรณ์	นายแพทย์ชำนาญการ
			นางฐานิญา มโนสัมฤทธิ์	พยาบาลวิชาชีพชำนาญการพิเศษ
			นางสุนันทา ชีโนะฮาระ	พยาบาลวิชาชีพชำนาญการ
			นางเยาวรินทร์ หิรัญแสงไพศาล	พยาบาลวิชาชีพชำนาญการ
			นางจินตนา กองสิน	พยาบาลวิชาชีพชำนาญการ
			นางเนตรนภา บัวคอม	พยาบาลวิชาชีพชำนาญการพิเศษ
			นางพรพิมล วงศ์สว่าง	พยาบาลวิชาชีพชำนาญการ
			นางสาวเจนจิรา พิมเสน	พยาบาลวิชาชีพปฏิบัติการ
		รพ.เพ็ญ	นางสุภาภรณ์ ละชินลา	พยาบาลวิชาชีพชำนาญการพิเศษ
		รพ.หนองวัวซอ	นายภาณุพงษ์ พังตุ้ย	พยาบาลวิชาชีพชำนาญการพิเศษ
		รพ.สร้างคอม	นางนัยนา เปี้ยกโธสง	พยาบาลวิชาชีพชำนาญการ
		รพ.วังสามหมอ	นางชวินรดา อนันตริยะทรัพย์	พยาบาลวิชาชีพชำนาญการ
			นางดวงนภา ธาตุมี	นักวิชาการสาธารณสุขชำนาญการ
		รพ.ศรีธาตุ	นางนันทภรณ์ วงกะจันทร์	เจ้าพนักงานสาธารณสุขชำนาญงาน
			นางกาญจนา อนุวงศ์	พยาบาลวิชาชีพชำนาญการ
		รพ.ศรีธาตุ	นางสาวนุจรินทร์ ภูมิแสง	นักวิชาการสาธารณสุข
		รพ.กุมภวาปี	นางมณีรัตน์ เลิศศิริ	พยาบาลวิชาชีพชำนาญการ
		รพ.หนองแสง	นางสาวณัฐสรณ์ อัมวรรณ	พยาบาลวิชาชีพชำนาญการ
			นางสายฝน โยธา	พยาบาลวิชาชีพชำนาญการ
		รพ.โนนสะอาด	นางสาวอภิชา ศรีรังปะ	พยาบาลวิชาชีพชำนาญการ
		รพ.ประจักษ์ศิลปาคม	นางสาวธนพร นิตยะโรจน์	พยาบาลวิชาชีพชำนาญการพิเศษ
		รพ.สมเด็จพระยุพราชบ้านดุง	นางสาวสุจิตรา ไกรสิน	นักวิชาการสาธารณสุข
			นางกลอยใจ ประทุมพงษ์	พยาบาลวิชาชีพชำนาญการ
		รพ.หนองหาน	นางกนิษฐา สุกุลลิมมีชัย	พยาบาลวิชาชีพชำนาญการ
			นางสาวน้ำผึ้ง ไชยแก้ว	นักวิชาการสาธารณสุข
		รพ.กู่แก้ว	ชัยยานุช ชาญฉลาด	นักวิชาการสาธารณสุข
นางวิมลรัตน์ แสนระดี	พยาบาลวิชาชีพชำนาญการ			
รพ.ทุ่งฝน	นางสาวณัฐริกา คำปัญญา	พยาบาลวิชาชีพปฏิบัติการ		

เขตสุขภาพ	จังหวัด	ชื่อหน่วยงาน	ผู้รับผิดชอบ/ผู้ประสาน	ตำแหน่ง
8. อุตรธานี	อุตรธานี	รพ.ไชยวาน	นางสาวนิตดา ผันผ่อน	พยาบาลวิชาชีพชำนาญการ
			นางสาววรัญญา หล้าหมอ	นักวิชาการสาธารณสุขชำนาญการ
		รพ.พิบูลย์รักษ์	นางสาวระพีพรรณ บุญพา	พยาบาลวิชาชีพชำนาญการ
		รพ.กุดจับ	นางสาวชนิษฐา พรหมกุล	นักวิชาการสาธารณสุข
			นางจรินทร์รัตน์ ไชยนิคม	พยาบาลวิชาชีพชำนาญการพิเศษ
		รพ.นาเยีย	นางสาวพรชนก ไชยวงศา	นักวิชาการสาธารณสุข
			นางสาวสุพรรณษา มั่นคง	พยาบาลวิชาชีพปฏิบัติการ
		รพ.บ้านฝื่อ	นางสายสวรรค์ แสงบุตร	พยาบาลวิชาชีพชำนาญการพิเศษ
		รพ.น้ำโสม	นางพัชรินทร์ เนียมปุ่น	พยาบาลวิชาชีพชำนาญการ
			น.ส.พัชราวดี คุณอุดม	พยาบาลวิชาชีพชำนาญการ
		PCU รพ.บ้านฝื่อ	นางนพมาศ ศรีทุม	พยาบาลวิชาชีพชำนาญการ
		รพ.สต.บ้านเลื่อม	นางธัญลักษณ์ ศิริวัฒนกาญจน์	พยาบาลวิชาชีพชำนาญการ
		รพ.สต.เขียงพิน	นางสาวอรอนงค์ มาตย์ศรีกลาง	พยาบาลวิชาชีพชำนาญการ
		รพ.สต.นาแกว้าง	นางสาววรรณมา สุภาพ	พยาบาลวิชาชีพชำนาญการ
		รพ.สต.สามพร้าว	นางอรุณศรี ภูธรศรี	พยาบาลวิชาชีพชำนาญการ
		รพ.สต.หม่ม่น	นางอุษา จิตวาทกุล	พยาบาลวิชาชีพชำนาญการ
		รพ.สต.โนนสูง	นางศศิธร วงษ์ศรีจันทร์	พยาบาลวิชาชีพชำนาญการ
		รพ.สต.หนองนาคำ	นางวรรณิ ประสานศักดิ์	พยาบาลวิชาชีพชำนาญการ
		รพ.สต.หนองไส	นางพยัตติกา รสโสดา	พยาบาลวิชาชีพชำนาญการ
		รพ.สต.เขียงยี่น	นางสุภาพร นอมิ	พยาบาลวิชาชีพชำนาญการ
		รพ.สต.หนองขอนกว้าง	นางยุภาภรณ์ จันทร์คัต	พยาบาลวิชาชีพชำนาญการ
		รพ.สต.หนองไฮ	นางอรชร ศรีวรสาร	พยาบาลวิชาชีพชำนาญการ
		รพ.สต.บ้านขาว	นางแสงตะวัน กัลยาบุตร	พยาบาลวิชาชีพชำนาญการ
		รพ.สต.กุดสระ	นางสาวจิรนนท์ ปินะถา	พยาบาลวิชาชีพชำนาญการ
		รพ.สต.บ้านธาตุ	นางสาวदनยา กงชุย	พยาบาลวิชาชีพปฏิบัติการ
		รพ.สต.บ้านเหล่า	นางภาวินี เหล่ายา	พยาบาลวิชาชีพชำนาญการ
		รพ.สต.บ้านดำน	นางสาวอมลวรรณ สุริยะเดช	พยาบาลวิชาชีพชำนาญการ
		รพ.สต.สร้างแป้น	นางสาวนุชนาฏ ไชยมนตรี	พยาบาลวิชาชีพชำนาญการ
		รพ.สต.นาบัว	นางลำพูน มั่งมูล	พยาบาลวิชาชีพชำนาญการ
		รพ.สต.จอมศรี	นางสาวกรขวัญชนม์ สุดวัน	พยาบาลวิชาชีพชำนาญการ
		รพ.สต.สุขเม้า	น.ส.ศิริภัทร คนฉลาด	พยาบาลวิชาชีพชำนาญการ
		รพ.สต.โพนสวรรค์	นางโชติณภา ตันนารัตน์	พยาบาลวิชาชีพชำนาญการ
		รพ.สต.หนองแสนตอ	นางอุทัย ศิริสมบัติ	พยาบาลวิชาชีพชำนาญการ
		รพ.สต.นิคม	นางปาริชาติ ดุมรถ	พยาบาลวิชาชีพชำนาญการ
รพ.สต.นาดี	นางวราตรี อันทฤทธิ	พยาบาลวิชาชีพชำนาญการ		
รพ.สต.บ้านตาด	น.ส.รดาธร วงศ์นภดล	พยาบาลวิชาชีพชำนาญการ		
รพ.สต.นาข่า	นางสุวารีย์ มาหลิน	พยาบาลวิชาชีพชำนาญการ		
รพ.สต.บ้านจั่น	นางอรวรรณ พลชา	พยาบาลวิชาชีพชำนาญการ		
รพ.สต.โคกสะอาด	นางกนกนาถ. จำรักษา	พยาบาลวิชาชีพชำนาญการ		
รพ.สต.บ้านโคกผักหอม	นางสาวลลิตา วิริยะภาพ	พยาบาลวิชาชีพชำนาญการ		

เขตสุขภาพ	จังหวัด	ชื่อหน่วยงาน	ผู้รับผิดชอบ/ผู้ประสาน	ตำแหน่ง
8. อุตรธานี	อุตรธานี	รพ.สต.หนองแขง	นางสุพร โสรมรรค	พยาบาลวิชาชีพชำนาญการ
		รพ.สต.บ้านกุดหมากไฟ	นางสาวบุญตริก คำชาย	พยาบาลวิชาชีพชำนาญการ
		รพ.สต.บ้านโนนหวายใต้	นางสาวรภัทรมณ์ ดวงมาตย์พล	พยาบาลวิชาชีพชำนาญการ
		รพ.สต.บ้านหนองบัวบาน	นางสาวสวาทิตรี ศรีมาตร	พยาบาลวิชาชีพปฏิบัติการ
		รพ.สต.บ้านโนนสว่าง	นางศศิภา แก้วแสงใส	พยาบาลวิชาชีพชำนาญการ
		รพ.สต.หนองแขง	นางสุพร โสรมรรค	พยาบาลวิชาชีพชำนาญการ
		รพ.สต.บ้านหนองเม็ก	นางสุจรรยา บุตรน้อย	จพ.สาธารณสุขอาวุโส
		รพ.สต.หนองแขงจุมพล	นางสาวปิยะพร แสนโสม	พยาบาลวิชาชีพชำนาญการ
		รพ.สต.บ้านโคก	นางสาวปรารถนา นันทะรัตน์	นักวิชาการสาธารณสุขชำนาญการ
		รพ.สต.บ้านยวด	นางสาวทองจันทร์ อุปจันทร์โท	พยาบาลวิชาชีพชำนาญการพิเศษ
		รพ.สต.บ้านหินโงม	นางสาวอุบลรัตน์ เอียดชะตา	พยาบาลวิชาชีพ
		รพ.สต.คำยาง	นางสาวปภาวดี วิจารณ์ชัย	พยาบาล
		รพ.สต.หนองกุงทับม้า	นางสาวสุนิสา ผลเดช	พยาบาลวิชาชีพชำนาญการ
		รพ.สต.นาแก-ภูดิน	นางสาวกุลจิราณ์ภูฏ์ อันทะโส	พยาบาลวิชาชีพชำนาญการ
		รพ.สต.หนองหญ้าไซ	นางสาวมลฤดี ธิคะบุตร	พยาบาลวิชาชีพชำนาญการ
		รพ.สต.บะยาว	น.ส.สุดารัตน์ ถวิลรักษ์	พยาบาลวิชาชีพชำนาญการ
		รพ.สต.บ้านนาดาด	นางอังคณา บุญรักษา	พยาบาลวิชาชีพชำนาญการพิเศษ
		รพ.สต.บ้านคำไฮ	จรรย์จวน ไทยนอก	พยาบาลวิชาชีพชำนาญการ
		รพ.สต.คำโคกสูง	นางชลดา ชะโยป็น	พยาบาลวิชาชีพชำนาญการ
		รพ.สต.บ้านค้ำน้อย	นางสาวนงลักษณ์ พรหมกุล	พยาบาลวิชาชีพชำนาญการ
		รพ.สต.บ้านโนนสะอาด	อภิเดช คำภูษา	พยาบาลวิชาชีพชำนาญการ
		รพ.สต.โนนม่วง	นางน้ำฟ้า นิตสาวงค์	พยาบาลวิชาชีพชำนาญการ
		รพ.สต.หนองนกเขียน	นางรักษนารี ศรีสุนช่าง	เจ้าพนักงานสาธารณสุขชำนาญงาน
		รพ.สต.สงเปลือย	น.ส.เมธาวพร เกษคำชวา	พยาบาลวิชาชีพปฏิบัติการ
		รพ.สต.เชียงแหว	นางสุภาภรณ์ แก้วอินศรี	พยาบาลวิชาชีพชำนาญการ
		รพ.สต.บ้านบึงหมากลาน	ศุภรัตน์ เทียนแก้ว	นักวิชาการสาธารณสุข
		รพ.สต.หินฮาว	นางสาวธัญญา มาศ โปธิ์นาม	พยาบาลวิชาชีพชำนาญการ
		รพ.สต.แสงทอง	นางยุพา มัสณะ	พยาบาลวิชาชีพ
		รพ.สต.ท่าสี่	นางสาวเพียงพิศ สุริยะ	พยาบาลวิชาชีพชำนาญการ
		รพ.สต.บ้านโนนสำราญ	นางสาวกมลทิพย์ ทองสุมาตร	พยาบาลวิชาชีพปฏิบัติการ
		รพ.สต.บ้านหนองกุงศรี	นางสาวฐานันท์ ภิบาลพันธ์	พยาบาลวิชาชีพปฏิบัติการ
		รพ.สต.บ้านโนนสมบูรณ์	นางสุพรรณิณี สุวรรณวิชัย	พยาบาลวิชาชีพชำนาญการ
		รพ.สต.บ้านทุ่ง	สุภาภรณ์ ฤโสภา	พยาบาลวิชาชีพชำนาญการ
		รพ.สต.ต่ายสวรรค์	นางเพ็ญรัศมี สมบูรณ์	พยาบาลวิชาชีพชำนาญการ
		รพ.สต.บ้านเชียง	นางสาวชญาภรณ์ วงศ์นิคม	พยาบาลวิชาชีพปฏิบัติการ
		รพ.สต.ผักตบ	นางเกวลี ปิงเมือง	พยาบาลวิชาชีพชำนาญการ
รพ.สต.บ้านยา	พัชรีภรณ์ ทรงถิ่น	พยาบาลวิชาชีพชำนาญการ		
รพ.สต.บ้านโคก	ยุภาภรณ์ ไกรราช	พยาบาลวิชาชีพชำนาญการ		
รพ.สต.ดงบาก	นางสุกานดา พลบุตร	พยาบาลวิชาชีพชำนาญการ		
รพ.สต.คอนสาย	น.ส.อารีลักษณ์ บุญตา	เจ้าพนักงานสาธารณสุขชำนาญงาน		

เขตสุขภาพ	จังหวัด	ชื่อหน่วยงาน	ผู้รับผิดชอบ/ผู้ประสาน	ตำแหน่ง
8. อุตรธานี	อุตรธานี	รพ.สต.บ้านศรีสว่าง	นางสาวรัตนภรณ์ บุตตีคำ	พยาบาลวิชาชีพชำนาญการ
		รพ.สต.ห้วยยาง	นางสาวสุนิสา แฝงเมืองคุก	พยาบาลวิชาชีพ
		รพ.สต.บ้านแดง	นางสาวน้ำส้ม ไต้ชมภู	พยาบาลวิชาชีพชำนาญการ
		รพ.สต.บ้านตาลเลียน	นางนิมมวล ประดับสุข	พยาบาลวิชาชีพชำนาญการ
		รพ.สต.ขอนแก่น	นางกรรณิกา สาลีอาจ	พยาบาลวิชาชีพชำนาญการ
		รพ.สต.สร้างแป้น	นางเยาวรัตน์ จันทร์แดง	นักวิชาการสาธารณสุขชำนาญการ
		รพ.สต.เชียงดี	นางสาวพัชรินทร์ ตะวงษา	พยาบาลวิชาชีพชำนาญการ
		รพ.สต.โนนทอง	นางสาวหนึ่งฤทัย อุไร	พยาบาลวิชาชีพปฏิบัติการ
		รพ.สต.นาเยือง	นางสาวสกวเดือน พิมพ์คำ	พยาบาลวิชาชีพปฏิบัติการ
		รพ.สต.ห้วยทราย	นางวรารพร ผ่องกลาง	พยาบาลวิชาชีพชำนาญการ
		รพ.สต.นาตุ้ม	นางสาวนิรมล คำภูแก้ว	พยาบาลวิชาชีพชำนาญการ
		รพ.สต.บ้านก้อง	นางสาวสร้อยนภา เนาว์ศรี	พยาบาลวิชาชีพชำนาญการ
		รพ.สต.นาแค	นายวรนิธ พรหมนาไร่	นักวิชาการสาธารณสุขปฏิบัติการ
		รพ.สต.บ้านเพิ่ม	นางสาวนิภาวัลย์ เมืองสุข	นักวิชาการสาธารณสุข
		รพ.สต.คีรีวงกต	นางสาวสุนิษา ศรีโบราณ	นักวิชาการสาธารณสุขชำนาญการ
		รพ.สต.โนนสว่าง	นางสาวพัชรินญา โถทอง	พยาบาลวิชาชีพชำนาญการ
		รพ.สต.ดงหวาย	นางสาวภัทรพร พิมพ์พันธ์	พยาบาลวิชาชีพชำนาญการ
		รพ.สต.กลางใหญ่	นางกุลลาภ สิงห์วงษ์	พยาบาลวิชาชีพชำนาญการ
	รพ.สต.บ้านหยวก	นางโชติกาญจน์ วาดวงษ์	พยาบาลวิชาชีพชำนาญการ	
	รพ.สต.โสมเยี่ยม	นางขวัญสกุล เคลลี่	พยาบาลวิชาชีพชำนาญการ	
	สกลนคร	สสจ.สกลนคร	นางสาวลีลาวัดน์ กองศูนย์	พยาบาลวิชาชีพชำนาญการ
			นางสาวทัศนีย์ กะนะหวางค์	นักวิชาการสาธารณสุขปฏิบัติการ
		รพ.พระอาจารย์ฝั้น อาจาโร	นางสาวจันทพร มั่นทวย	นักสังคมสงเคราะห์ชำนาญการ
		รพ.โคกศรีสุพรรณ	นางสาวสุนาวรรพ์ สำราญสกุล	พยาบาลวิชาชีพชำนาญการ
			นางสาวสุวิภา จันทรัตน์	พยาบาลวิชาชีพชำนาญการ
		รพ.อากาศอำนวย	นางสาววลัยลักษณ์ อุดารักษ์	พยาบาลวิชาชีพชำนาญการ
		รพ.สกลนคร	นางสาวจุฑาทิพย์ เหนือกลาง	พยาบาลวิชาชีพชำนาญการ
			นางสาววิลาวัลย์ รัตนพันธ์	พยาบาลวิชาชีพ
			นางอินทุกานต์ วิมมิสลิต	พยาบาลวิชาชีพชำนาญการ
			นางเอมอร นาคพันธ์	พยาบาลวิชาชีพชำนาญการพิเศษ
		รพ.คำตากล้า	นางสาวภัคจิรา เหลลาพรหม	พยาบาลวิชาชีพชำนาญการพิเศษ
		รพ.วานรนิวาส	นส.ภาวณิ จันทร์ศรี	พยาบาลวิชาชีพชำนาญการ
	นครพนม	รพ.ปลาปาก	นางกรรณิมา ใจดี	พยาบาลวิชาชีพชำนาญการ
		รพ.เรณูนคร	นางกานต์นภัส อินทะโร	พยาบาลวิชาชีพชำนาญการ
		รพ.สมเด็จพระยุพราชธาตุพนม	นางสาวอัมพร โพธิ์จันทะ	นักวิชาการสาธารณสุขชำนาญการ
	หนองคาย	รพ.โพนพิสัย	นางนันทภรณ์ วงคะจันทน์	เจ้าพนักงานสาธารณสุขชำนาญงาน
			นางสาวจันทระประภา ดวงอุปปะ	นักสาธารณสุขปฏิบัติการ
			ศิริดา ฝ่ายขาว	พยาบาลวิชาชีพชำนาญการ
			อัญญา ปู่วัง	พยาบาลวิชาชีพชำนาญการ

เขตสุขภาพ	จังหวัด	ชื่อหน่วยงาน	ผู้รับผิดชอบ/ผู้ประสาน	ตำแหน่ง
8. อุตรธานี	หนองคาย	รพ.ศรีเชียงใหม่	นางปิณชิตรา ตันเจริญ	พยาบาลวิชาชีพชำนาญการพิเศษ
			นางจิราภรณ์ บังทัด	พยาบาลวิชาชีพชำนาญการ
		รพ.สมเด็จพระยุพราชท่าบ่อ	นางภัทรา ลีตระกูลนำชัย	พยาบาลวิชาชีพชำนาญการ
		รพ.สังคม	อภิณัฐ คันทิ	พยาบาลวิชาชีพชำนาญการ
		รพ.หนองคาย	นางจิราภา ปิติพัฒน์วงศ์	พยาบาลวิชาชีพปฏิบัติการ
	นางสาววิตรี ศรีวิชัย		พยาบาลวิชาชีพชำนาญการ	
	หนองบัวลำภู	รพ.หนองบัวลำภู	นางสาวพิสมัย พลเขต	พยาบาลวิชาชีพชำนาญการ
			นางสาวอาทิตย์ยา เจริญวรรณ	นักสังคมสงเคราะห์ชำนาญการ
		รพ.โนนสัง	น.ส.อพิษยากร พันชาลี	พยาบาลวิชาชีพชำนาญการ
		รพ.สุวรรณคูหา	น.ส.นาฏอวี ภูคอนนาง	พยาบาลวิชาชีพชำนาญการ
		รพ.หนองบัวลำภู	นางสาวตติยารัตน์ เคลือบกิติ	พยาบาลวิชาชีพปฏิบัติการ
		สสจ.หนองบัวลำภู	นางวิจิตตรา จันทะคุณ	นักวิชาการสาธารณสุขปฏิบัติการ
	เลย	รพ.เอราวัณ	นางสาวมลิวรรณ สนุ่นเอื้อ	พยาบาลวิชาชีพชำนาญการ
	บึงกาฬ	รพ.เซกา	นางสุภาพร ปุณริบูรณ์	พยาบาลวิชาชีพชำนาญการ
	9. นครราชสีมา	นครราชสีมา	ศูนย์อนามัยที่ 9 นครราชสีมา	นางสาววาสนา ไชพินดุง
รพ.แก้งสนามนาง			นางเยาวลักษณ์ พิมพ์ภักดี	พยาบาลวิชาชีพชำนาญการ
รพ.ห้วยแถลง			นางสาวนิภาภรณ์ มัทรี	เจ้าพนักงานสาธารณสุขปฏิบัติงาน
รพ.สีคิ้ว			นางสาวชัชวราภรณ์ สุภาโสตร์	พยาบาลวิชาชีพชำนาญการ
รพ.ขามทะเลสอ			นางสาวสิริพรรณ วงษ์มณี	เจ้าพนักงานสาธารณสุขชำนาญงาน
รพ.ขามสะแกแสง			นางนงลักษณ์ ลังโคกสูง	พยาบาลวิชาชีพชำนาญการพิเศษ
			รพ.คง	นางสาวพัชรฤดี จัตนออก
นางสาวศศิมาภรณ์ ฉิมนอก				พยาบาลวิชาชีพชำนาญการ
รพ.ครบุรี			นางสาวศิริพิรุณ ภูละกอก	นักจิตวิทยาปฏิบัติการ
รพ.จักราช			นางวิไลรัตน์ จันทวลี	พยาบาลวิชาชีพปฏิบัติการ
รพ.ชุมพวง			นางสาวประไพพร ศรีกำเนิด	พยาบาล
รพ.โชคชัย			นางสาวสุพิชชา สกุลไพศาล	จพ.สาธารณสุขชำนาญงาน
รพ.เทพรัตนนครราชสีมา			นางสาวอนุช ยิงจ่อหอ	พยาบาลวิชาชีพชำนาญการพิเศษ
รพ.โนนแดง			นางตรุณี พลอาสา	พยาบาลวิชาชีพชำนาญการ
รพ.โนนไทย			นางสาวอรนุช อธินันท์	พว.ชำนาญการ / หัวหน้ากลุ่มงาน
รพ.โนนสูง			นางนภาพร นพพัฒนกุล	พยาบาลวิชาชีพชำนาญการพิเศษ
รพ.บัวใหญ่			นางณัฐนิชา ขุนหมื่น	พยาบาลวิชาชีพชำนาญการพิเศษ
			นางจิราพร เกี้ยวสันเทียะ	พยาบาลวิชาชีพชำนาญการ
รพ.บ้านเหลื่อม			นางสาวจันทร์เพ็ญ ภูนอก	พยาบาลวิชาชีพปฏิบัติการ
รพ.ประทาย			นางสุภาพร ไชยทิพย์	นักจิตวิทยาปฏิบัติการ
รพ.ปักธงชัย			นางเอมอร ดอกแหมกลาง	พยาบาลวิชาชีพชำนาญการ
รพ.ปากช่องนานา			นางสาวอัญชลี นิระราช	พยาบาลวิชาชีพ
รพ.พระทองคำเฉลิมพระเกียรติ 80 พรรษา			นายไตรวุฒิ พจน์จะเป๊ะ	พยาบาลวิชาชีพชำนาญการ
รพ.พิมาย			นางสาวเสาวภา ยืนยง	เจ้าพนักงานสาธารณสุขชำนาญงาน
			นายกุลพันธ์ เท็ชรเพ็ง	นักจิตวิทยา
รพ.มหาราชนครราชสีมา			นายเฉลิมพงศ์ ธัญพิพัฒน์	นายแพทย์ชำนาญการ
			นางอรุณทัย อินทรกำแหง	พยาบาลวิชาชีพชำนาญการพิเศษ

เขตสุขภาพ	จังหวัด	ชื่อหน่วยงาน	ผู้รับผิดชอบ/ผู้ประสาน	ตำแหน่ง
9. นครราชสีมา	นครราชสีมา	รพ.วังน้ำเขียว	นางสาวชญาดา พิมพ์เคน	พยาบาลวิชาชีพปฏิบัติการ
		รพ.สีดา	นางสาววิลาวัลย์ โมรานอก	จพ สาธารณสุขปฏิบัติงาน
		รพ.สูงเนิน	นายนายอนุชา สร้อยเป้สา	พยาบาลวิชาชีพชำนาญการ
		รพ.เสิงสาง	นายวัชรินทร์ วรธงไชย	นักจิตวิทยา
		รพ.หลวงพ่อคูณ ปริสุทโธ	นางสาวกานต์ปรียา เด็ดขุนทด	นักวิชาการสาธารณสุข
		รพ.เฉลิมพระเกียรติสมเด็จพระเจ้า 100 ปี	นายสันติภาพ เยี่ยมไธสง	พยาบาลวิชาชีพ
	ชัยภูมิ	สสจ.ชัยภูมิ	นางศรีประภา ภูชิตธนนท์	พยาบาลวิชาชีพชำนาญการ
		รพ.เทพสถิต	นางสาวรัชฎาภรณ์ เทียมหินตั้ง	พยาบาลวิชาชีพชำนาญการ
		รพ.เกษตรสมบูรณ์	นางสาวพรทิวา โชคบัณฑิต	พยาบาลวิชาชีพชำนาญการ
		รพ.แก้งคร้อ	นางสาวจุฬาลักษณ์ มะนาวหวาน	เจ้าพนักงานสาธารณสุข
		รพ.คอนสาร	นายนายพิศาล เกิดไผ่ล้อม	นวก.สาธารณสุข
		รพ.คอนสวรรค์	นางวรรณดา ตีมูล	พยาบาลวิชาชีพชำนาญการ
		รพ.จัตุรัส	นางบังอร ยมชัยภูมิ	พยาบาลวิชาชีพชำนาญการ
		รพ.จัตุรัส	นางสาวศิริญาพัทธ์ พรหมวิอินทร์	พยาบาลวิชาชีพชำนาญการ
			นางนภสร นาโพธิ์	พยาบาลวิชาชีพชำนาญการ
			นางสาวปวีณา ชัยภักดี	พยาบาลวิชาชีพชำนาญการ
		รพ.ชัยภูมิ	นางจิราพร บัวจุม	พยาบาลวิชาชีพชำนาญการ
		รพ.ซับใหญ่	นางปิยวรรณ รักษาชนม์	พยาบาลวิชาชีพชำนาญการ
		รพ.เนินสง่า	นายพิรุฬห์ ชิวะตานนท์	พยาบาลวิชาชีพชำนาญการ
		รพ.บ้านเขว้า	นางกิ่งกมล หาญลคร	พยาบาลวิชาชีพชำนาญการ
			นางสาววัชรภรณ์ พันธุ์รังกา	พยาบาลวิชาชีพพนาญการ
		รพ.บ้านแท่น	นางนางวาสนา ละครศรี	พยาบาลวิชาชีพชำนาญการ
			นางสมคิด เทียมแก้ว	พยาบาลวิชาชีพชำนาญการ
			นางสาววาสนา นิลโอโล	พยาบาลวิชาชีพปฏิบัติการ
		รพ.บำเหน็จณรงค์	นางกุศลีน สืบคำ	พยาบาลวิชาชีพชำนาญการพิเศษ
		รพ.ภักดีชุมพล	นางสาวอนุชิตา เหมโนนทอง	พยาบาลวิชาชีพชำนาญการ
		รพ.ภูเขียวเฉลิมพระเกียรติ	นางนิตยา ทองประเสริฐ	พยาบาลวิชาชีพชำนาญการพิเศษ
		รพ.หนองบัวแดง	นางสาวกานันตรี ศักดิ์ภูเขียว	พยาบาลวิชาชีพปฏิบัติการ
		รพ.หนองบัวระเหว	นางนงเยาว์ เพชรประภาศรี	พยาบาลวิชาชีพ ชำนาญการ
		บุรีรัมย์	สสจ.บุรีรัมย์	นางอภิรภัย จะรรัมย์
	รพ.บุรีรัมย์		นางนงลักษณ์ ตาทอง	พยาบาลวิชาชีพชำนาญการพิเศษ
	รพ.สตึก		นางสาวเกศิณี วิทยพงษ์พันธ์	พยาบาลวิชาชีพปฏิบัติการ
	รพ.กระสัง		นางสุธีรัชต์ เหลืองประภัสร์	พยาบาลวิชาชีพชำนาญการ
			นางอรัญญา เกตุชาติ	นักสาธารณสุขชำนาญการ
	รพ.คูเมือง		นางสาวกรณิศ ปักการัง	พยาบาลวิชาชีพชำนาญการ
	รพ.แคนดง		นางสาวสุกัญญา มูลไธสง	พยาบาลวิชาชีพชำนาญการ
รพ.เฉลิมพระเกียรติ	นางสาวละออ เชื้อฉุน		พยาบาลวิชาชีพชำนาญการ	
รพ.ชำนิ	นางกมลธรร มั่นสกุล		พยาบาลวิชาชีพชำนาญการ	
รพ.นางรอง	นางสาวรัตนภรณ์ อยู่แท้กุล		พยาบาลวิชาชีพชำนาญการ	
รพ.นาโพธิ์	นางสาวจตุภรณ์ นกไธสง		พยาบาลวิชาชีพ	
รพ.โนนดินแดง	นางศรีสุดา ทศดร		พยาบาลวิชาชีพชำนาญการ	

เขตสุขภาพ	จังหวัด	ชื่อหน่วยงาน	ผู้รับผิดชอบ/ผู้ประสาน	ตำแหน่ง
9. นครราชสีมา	บุรีรัมย์	รพ.โนนสุวรรณ	นายณรงค์. คตวงศ์	พยาบาลวิชาชีพชำนาญการ
		รพ.บ้านกรวด	นางสาวสุนิษา พาระแพน	พยาบาลวิชาชีพ
		รพ.บ้านด่าน	นางหนึ่งฤทัย ทุมดี	พยาบาลวิชาชีพ ชำนาญการ
		รพ.บ้านใหม่ไชยพจน์	นางสาวอรอนงค์ จันทะบุรี	พยาบาลวิชาชีพปฏิบัติการ
		รพ.ประโคนชัย	นางอุรีย ขามประโคน	พยาบาลวิชาชีพชำนาญการ
		รพ.ปะคำ	นางศศิฉาย วัฒนมานุสสัย	พยาบาลวิชาชีพชำนาญการ
		รพ.พลับพลาชัย	นางสาวสุนิสา ชูประโคน	พยาบาลวิชาชีพชำนาญการ
		รพ.พุทไธสง	นางรุ่งระวี ภูมิ	พยาบาลวิชาชีพปฏิบัติการ
		รพ.ละหานทราย	นางสาวสุกัญญา รอดอารีย์	นักสาธารณสุขชำนาญการ
		รพ.ลำปลายมาศ	นางสาวกัลยา บริवाल	พยาบาลวิชาชีพปฏิบัติการ
		รพ.หนองกี่	นางอนงค์วรรณ บุตรศรี	พยาบาลวิชาชีพชำนาญการ
			นางพีรดา วรรณทอง	พยาบาลวิชาชีพชำนาญการ
		รพ.หนองหงส์	นางสาวสุนทร วิเศษภักดี	พยาบาลวิชาชีพชำนาญการ
	รพ.ห้วยราช	นางนริชชญา สุนทร	พยาบาลวิชาชีพชำนาญกา	
	สุรินทร์	สำนักงานสาธารณสุขจังหวัดสุรินทร์	นางจิตาพร คำนุ	เจ้าพนักงานทันตสาธารณสุข
		รพ.พนมดงรักเฉลิมพระเกียรติ 80 พรรษา	นางจุฬารัตน์ เนิบกระโทก	พยายาลวิชาชีพ
		รพ.ชุมพลบุรี	นางนางวรรณวิภา สร้อยแสง	นักวิชาการสาธารณสุขปฏิบัติการ
		รพ.ท่าตูม	นางวณิศา แก่นแก้ว	พยาบาลวิชาชีพปฏิบัติการ
		รพ.สำโรงทาบ	นางศุภมาศ อิ่มทะเล	พยาบาลวิชาชีพปฏิบัติการ
		รพ.โนนนารายณ์	นางสาวจุฑามณี สมาน	นักวิชาการสาธารณสุข
		รพ.สุรินทร์	นางสาวบุหงา โชติยา	พยาบาลวิชาชีพชำนาญการ
		รพ.เขวาสินรินทร์	นางสาวปณณภัทร สุขแล้ว	นักวิชาการสาธารณสุข
		รพ.ปราสาท	นางสาวศิริพรรณ วรรณทอง	พยาบาลวิชาชีพชำนาญการ
		รพ.กาบเชิง	นางสาวอรยา แสงมาศ	นักวิชาการสาธารณสุข
		รพ.จอมพระ	นางวรรณนิดา ไพโรทูลย์	พยาบาลวิชาชีพ
		รพ.บัวเชด	นางรจนา ผลแมน	นักวิชาการสาธารณสุข
		รพ.บัวเชด	นางพยอม ปัดภัย	พยาบาลวิชาชีพชำนาญการพิเศษ
		รพ.รัตนบุรี	นางสาวกัณฑ์นิษฐ์ นามโคตร	พยาบาลวิชาชีพชำนาญการ
		รพ.ลำดวน	นางสาวประณีต ช่อนกลิน	พยาบาลวิชาชีพชำนาญการ
		รพ.ศีขรภูมิ	นางศิริณญา วงเวียน	พยาบาลวิชาชีพชำนาญการ
		รพ.สนม	นางสาวสุธาสิณี พิศเพ็ง	พยาบาลวิชาชีพปฏิบัติการ
		รพ.สังขะ	นางสาวจิรภิญญา สุขล้วน	พยาบาลวิชาชีพชำนาญการ
		รพ.ศรีณรงค์	นายกฤตนัย ใจเพียร	นักจิตวิทยา
10. อุบลราชธานี	ศรีสะเกษ	สสจ.ศรีสะเกษ	นางสาวอนัญญาลักษณ์ สุดขารี	นักวิชาการสาธารณสุขปฏิบัติการ
		รพ.ราชโสต	นางนรินุช จิรนนท์สิริ	พยาบาลวิชาชีพชำนาญการพิเศษ
		รพ.ศิลาลาด	นางสาวกชกร ภู่ขำ	นักวิชาการสาธารณสุข
			นางสาวธาราวรินทร์ พิริยะภักศกุล	นักวิชาการสาธารณสุข
		รพ.พยุห์	นางสาวกมลทิพย์ ปราบวงษา	พยาบาลวิชาชีพชำนาญการ
		รพ.กันทรลักษ์	นางสาวปิยะพร สิงห์กลาง	พยาบาลวิชาชีพชำนาญการ
		รพ.กันทรารมย์	นางกอบอุบล มณีวรรณ	พยาบาลวิชาชีพชำนาญการ
		รพ.ขุขันธ์	นางชิ่งจิต ชามุจิตร	พยาบาลวิชาชีพชำนาญการพิเศษ

เขตสุขภาพ	จังหวัด	ชื่อหน่วยงาน	ผู้รับผิดชอบ/ผู้ประสาน	ตำแหน่ง
10. อุบลราชธานี	ศรีสะเกษ	รพ.ขุนหาญ	นาย ธิติ ภูวธนฤทธิกุล	นักวิชาการสาธารณสุข
			นางอินทกานต์ วิมลสถิต	พยาบาลวิชาชีพชำนาญการ
		รพ.โนนคูณ	นางสุชีรา อุตมะยาน	พยาบาลวิชาชีพชำนาญการ
		รพ.บึงบูรพ์	นางเสาวดี จอมเกล้า	พยาบาลวิชาชีพชำนาญการ
		รพ.เบญจลักษณ์ เฉลิมพระเกียรติ 80 พรรษา	นางฤทัยรัศมี ก่อแก้ว	พยาบาลวิชาชีพชำนาญการ
		รพ.ปรังคัง	นางเกษรา ชาวสะอาด	พยาบาลวิชาชีพชำนาญการพิเศษ
		รพ.โพธิ์ศรีสุวรรณ	นางสาวปลายฟ้า ศิริประไพ	พยาบาลวิชาชีพ
		รพ.ไพรบึง	นางภัสรา จันทร์กลิ่น	พยาบาลวิชาชีพชำนาญการ
		รพ.ภูสิงห์	นางจุฑาภรณ์ ธรรมวงศ์	พยาบาลวิชาชีพชำนาญการ
		รพ.เมืองจันทร์	นางดวงตะวัน ภูมิสี	พยาบาลวิชาชีพชำนาญการพิเศษ
		รพ.ยางชุมน้อย	นางสาวอรพรรณ มณีวงษ์	พนักงานบริการ
			นางธนกร สุริโย	พยาบาลวิชาชีพชำนาญการ
			นางรัตนารัตน์ พลกล้า	พยาบาลวิชาชีพชำนาญการ
			นางฐิติยา ภาน้อย	พยาบาลวิชาชีพชำนาญการ
		รพ.วังหิน	นางภรภัศรณี วิเชียรนิธิโชติ	นักสาธารณสุขชำนาญการ
		รพ.ศรีรัตนะ	นายจิตร ศรีกะชา	พยาบาลวิชาชีพชำนาญการ
		รพ.ศรีสะเกษ	นางกิงกาญจน์ บุญมา	นักวิชาการสาธารณสุขชำนาญการพิเศษ
		รพ.อุทุมพรพิสัย	นางอรอุมา รัตนบุรรมย์	พยาบาลวิชาชีพชำนาญการ
	นางจริยาพร จำรัสสนสาร		พยาบาลวิชาชีพชำนาญการ	
	นางสาวนุชจวรรณ จันทร์เรือง		นักวิชาการสาธารณสุข	
	รพ.ห้วยทับทัน	นางอัญญา อินทรา	พยาบาลวิชาชีพชำนาญการ	
	ยโสธร	รพ.คำเขื่อนแก้ว	นางเกศอุไร วรรณศิริ	พยาบาลวิชาชีพชำนาญการ
		รพ.ทรายมูล	นางปัทมา กฤษณะภาพ	พยาบาลวิชาชีพชำนาญการ
		รพ.ค้อวัง	นายจิรศักดิ์ สัวขุนทด	พยาบาลวิชาชีพชำนาญการ
		รพ.ป่าดัว	นางพยอม โปธิแสน	พยาบาลวิชาชีพชำนาญการ
		รพ.มหาชนะชัย	นางสาวอารีรัตน์ ถาวงษ์กลาง	นักวิชาการสาธารณสุขปฏิบัติการ
		รพ.ยโสธร	น.ส. ดวงดา ศรีวะสุทธิ์	พยาบาลวิชาชีพชำนาญการ
		รพ.กุดชุม	นางอรทัย จันทร์มาลา	พยาบาลวิชาชีพชำนาญการ
รพ.สมเด็จพระยุพราชเลิงนกทา		น.ส.ปรัชญาลักษณ์ นามศรี	พยาบาลวิชาชีพชำนาญการ	
รพ.ไทยเจริญ		นางอัจฉริยาภรณ์ ประสานเรวกุล	พยาบาลวิชาชีพชำนาญการ	
11. นครศรีธรรมราช	นครศรีธรรมราช	รพ.ปากพ่อง	นางเยาวลักษณ์ พิมพ์ภักดี	พยาบาลวิชาชีพชำนาญการ
			นางสาวรจนา หนูทองแก้ว	นักวิชาการสาธารณสุข
		รพ.ทุ่งใหญ่	นางสาวชญาณิศ พันนาสี	นักวิชาการสาธารณสุขปฏิบัติการ
		รพ.ทุ่งสง	นางสาววิลาวัลย์ รัตนพันธ์	พยาบาลวิชาชีพ
			นางสาวสุตารัตน์ เจริญพงศ์	พยาบาลวิชาชีพปฏิบัติการ
		รพ.ลานสกา	นางกอบกุล เสนากัสป์	พยาบาลวิชาชีพชำนาญการ
	พังงา	รพ.ตะกั่วทุ่ง	นางสาวนิภาภรณ์ มัทรี	เจ้าพนักงานสาธารณสุขปฏิบัติงาน
		รพ.ตะกั่วป่า	นางปณณสุรี ดอกไม้	พยาบาลวิชาชีพชำนาญการ
	กระบี่	รพ.กระบี่	นางสาวเกศสุดา เกษีสม	นักสาธารณสุขชำนาญการ
		รพ.กระบี่	นางจรรยาภรณ์ ทิมขำ	พยาบาลวิชาชีพชำนาญการ
		รพ.คลองท่อม	นางลัดดา ชูหนู	พยาบาลวิชาชีพชำนาญการ

เขตสุขภาพ	จังหวัด	ชื่อหน่วยงาน	ผู้รับผิดชอบ/ผู้ประสาน	ตำแหน่ง	
11. นครศรีธรรมราช	กระบี่	รพ.เหนือคลอง	นางณัฏฐา นวลเอียด	พยาบาลวิชาชีพชำนาญการ	
		รพ.ลำทับ	นางประทีน เหมือนหนู	พยาบาลวิชาชีพชำนาญการ	
		รพ.เกาะลันตา	นางสาวเมธานี ยงกิจ	จพ.สาธารณสุขชำนาญการ	
		รพ.ปลายพระยา	นางสาวสิริพร ปรารค์ทอง	พยาบาลวิชาชีพชำนาญการ	
		รพ.อ่าวลึก	นางพันทิภา บัวเนียม	พยาบาลวิชาชีพชำนาญการ	
		รพ.เขาพนม	นางสาวกาญจนา สุวรรณชาติศรี	พยาบาลวิชาชีพชำนาญการ	
	ภูเก็ต	สสจ.ภูเก็ต	นางสาวนุรชฎา หะมิงมะ	นักสาธารณสุขปฏิบัติการ	
		รพ.วชิระภูเก็ต	นางสาวเยาวนิต ฒ กลาง	นักจิตวิทยาปฏิบัติการ	
			นางสาวลัดดา จิตประไพ	นักสาธารณสุขปฏิบัติการ	
		รพ.วชิระภูเก็ต	นางสาวจิราภรณ์ ทิพย์จักษ์	นักสังคมสงเคราะห์	
		รพ.กลาง	นางสาวเสาวลักษณ์ ทัพไทร	นักวิชาการสาธารณสุข	
		รพ.ฉลอง	นางสุมิษา สุระคำแหง	พยาบาลวิชาชีพ	
	รพ.ป่าตอง	นางสาวจุฑามาศ บุญยอดยิ่ง	นักวิชาการสาธารณสุขปฏิบัติการ		
	ระนอง	สสจ.ระนอง	นางมยุรี เรืองพุ่ม	พยาบาลวิชาชีพชำนาญการ	
		รพ.กระบี่	นางสาวเปาเอ๋อ ลี	นักสาธารณสุขปฏิบัติการ	
		รพ.ระนอง	นางกรรณิกา เจริญผล	พยาบาลวิชาชีพชำนาญการ	
	นางสาวดวงนภา แพร์รักษา		นักวิชาการสาธารณสุขปฏิบัติการ		
	สุราษฎร์ธานี	รพ.บ้านนาสาร	นางสาวนราทิพย์ สุขสงค์	นักวิชาการสาธารณสุข	
		รพ.ชัยบุรี	นางสาวไพลิน เขียวทอง	พยาบาลวิชาชีพชำนาญการ	
		รพ.ชัยบุรี	นางพิศชาญา เมืองโคตร	พยาบาลวิชาชีพชำนาญการ	
		รพ.บ้านนาสาร	นางสาวนราทิพย์ สุขสงค์	นักวิชาการสาธารณสุข	
	12. ยะลา	ยะลา	รพ.รามัน	นางสระริยะ และหนี	พยาบาลวิชาชีพชำนาญการ
		ตรัง	รพ.วังวิเศษ	นายสุรเชษฐ ตามแก้ว	นักวิชาการสาธารณสุขปฏิบัติการ
นางสาวอ่อนนุช หมวดคุณ				นักสาธารณสุขชำนาญการ	
รพ.รัชฎา			นางสาวปณณยุช แก้วเพ็ง	พยาบาลวิชาการชำนาญการ	
รพ.รัชฎา			นางนิรามัย อินทสะอาด	พยาบาลวิชาชีพชำนาญการ	
รพ.สีกา			นายทัตพงศ์ ชูจันทร์	นักวิชาการสาธารณสุข	
รพ.ห้วยยอด			นางสาวเบญญาภา พิรามวิทวิส	พยาบาลวิชาชีพปฏิบัติการ	
รพ.ปะเหลียน			นางสาวนันทิยา เกาะกลาง	พยาบาลวิชาชีพปฏิบัติการ	
รพ.ตรัง			นางนัยนา รักเทพ	พยาบาลวิชาชีพชำนาญการพิเศษ	
รพ.นาโยง			น.ส.ปิ่นทิพย์ รักษา	พยาบาลวิชาชีพชำนาญการ	
รพ.ย่านตาขาว			นางวิไลลักษณ์ เพชรหิน	พยาบาลวิชาชีพชำนาญการ	
รพ.หาดสำราญ			นางสาวพิชานี เจะสา	พยาบาลวิชาชีพปฏิบัติการ	
รพ.กันตัง			น.ส.รุ่งระวี ต้นสุข	พยาบาลวิชาชีพปฏิบัติการ	
นราธิวาส		รพ.สุคีริน	นางสาวสรชา ทวีคุณ	พยาบาลวิชาชีพชำนาญการ	
		รพ.ยิ่งอเฉลิมพระเกียรติ 80 พรรษา	นางมาเรียม อิสลามธรรมฮาดา	พยาบาลวิชาชีพชำนาญการพิเศษ	
นางสุภาวดี ในหัว			พยาบาลวิชาชีพชำนาญการ		
พัทลุง		รพ.ตะโหมด	นายเกียรติศักดิ์ แก้วเขียว	พยาบาลวิชาชีพชำนาญการ	
			นางสาวอุสา ยีหริ่ม	นักวิชาการสาธารณสุข	
			นางสาวจี้ ปัญญาเครือ	พยาบาลวิชาชีพชำนาญการ	

เขตสุขภาพ	จังหวัด	ชื่อหน่วยงาน	ผู้รับผิดชอบ/ผู้ประสาน	ตำแหน่ง	
12. ยะลา	พัทลุง	รพ.กงหรา	นางกัญญา เหมรินทร์	พยาบาลวิชาชีพชำนาญการ	
			นางสาวเมณิศา ใจภักดี	พยาบาลวิชาชีพชำนาญการ	
			นางสุมีนา สุระคำแหง	พยาบาลวิชาชีพ	
			นางชลารัตน์ จรรย์รุ่งทวี	พยาบาลวิชาชีพชำนาญการ	
		รพ.ควนขนุน	นางจตุมา ชูเผือก	พยาบาลวิชาชีพชำนาญการ	
			นางจินตหรา ปัญโยวัฒน์	พยาบาลวิชาชีพชำนาญการ	
		รพ.ปากพะยูน	ว่าที่รต.หญิง ช่อผกา อินทร์แก้ว	นักวิชาการสาธารณสุข	
		รพ.ป่าบอน	นางเสาวรส ปุสวิโร	พยาบาลวิชาชีพชำนาญการ	
			นางสาวสุรีย์ภรณ์ พรรณโรจน์	พยาบาลวิชาชีพชำนาญการพิเศษ	
		รพ.บางแก้ว	นางสาวกิตติยา วงศ์อุทัย	พยาบาลวิชาชีพชำนาญการ	
			นางณิชาภัทร ปันเปอร์	พยาบาลวิชาชีพชำนาญการ	
		รพ.ป่าพะยอม	นางนงนุช เกิดศิริ	พยาบาลวิชาชีพชำนาญการ	
			นายदनัย บุญมี	เจ้าพนักงานสาธารณสุขชำนาญงาน	
		รพ.ศรีนครินทร์(ปัญญานันทภิกขุ)	นายจิรวัดน์ รามจันทร์	พยาบาลวิชาชีพชำนาญการ	
		รพ.พัทลุง	นางสาวจตุพร พันระเกษม	นักวิชาการสาธารณสุขปฏิบัติการ	
			นางสาววิตรี วิริยะบุปผา	พยาบาลวิชาชีพชำนาญการพิเศษ	
		สงขลา	สำนักงานสาธารณสุขจังหวัดสงขลา	นางเสาวลักษณ์ เพชรชาติรี	พยาบาลวิชาชีพชำนาญการ
			รพ.ป่าดงเบขาร์	นางสาวนุสรา อีแอ	พยาบาลวิชาชีพ
	รพ.ระโนด		นางสาวอุมาพร วงศ์ประยูร	พยาบาลวิชาชีพชำนาญการ	
			นางสาววิจิตรา คงฉิม	นักวิชาการสาธารณสุข	
	รพ.รัตภูมิ		นางรัตนา ชูโชติ	พยาบาลวิชาชีพชำนาญการ	
	รพ.สงขลา		นางสาวสกุลรัตน์ เทพสุทา	นักสังคมสงเคราะห์ปฏิบัติการ	
			นางสาวมานิตย์ ชาติวรรณ	พยาบาลวิชาชีพชำนาญการ	
	รพ.สมเด็จพระบรมราชินีนาถ ณ อ.นาทวี		นางสาวสุวิภา จันทรัตน์	พยาบาลวิชาชีพชำนาญการ	
	รพ.สะเดา		นางจรรย์ชา ไชยยศ	พยาบาลวิชาชีพชำนาญการ	
	รพ.สิงหนคร		นางสาวพุทธปราณี เกษโร	นักวิชาการสาธารณสุข	
			นางสาวกาญจนา พรหมเสน	พยาบาลวิชาชีพชำนาญการ	
	รพ.สทิงพระ		นางสาวจิภัสร์ทรัพย์ชนม์ เต็งรัง	นักวิชาการสาธารณสุข	
	รพ.จะนะ		นางจรรย์รัตน์ รัตนชูศรี	พยาบาลวิชาชีพชำนาญการ	
	รพ.เทพา		นางสาวนุรฮาฟีพะ สาและ	นักวิชาการสาธารณสุข	
	รพ.สะบ้าย้อย		นางอริสรา เทพทอง	พยาบาลวิชาชีพชำนาญการ	
	รพ.กระแสสินธุ์		นางสาวสุพรรณิ แสงจีว	พยาบาลวิชาชีพชำนาญการ	
	รพ.หาดใหญ่		นางสาวอำพันธ์ ศรีเรือง	พยาบาลวิชาชีพชำนาญการพิเศษ	
	รพ.นาหม่อม		นางนันทพร ไชยชนะ	พยาบาลวิชาชีพชำนาญการ	
	รพ.ควนเนียง		นางคณินดา ชัยภัทรนกุล	พยาบาลวิชาชีพชำนาญการ	
			นางสาวณัจฐา มงคล	เจ้าพนักงานสาธารณสุขปฏิบัติงาน	
รพ.บางกล่ำ	นางสาวณามิศญา ตรีวิทย์	นักวิชาการสาธารณสุขชำนาญการ			
รพ.คลองหอยโข่ง	นางรินนภา แก้วกันหา	พยาบาลวิชาชีพชำนาญการ			
	นางสิริภัทร หนูเพชร	พยาบาลวิชาชีพชำนาญการ			
	นางอัจฉรา กลีบกลาย	พยาบาลวิชาชีพชำนาญการ			

เขตสุขภาพ	จังหวัด	ชื่อหน่วยงาน	ผู้รับผิดชอบ/ผู้ประสาน	ตำแหน่ง	
12. ยะลา	สตูล	รพ.ควนกาหลง	นางมยุรี เกียรติธินภูษิต	พยาบาลวิชาชีพชำนาญการ	
			นางเนตรดาว มุสิกะชาติ	พยาบาลวิชาชีพชำนาญการ	
			นางเอมอร นาคพันธ์	พยาบาลวิชาชีพชำนาญการพิเศษ	
		รพ.ละงู	พญ. สมใจ อุดมพงศ์ลักษณ์	สูติแพทย์	
			นางสาววิญญู ทิมมา	พยาบาลวิชาชีพ	
			พญ.สุกัญญา ชำนาญ	สูติแพทย์	
			นางสาวอุไรหลา อาดัม	พยาบาลวิชาชีพ	
		รพ.ควนโดน	นางสาวอาชีกีน ถินสตูล	พยาบาลวิชาชีพชำนาญการ	
			นางเพ็ญลักษณ์ ปะดุกา	พยาบาลวิชาชีพชำนาญการ	
			นางฮามีดะห์ เจ๊ะเฮ็ง	พยาบาลวิชาชีพชำนาญการ	
			นางสาววันทนา จันทร์เสี้ยม	พยาบาลวิชาชีพชำนาญการ	
		รพ.ทุ่งหว้า	นางวรศรา วิไลรัตน์	พยาบาลวิชาชีพชำนาญการ	
			นางอนงค์ เกื้อสกุล	พยาบาลวิชาชีพชำนาญการ	
			นางพรสวรรค์ ทรัพย์เย็น	นักวิชาการสาธารณสุขชำนาญการพิเศษ	
		รพ.มะนัง	นางสาวฮัสวานี มีสลิมิน	นักจิตวิทยา	
			นางสาวอังคณา ขาวเขาใคร	พยาบาลวิชาชีพ	
		รพ.สตูล	นางสาวปัทมา สิตะรุโณ	นักวิชาการสาธารณสุขชำนาญการ	
			นางสาวจิรัฐยา จิตอร่าม	พยาบาลวิชาชีพชำนาญการ	
		รพ.ท่าแพ	นางสาวนิตาสินี แวเต๊ะ	นักจิตวิทยาชำนาญการ	
		ปัตตานี	รพ.หนองจิก	นางต่วนฮานาณี วัดเส้น	พยาบาลวิชาชีพชำนาญการ
				นายไพบุลย์ งามสกุลพิพัฒน์	นักสาธารณสุขชำนาญการ
			รพ.ปัตตานี	นางสาวนาย๊ะฮะห์ มะสาและ	พยาบาลวิชาชีพชำนาญการ
				นส.นาอีหมีะ ดาฮะกา	พยาบาลวิชาชีพชำนาญการ
				นส.นารีชะ สาอะ	พยาบาลวิชาชีพชำนาญการ
	นส.วันพิรดาวส์ มะ			พยาบาลวิชาชีพชำนาญการ	
	สสจ.ปัตตานี		นายวันอัลบาฮิร แวนาแวน	นักวิชาการสาธารณสุข	

ภาคผนวก ค
แบบสอบถามการเฝ้าระวังการตั้งครรภ์แม่วัยรุ่น ปี พ.ศ. 2568
Teenage Pregnancy Surveillance, Thailand 2025

ส่วนที่ 1 คำชี้แจงโครงการ

การสำรวจครั้งนี้ มีวัตถุประสงค์เพื่อศึกษาลักษณะของแม่วัยรุ่นทางด้านสุขภาพ สังคมและเศรษฐกิจ สาเหตุปัจจัยที่เกี่ยวข้อง และผลกระทบของการตั้งครรภ์ในวัยรุ่น

แบบสอบถามนี้ จัดทำขึ้นเพื่อประกอบการเก็บข้อมูลกลุ่มตัวอย่างอาสาสมัครแม่วัยรุ่นที่มารับบริการตรวจหลังคลอดเพื่อเป็นข้อมูลสนับสนุนการดำเนินงานป้องกันและแก้ไขปัญหาการตั้งครรภ์ในวัยรุ่น โดยข้อมูลทั้งหมดจะถือเป็นความลับ การนำเสนอข้อมูลจะนำเสนอเป็นภาพรวมของผลการศึกษาเท่านั้น การยินยอมหรือไม่ยินยอมตอบแบบสอบถาม จะไม่มีผลต่อการเปลี่ยนแปลงแผนการรักษาของแพทย์แต่อย่างใด

ในระหว่างการตอบแบบสอบถาม อาสาสมัครสามารถสอบถามประเด็นข้อสงสัยเกี่ยวกับคำถามได้ และสามารถยุติการตอบได้เมื่อไม่ต้องการตอบคำถามต่อไป

ข้อมูลที่ได้จากการสำรวจครั้งนี้จะเป็นประโยชน์ต่อการนำมาวิเคราะห์ในระดับประเทศ เพื่อนำผลที่ได้ใช้ในการขับเคลื่อนงาน เพื่อป้องกันและแก้ไขปัญหาการตั้งครรภ์ในวัยรุ่น ตลอดจนการให้ความช่วยเหลือแม่วัยรุ่นให้มีคุณภาพชีวิตที่ดี

ส่วนที่ 2 ข้อมูลโรงพยาบาล อำเภอ จังหวัด ที่แม่วัยรุ่นมารับบริการ

ชื่อสถานบริการ.....อำเภอ.....
จังหวัด.....วันที่มารับบริการ.....

ส่วนที่ 3 ข้อมูลทั่วไปของอาสาสมัครแม่วัยรุ่น

1. อายุ.....ปี (อายุปีเต็ม ณ วันที่คลอด)
2. สัญชาติ
() 2.1 ไทย () 2.2 ลาว
() 2.3 เมียนมาร์ () 2.4 กัมพูชา
() 2.5 อื่น ๆ โปรดระบุ..... () 2.6 ไม่ยินดีให้ข้อมูล
3. เชื้อชาติ
() 3.1 ไทย () 3.2 ลาว
() 3.3 เมียนมาร์ () 3.4 กัมพูชา
() 3.5 อื่น ๆ โปรดระบุ..... () 3.6 ไม่ยินดีให้ข้อมูล

ส่วนที่ 4 ข้อมูลก่อนตั้งครรภ์

4. ก่อนตั้งครรภ์ครั้งล่าสุดนี้ ท่านกับคู่ของท่าน ได้วางแผนที่จะตั้งครรภ์หรือไม่
() 4.1 ได้วางแผน
() 4.2 ไม่ได้วางแผน
() 4.3 ไม่ยินดีให้ข้อมูล

5. **ก่อนตั้งครรภ์**ครั้งล่าสุดนี้ ส่วนใหญ่ท่านพักอาศัยอยู่กับใคร
- () 5.1 บิดาและมารดา
 - () 5.2 บิดา
 - () 5.3 มารดา
 - () 5.4 ญาติพี่น้อง
 - () 5.5 เพื่อน
 - () 5.6 คู่รัก/สามี/หรือครอบครัวของฝ่ายชายที่เป็นพ่อของเด็ก
 - () 5.7 อยู่ตามลำพัง
 - () 5.8 อื่น ๆ โปรดระบุ.....
 - () 5.9 ไม่ยินดีให้ข้อมูล
6. **ก่อนตั้งครรภ์**ครั้งล่าสุดนี้ ท่านได้เรียนหรือประกอบอาชีพใด
- () 6.1 นักเรียน/นักศึกษา โปรดระบุระดับการศึกษา.....
 *(1. ประถมศึกษา 2. มัธยมศึกษาตอนต้น 3. มัธยมศึกษาตอนปลาย 4. ปวช. 5. ปวส.
 6. อนุปริญญา/ปริญญาตรีขึ้นไป) (ทำต่อข้อ 7)
 - () 6.2 เรียนการศึกษานอกระบบและการศึกษาตามอัธยาศัย (กศน.) (ทำต่อข้อ 7)
 - () 6.3 แม่บ้านดูแลบ้าน/ ไม่ได้ประกอบอาชีพ (ข้ามไปทำข้อ 8)
 - () 6.4 ค้าขาย/ ประกอบธุรกิจส่วนตัว (ข้ามไปทำข้อ 8)
 - () 6.5 รับจ้างรายวัน (ข้ามไปทำข้อ 8)
 - () 6.6 เกษตรกร (ข้ามไปทำข้อ 8)
 - () 6.7 รับราชการ/รัฐวิสาหกิจ/พนักงานราชการ (ข้ามไปทำข้อ 8)
 - () 6.8 ลูกจ้างรายเดือน (พนักงานบริษัท/ห้าง/ร้าน/หน่วยงานเอกชน) (ข้ามไปทำข้อ 8)
 - () 6.9 ว่างงาน (อยู่ระหว่างหางาน) (ข้ามไปทำข้อ 8)
 - () 6.10 อื่น ๆ โปรดระบุ..... (ข้ามไปทำข้อ 8)
 - () 6.11 ไม่ยินดีให้ข้อมูล (ข้ามไปทำข้อ 8)

ส่วนที่ 5 ข้อมูลขณะตั้งครรภ์

7. **ขณะกำลังตั้งครรภ์**ครั้งล่าสุดนี้ ท่านยังได้เรียนหรือไม่
- () 7.1 ยังได้เรียนในสถานศึกษาเดิม
 - () 7.2 ย้ายสถานศึกษาเนื่องจาก.....
 - () 7.3 เปลี่ยนเป็นเรียนการศึกษานอกระบบและการศึกษาตามอัธยาศัย (กศน.)
 - () 7.4 พักการศึกษาชั่วคราว (ยังจะกลับไปศึกษาต่อ)
 - () 7.5 หยุดเรียน/ ลาออก
 - () 7.6 จบการศึกษา (ไม่ศึกษาต่อแล้ว)
 - () 7.7 อื่น ๆ โปรดระบุ.....
 - () 7.8 ไม่ยินดีให้ข้อมูล

8. **ขณะตั้งครรภ์**ครั้งล่าสุดนี้ ส่วนใหญ่ท่านพักอาศัยอยู่กับใคร

- () 8.1 บิดาและมารดา
- () 8.2 บิดา
- () 8.3 มารดา
- () 8.4 ญาติพี่น้อง
- () 8.5 เพื่อน
- () 8.6 คู่รัก/สามี/หรือครอบครัวของฝ่ายชายที่เป็นพ่อของเด็ก
- () 8.7 อยู่ตามลำพัง
- () 8.8 อื่น ๆ โปรดระบุ.....
- () 8.9 ไม่ยินดีให้ข้อมูล

ส่วนที่ 6 ข้อมูลปัจจุบัน (หลังคลอด)

9. **ในปัจจุบัน (หลังคลอด)** ท่านได้เรียน หรือได้ประกอบอาชีพใด

- () 9.1 นักเรียน/นักศึกษา ในระบบการศึกษาปกติ (**ข้ามไปตอบข้อ 11**)
- () 9.2 เรียนการศึกษานอกระบบและการศึกษาตามอัธยาศัย (กศน.)
- () 9.3 แม่บ้านดูแลบ้าน/ ไม่ได้ประกอบอาชีพ
- () 9.4 ค้าขาย/ประกอบธุรกิจส่วนตัว
- () 9.5 รับจ้างรายวัน
- () 9.6 เกษตรกร
- () 9.7 รับราชการ/รัฐวิสาหกิจ/พนักงานราชการ
- () 9.8 ลูกจ้างรายเดือน (พนักงานบริษัท/ห้าง/ร้าน/หน่วยงานเอกชน)
- () 9.9 ว่างาน (อยู่ระหว่างหางาน)
- () 9.10 อื่น ๆ โปรดระบุ.....
- () 9.11 ไม่ยินดีให้ข้อมูล

10. ปัจจุบันท่านยังต้องการเรียนต่อในระบบการศึกษาปกติหรือไม่

- () 10.1 ต้องการ
- () 10.2 ไม่ต้องการ
- () 10.3 ไม่ยินดีให้ข้อมูล

11. **ปัจจุบัน (หลังคลอด)** ส่วนใหญ่ท่านพักอาศัยอยู่กับใคร

- () 11.1 บิดาและมารดา
- () 11.2 บิดา
- () 11.3 มารดา
- () 11.4 ญาติพี่น้อง
- () 11.5 เพื่อน
- () 11.6 คู่รัก/สามี/หรือครอบครัวของฝ่ายชายที่เป็นพ่อของเด็ก
- () 11.7 อยู่ตามลำพัง
- () 11.8 อื่น ๆ โปรดระบุ.....
- () 11.9 ไม่ยินดีให้ข้อมูล

12. ผู้ที่เป็นหลักในการดูแล เลี้ยงดูบุตรคือใคร
- 12.1 ตัวเอง
 - 12.2 สามี/เพื่อนชาย
 - 12.3 บิดา มารดาหรือญาติของตนเอง
 - 12.4 บิดา มารดาหรือญาติของฝ่ายชาย
 - 12.5 ฝากสถานรับเลี้ยงชั่วคราว
 - 12.6 ยกให้ผู้อื่น หรือหน่วยงานอื่นอย่างถาวร
 - 12.7 อื่น ๆ โปรดระบุ.....
 - 12.8 ไม่ยินดีให้ข้อมูล
13. ความสัมพันธ์ในปัจจุบันกับชายที่เป็นพ่อของเด็ก
- 13.1 อยู่ด้วยกัน ดูแลช่วยเหลือกัน
 - 13.2 อยู่ด้วยกัน แต่ไม่ได้มีการดูแลช่วยเหลือกัน
 - 13.3 ไม่ได้อยู่ด้วยกัน แต่มีการดูแลช่วยเหลือกัน
 - 13.4 แยกทางกัน
 - 13.5 ไม่ยินดีให้ข้อมูล
14. อายุของชายที่เป็นพ่อของเด็ก
- 14.1 ทราบ อายุ ปี (ปีเต็ม ณ วันที่แม่วัยรุ่นคลอด)
 - 14.2 ไม่ทราบ
 - 14.3 ไม่ยินดีให้ข้อมูล
15. รายได้ของท่านโดยประมาณ
- 15.1 มีรายได้แน่นอน โปรดระบุ (ตอบได้มากกว่า 1 ข้อ)
 - 1. จากการทำงาน จำนวน.....บาท/เดือน
 - 2. จากพ่อแม่/ผู้ปกครองของตนเอง จำนวน.....บาท/เดือน
 - 3. จากคู่หรือครอบครัวของฝ่ายชาย จำนวน.....บาท/เดือน
 - 4. อื่น ๆ โปรดระบุแหล่งที่มา.....จำนวน.....บาท/เดือน
 - 15.2 มีรายได้ไม่แน่นอน
 - 15.3 ไม่มีรายได้เลย
 - 15.4 ไม่ยินดีให้ข้อมูล

ส่วนที่ 7 ข้อมูลเกี่ยวกับการตั้งครรภ์ การคลอด ประวัติการแท้ง และการคุมกำเนิด

16. จำนวนการตั้งครรภ์ทั้งหมดรวมครั้งล่าสุด.....ครั้ง
17. ตั้งครรภ์ครั้งแรกเมื่ออายุ ปี (ปีเต็ม)
18. ท่านเคยแท้งหรือไม่
- 18.1 ไม่เคย (ข้ามไปตอบข้อ 21)
 - 18.2 เคย (ทำต่อข้อ 19)
 - 18.3 ไม่ยินดีให้ข้อมูล (ข้ามไปตอบข้อ 21)

19. ลักษณะการแท้งครั้งล่าสุดเป็นแบบใด
- () 19.1 แท้งเอง (ข้ามไปตอบข้อ 21)
 - () 19.2 ทำแท้ง (ทำต่อข้อ 20)
 - () 19.3 ไม่ยินดีให้ข้อมูล (ข้ามไปตอบข้อ 21)
20. การทำแท้งครั้งล่าสุดของท่าน ทำสำเร็จโดยใคร
- () 20.1 แพทย์หรือบุคลากรด้านสาธารณสุขที่เชื่อถือได้
 - () 20.2 บุคคลอื่นที่นอกเหนือจากแพทย์หรือบุคลากรด้านสาธารณสุข
 - () 20.3 ทำแท้งด้วยตนเอง (เช่น การซื้อยามารับประทานเอง เป็นต้น)
 - () 20.4 ไม่ยินดีให้ข้อมูล
21. วิธีการคลอดบุตรครั้งนี้
- () 21.1 คลอดปกติทางช่องคลอด
 - () 21.2 ใช้เครื่องดูดสุญญากาศ
 - () 21.3 ผ่าตัดออกทางหน้าท้อง
 - () 21.4 อื่น ๆ โปรดระบุ.....
 - () 21.5 ไม่ยินดีให้ข้อมูล
22. การตั้งครรภ์ครั้งนี้ ท่านตั้งใจให้เกิดขึ้นหรือไม่
- () 22.1 ตั้งใจ (ทำต่อข้อ 23 และ 25)
 - () 22.2 ไม่ตั้งใจ (ข้ามไปตอบข้อ 24 และ 25)
 - () 22.3 ไม่แน่ใจ (ข้ามไปตอบข้อ 24 และ 25)
 - () 22.4 ไม่ยินดีให้ข้อมูล (ข้ามไปตอบข้อ 24 และ 25)
23. เหตุผลที่**ต้องการตั้งครรภ์ครั้งล่าสุดนี้** (ตอบได้มากกว่า 1 ข้อ)
- () 23.1 ต้องการมีบุตรเพื่อสืบสกุล
 - () 23.2 ฝ่ายชาย หรือครอบครัวฝ่ายชายต้องการมีบุตร
 - () 23.3 คิดว่าตนเอง ครอบครัว มีความพร้อมในการดูแลเลี้ยงดูบุตร
 - () 23.4 ต้องการมีลูกเพื่อสร้างความอบอุ่นในครอบครัว
 - () 23.5 อื่น ๆ โปรดระบุ.....
 - () 23.6 ไม่ยินดีให้ข้อมูล

24. สาเหตุที่ทำให้เกิดการตั้งครรภ์ที่ตัวท่านเองไม่ได้ตั้งใจ

() 24.1 ไม่ได้คุมกำเนิด (ตอบได้มากกว่า 1 ข้อ)

- () 1. ไม่รู้จักวิธีคุมกำเนิดและการป้องกันการตั้งครรภ์
- () 2. ไม่ทราบว่าตนเองมีสิทธิรับบริการคุมกำเนิด
- () 3. มีเพศสัมพันธ์โดยไม่ได้ตั้งใจ
- () 4. ตนเองไม่ต้องการคุมกำเนิด
- () 5. ฝ่ายชายหรือครอบครัวไม่ต้องการให้คุมกำเนิด
- () 6. มีเพศสัมพันธ์ในขณะมีนเมา
- () 7. เข้าใจผิดว่าฝ่ายชายมีการป้องกันการตั้งครรภ์ดีแล้ว
- () 8. ถูกบังคับ ชื่นใจ
- () 9. อื่น ๆ โปรดระบุ.....
- () 10. ไม่ยินดีให้ข้อมูล

() 24.2 คุมกำเนิดด้วยวิธี (ตอบวิธีหลักได้เพียง 1 ข้อ)

- () 1. นีบระยะปลอดภัย
- () 2. หลังภายนอก
- () 3. ถุงยางอนามัย
- () 4. ยาคุมฉุกเฉิน
- () 5. ยาเม็ดคุมกำเนิด
- () 6. ยาฉีดคุมกำเนิด
- () 7. ยาฝังคุมกำเนิด
- () 8. ห่วงอนามัย
- () 9. ใช้ถุงยางอนามัย ร่วมกับวิธีคุมกำเนิดชั่วคราวหรือกึ่งถาวรชนิดใดชนิดหนึ่ง
ดังต่อไปนี้ ยาเม็ดคุมกำเนิด, ยาฉีดคุมกำเนิด, ห่วงอนามัย
และยาฝังคุมกำเนิด
- () 10. อื่น ๆ โปรดระบุ.....

() 24.3 ไม่ยินดีให้ข้อมูล

25. ปัจจุบัน (หลังคลอด) ท่านคุมกำเนิดหรือไม่

() 25.1 ไม่ได้คุมกำเนิดเลย เนื่องจาก (โปรดระบุ) (ตอบได้มากกว่า 1 ข้อ)

- () 1. ต้องการมีบุตรอีก
- () 2. บิดา/มารดาของตนเอง ไม่ให้คุมกำเนิด
- () 3.สามี/เพื่อนชายไม่ให้คุมกำเนิด
- () 4. กังวลเรื่องผลข้างเคียงของวิธีคุมกำเนิด
- () 5. แยกทางกับสามี/เพื่อนชาย
- () 6. อยู่ระหว่างการให้นมบุตร
- () 7. อื่น ๆ โปรดระบุ.....

() 25.2 ยังไม่ได้คุมกำเนิด แต่ต้องการปรึกษาแพทย์หรือเจ้าหน้าที่ก่อนตัดสินใจ

() 25.3 ได้คุมกำเนิดด้วยวิธีใด ต่อไปนี้ (ตอบวิธีหลักเพียง 1 ข้อ)

- () 1. นีบระยะปลอดภัย
- () 2. หลังภายนอก
- () 3. ถุงยางอนามัย
- () 4. ยาคุมฉุกเฉิน
- () 5. ยาเม็ดคุมกำเนิด
- () 6. ยาฉีดคุมกำเนิด
- () 7. ยาฝังคุมกำเนิด
- () 8. ห่วงอนามัย

- () 9. ใช้ถุงยางอนามัย ร่วมกับวิธีคุมกำเนิดชั่วคราวหรือกึ่งถาวรชนิดใดชนิดหนึ่ง
ดังต่อไปนี้ ยาเม็ดคุมกำเนิด, ยาฉีดคุมกำเนิด, ห่วงอนามัย
และยาฝังคุมกำเนิด
- () 10. อื่น ๆ โปรดระบุ.....
- () 25.4 ไม่ยินดีให้ข้อมูล

หมายเหตุ Link แบบสอบถามการเฝ้าระวังการตั้งครรภ์แม่วัยรุ่น พ.ศ. 2568

<https://docs.google.com/forms/d/e/1FAIpQLSfTNwjSKKcQ5zfoR-AaLO4i-ZNnNyiOCK3ZxkWu3TbE3ypttw/viewform>

